รางวัลดีเด่นประเภทนวนิยาย เนื่องในงานสัปดาห์หนังสือแห่งชาติ ประจำปี ๒๕๓๓

นวนิยายสำหรับผู้มีความใฝ่ฝันในชีวิต

สายหาด

ประภัสสร เสวิกุล

บางคนเป็นเพียงเม็ดทรายเล็ก ๆ ในทะเลทราย
แต่บางคนเป็นทรายที่ถูกหล่อหลอมให้เป็นแก้วเจียระไน

สำนักพิมพ์ดอกหญ้า

ชีวิตคนเราเหมือนทรายเม็ดเล็ก ๆ ในทะเลทราย

สุดแต่ลมจะหอบไปทางไหน
แต่ท้ายที่สุดแล้ว ก็ต้องร่วงหล่น และจมหายไป
กับพื้นทรายด้วยกันทั้งสิ้น...
แต่ถึงแม้จะถือกำเนิดจากแหล่งเดียวกัน
แต่บางคนก็เป็นเพียงเม็ดทรายในทะเลทราย
ในขณะที่บางคนเป็นทรายที่ถูกหล่อหลอมให้เป็น
เครื่องแก้วเจียระไน

...เส้นทางของ "ดาวิช" ลูกชายชี้คฮาบาซ
คือเส้นทางที่ต้องผ่านขั้นตอนการเจียระไน
ครั้งแล้วครั้งเล่า
ด้วยความอดทน ทระนง มุ่งมั่น และใฝ่ฝัน
แม้บางครั้งจะปวดร้าว เหนื่อยอ่อน และแสน
เปลี่ยวเหงา
แต่ความสำนึกในหน้าที่ และตระหนักในศักดิ์ศรี
ของความเป็นอิสรชน
ทำให้เขากร้าวแกร่ง เชื่อมั่น ท่ามกลางความ
เลวร้ายของมนุษย์ และความโหดร้ายของ
ทะเลทราย

หากคุณเป็น "ดาวิช"
คุณจะยังมีพลังเช่นนี้อยู่อีกหรือเปล่า !

"ชี้ค" นวนิยายอุดมคติ สำหรับผู้มีความใฝ่ฝัน

ISBN 974-601-527-3
9 789746 015271
08-0547-19-01

ประภัสสร เสวิกุล

ผู้สามารถปรับเนื้อหาวรรณกรรมหลากหลาย อันลุ่มลึก ลงสู่การถ่ายทอดอันเรียบง่าย และละเมียดละไมในความรู้สึกอย่างเช่น

"อำนาจ"

รางวัลชมเชยจากงานสัปดาห์หนังสือแห่งชาติ ประจำปี 2527 ได้รับการกล่าวขวัญจากนิตยสาร "แหล่งข่าว" ว่า "ถ้าหนังสือเล่มนี้ตีพิมพ์เป็นภาษาอังกฤษวางขายทั่วยุโรปและอเมริกา อาจเป็น Best Seller"

"เวลาในขวดแก้ว"

นวนิยายยอดนิยมในหัวใจวัยรุ่น ได้รับการตีพิมพ์ซ้ำถึง 21 ครั้ง และยังได้รับการต้อนรับอย่างสม่ำเสมอ กำลังจะสร้างเป็นละครโทรทัศน์ออกเผยแพร่

"เด็กชายมะลิวัลย์"

รางวัลดีเด่นหนังสือเด็กและวัยรุ่นประเภทบันเทิงคดี จากงานสัปดาห์หนังสือแห่งชาติ ประจำปี 2531

"ช่อปาริชาต"

นวนิยายในรูปแบบ Science Fiction ที่แสดงถึงอานุภาพของความรัก และเคยได้รับการสร้างเป็นละครโทรทัศน์

"ชี้ค"

นวนิยายอุดมคติ สำหรับผู้มีความใฝ่ฝัน

และ **"ไฟ"**

นวนิยายแห่งความร้อนแรงของไฟรัก ไฟแค้น และไฟสวาท

รางวัลดีเด่น ประเภทนวนิยาย
จากงานสัปดาห์หนังสือแห่งชาติ
ประจำปี 2533

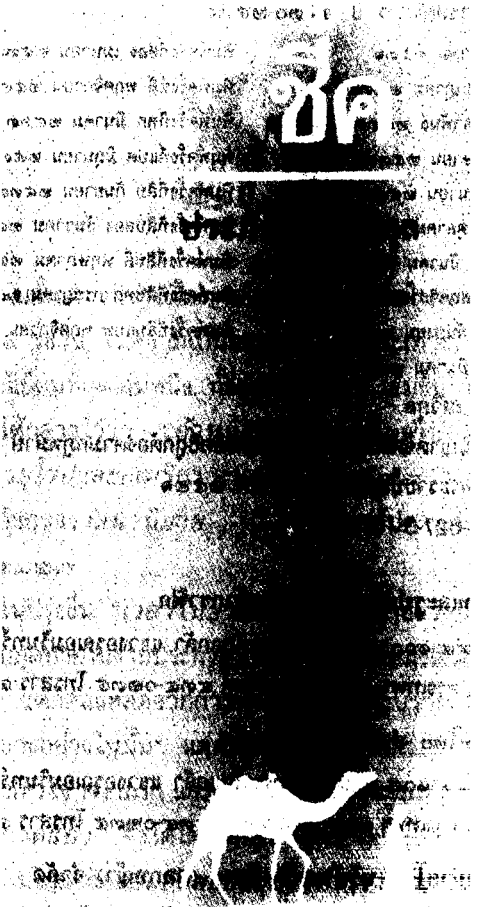

ยิ่งใหญ่เหนือความร้อนระอุและพายุทราย

ชุดวรรณกรรมไทย

ชี้ค

ประภัสสร เสวิกุล

ตีพิมพ์ในนิตยสารสตรีสาร ปี ๒๕๓๐-๒๕๓๑

พิมพ์ครั้งแรก ธันวาคม ๒๕๓๑
พิมพ์ครั้งที่สาม กรกฎาคม ๒๕๓๒
พิมพ์ครั้งที่ห้า กุมภาพันธ์ ๒๕๓๓
พิมพ์ครั้งที่เจ็ด เมษายน ๒๕๓๓
พิมพ์ครั้งที่เก้า มิถุนายน ๒๕๓๓
พิมพ์ครั้งที่สิบเอ็ด ตุลาคม ๒๕๓๓
พิมพ์ครั้งที่สิบสาม มีนาคม ๒๕๓๔
พิมพ์ครั้งที่สิบห้า พฤศจิกายน ๒๕๓๔
พิมพ์ครั้งที่สิบเจ็ด กันยายน ๒๕๓๕
พิมพ์ครั้งที่สิบเก้า มีนาคม ๒๕๓๖
พิมพ์ครั้งที่สอง เมษายน ๒๕๓๒
พิมพ์ครั้งที่สี่ พฤศจิกายน ๒๕๓๒
พิมพ์ครั้งที่หก มีนาคม ๒๕๓๓
พิมพ์ครั้งที่แปด มิถุนายน ๒๕๓๓
พิมพ์ครั้งที่สิบ กันยายน ๒๕๓๓
พิมพ์ครั้งที่สิบสอง ธันวาคม ๒๕๓๓
พิมพ์ครั้งที่สิบสี่ พฤษภาคม ๒๕๓๔
พิมพ์ครั้งที่สิบหก กรกฎาคม ๒๕๓๕
พิมพ์ครั้งที่สิบแปด พฤศจิกายน ๒๕๓๕

© **ประภัสสร เสวิกุล**

โดยได้รับการอนุญาตจัดพิมพ์จากเจ้าของลิขสิทธิ์ถูกต้องตามกฎหมาย

สงวนสิทธิ์ตามพระราชบัญญัติลิขสิทธิ์ พ.ศ. ๒๕๒๑

ISBN 974-601-527-3

แบบปกและรูปเล่มโดย ดอกหญ้ากราฟิก

๔๕๗/๙๙-๑๐๐ ถนนสมเด็จพระปิ่นเกล้า แขวงอรุณอมรินทร์

เขตบางกอกน้อย กรุงเทพฯ ๑๐๗๐๐ โทรศัพท์ ๔๓๔-๐๒๓๕ โทรสาร ๔๓๓-๙๑๑๔

จัดพิมพ์โดย สำนักพิมพ์ดอกหญ้า

๔๕๗/๙๙-๑๐๐ ถนนสมเด็จพระปิ่นเกล้า แขวงอรุณอมรินทร์

เขตบางกอกน้อย กรุงเทพฯ ๑๐๗๐๐ โทรศัพท์ ๔๓๔-๐๒๓๕ โทรสาร ๔๓๓-๙๑๑๔

จัดจำหน่ายโดย บริษัทสามัคคีสาร (ดอกหญ้า) จำกัด

๗๑/๑๒-๑๙ ถนนเทศบาลสาย ๒ แขวงวัดกัลยาณ์

เขตธนบุรี กรุงเทพฯ ๑๐๖๐๐ โทรศัพท์ ๔๖๖-๐๕๑๙ โทรสาร ๔๖๕-๑๓๔๑

ราคา ๙๕ บาท

ทำเพลตที่ ทีไทย ออฟเซท โทรศัพท์ ๒๑๕-๗๘๑๘

พิมพ์ที่ เทพรัตน์การพิมพ์ โทรศัพท์ ๕๑๑-๔๖๐๖

คำนำสำนักพิมพ์

นับตั้งแต่นวนิยายเรื่อง *"อำนาจ"* ผงาดขึ้นในวงวรรณกรรมไทย จนเป็นที่กล่าวขวัญ ในความเป็นยอดนวนิยายที่กะเทาะถึงคำว่า *"การเมือง"* ได้เยี่ยมที่สุดเล่มหนึ่ง ทั้งยังสนุกสนาน เข้มข้น ขนาดนิตยสารแหล่งข่าวได้กล่าวไว้ว่า *"ถ้าหนังสือเล่มนี้ตีพิมพ์เป็นภาษาอังกฤษ วางขายทั่วยุโรปและอเมริกา อาจเป็น Best Seller" "อำนาจ"* จึงได้รับเกียรติด้วย*รางวัลนวนิยาย* จากงานสัปดาห์หนังสือแห่งชาติ ประจำปี ๒๕๒๗

ในปีรุ่งขึ้น *"เวลาในขวดแก้ว"* นวนิยายชีวิตวัยรุ่นอันลุ่มลึก ก็ได้เข้ารอบสุดท้ายในงานประกวดหนังสือ สัปดาห์หนังสือแห่งชาติประจำปี ๒๕๒๘ แต่ก็ต้องหลุดจากการพิจารณาให้ได้รับรางวัล เพียงเพราะ "เรื่องราวบางอย่างในนั้น" แต่ด้วยคุณค่าของเนื้อเรื่องที่ *"ประภัสสร เสวิกุล"* ใช้หัวใจ ความรัก และความหวัง บรรจงเจียระไนขึ้นอย่างงดงาม *"เวลาในขวดแก้ว"* จึงได้โดดเด่นขึ้น สู่ความเป็นเพชรอีกเม็ดหนึ่งในวงวรรณกรรมไทย ที่*ติดอันดับยอดนิยมในหัวใจวัยรุ่น* จวบจนบัดนี้ก็ย่างเข้าปีที่ห้าแล้ว

จากนั้น *"เรือกระดาษ"* รวมเรื่องสั้นที่เจาะลึกเข้าไปในจิตใจของชีวิตคนในเมือง ก็เข้ารอบสุดท้ายอีกครั้งในงานประกวดวรรณกรรมซีไรต์ ปี ๒๕๓๐

นอกจากนี้กลางปี ๒๕๓๐ *"ประภัสสร"* ก็แหวกคลื่นวรรณกรรมไทยด้วยการเสนอนวนิยายขนาดสั้น ที่แสดงถึงอานุภาพของความรัก ในรูปแบบของ Science Fiction เรื่องราวอันลึกลับ ซับซ้อน และกินใจของ *"ซ่อปาริชาต"* จึงได้สร้างเป็นละครทางโทรทัศน์อยู่ในขณะนี้

และในปี ๒๕๓๑ ที่จะผ่านไปนี้ *"ประภัสสร"* ก็ได้ฝากผลงานอันน่าสนใจไว้อีกเล่มคือ

"เด็กชายมะลิวัลย์" เป็นเรื่องราวภาพชีวิตในวัยเด็กแถว ๆ เสาชิงช้า เมื่อสี่สิบปีก่อนที่ *"ประภัสสร"* ได้รับเกียรติเป็นครั้งที่สองด้วย *รางวัลดีเด่น* หนังสือสำหรับเด็กและวัยรุ่น ประเภทบันเทิงคดี จากงานสัปดาห์หนังสือแห่งชาติประจำปี ๒๕๓๑

"ประภัสสร เสวิกุล" แม้จะไม่ใช่นักเขียนอาชีพ แต่ก็เป็นนักเขียนระดับแนวหน้าที่มีผลงานออกสู่สายตาผู้อ่านสม่ำเสมอ แม้จะไม่มากนัก แต่งานแต่ละชิ้น หนักแน่น สม่ำเสมอและมีคุณภาพ และเป็นผู้หนึ่งที่พยายามฉีกแนวใหม่ ๆ ไม่ซ้ำแบบ

ฉะนั้น ในโอกาสที่ *"ประภัสสร"* ได้เดินทางไปใช้ชีวิตเสี้ยวหนึ่งใน "ตุรกี" ดินแดนอารยธรรมเก่าแก่ ที่ผสมผสานระหว่างความเป็นยุโรปและวัฒนธรรมอิสลามอันกร้าวแกร่ง ศักดิ์สิทธิ์ และกลิ่นอายของทะเลทราย

ในท่ามกลางบรรยากาศแห่งตะวันออกกลาง *"ประภัสสร"* จึงได้หลอมรวมเอาเม็ดทรายแห่งจินตนาการเม็ดเล็ก ๆ เหล่านั้น สรรค์สร้างให้เป็นเครื่องแก้วเจียระไนอีกชิ้นหนึ่ง ประดับไว้ในวงวรรณกรรม และเป็นเครื่องกำนัล แด่ท่านผู้อ่านที่ติดตามผลงานของเขาตลอดมาด้วยความระลึกถึงจากแดนไกล

แก้วงามชิ้นนี้ก็คือ *"ชี้ค"* ที่ท่านถืออยู่ในมือเล่มนี้

"ชี้ค" คือนวนิยายแห่งการแสวงหา แห่งความทะเยอทะยาน แห่งความใฝ่ฝัน และหยัดยืนศักดิ์ศรีของคุณค่าแห่งความเป็นคน --แห่งความเป็นลูกผู้ชาย เพื่อเอาชนะความเลวร้ายของมนุษย์ เอาชนะความโหดร้ายของ

ทะเลทรายอันแห้งแล้ง ร้อนระอุ กว้างใหญ่ไพศาลสุดขอบฟ้า

"ซี้ค" จึงเป็นนวนิยายชิ้นล่าสุดในปีนี้ของ *"ประภัสสร"* ที่ข้ามน้ำข้ามทะเลมาพร้อมกับสายลมหนาว เพื่อมอบเป็นของขวัญปีใหม่ที่กำลังจะมาถึงนี้

นอกจากนี้ เรายังจะมีความภูมิใจที่จะบอกอีกว่า หลังจากเรื่อง "ซี้ค" นี้แล้วนวนิยายบางเล่มที่ได้ขาดหายไป เช่น "อำนาจ" เราจะนำมาพิมพ์ใหม่อีกครั้งด้วยรูปเล่มที่น่าอ่าน น่าจับต้อง น่าชื่นชม สมกับคุณค่าของเนื้อเรื่อง สมกับที่ผู้อ่านรอคอย

ณ ที่นี้ *"ดอกหญ้า"* ขอมอบ *"ซี้ค"* แด่ผู้ที่กำลังหยัดยืนอยู่ในเส้นทางชีวิตที่ตนใฝ่ฝันทุก ๆ คน

ด้วยรัก

สำนักพิมพ์ดอกหญ้า

ธันวา'๓๑

ชีวิตคนเราเหมือนทรายเม็ดเล็ก ๆ ในทะเลทราย สุดแต่ลมจะหอบไปข้างไหน แต่ท้ายที่สุดแล้วก็ต้องร่วงหล่นและจมหายไปกับพื้นทรายด้วยกันทั้งสิ้น...แต่ถึงแม้จะถือกำเนิดจากแหล่งเดียวกัน แต่บางคนก็เป็นเพียงเม็ดทรายในทะเลทราย ในขณะที่บางคนเป็นทรายที่ถูกหล่อหลอมให้เป็นเครื่องแก้วเจียระไน

และหากจะถามถึงประโยชน์ของทรายที่ถูกหล่อหลอมนั้น คำตอบก็เห็นจะได้แก่เมื่อคนรู้ค่าและที่มาของแก้วเจียระไนอย่างถ่องแท้ เขาก็จะรู้จักรักทรายเม็ดอื่น ๆ ในทะเลทราย

คำนำ

เจตนาของผู้เขียนก็คงเป็นเช่นเดียวกับช่างหล่อแก้ว นั่นคือนอกจากคำนึงถึงความงดงามของสิ่งที่ตนประดิษฐ์ขึ้นมาแล้ว ก็มุ่งหวังจะให้ผู้อ่านได้พบกับตัวละครที่มีชีวิตความเป็นอยู่ผิดแผกแตกต่างออกไปจากผู้คนใกล้ตัว มีทัศนคติและวิถีทางดำเนินชีวิตอีกแนวหนึ่ง เพื่อช่วยขยายขอบฟ้าแห่งโลกทรรศน์ และหากท่านบังเกิดความพึงพอใจในหนังสือเล่มนี้ บางทีท่านอาจมีความเข้าใจและความรักในมนุษยชาติเพิ่มขึ้น

ประภัสสร เสวิกุล

อังการา, ตุรกี

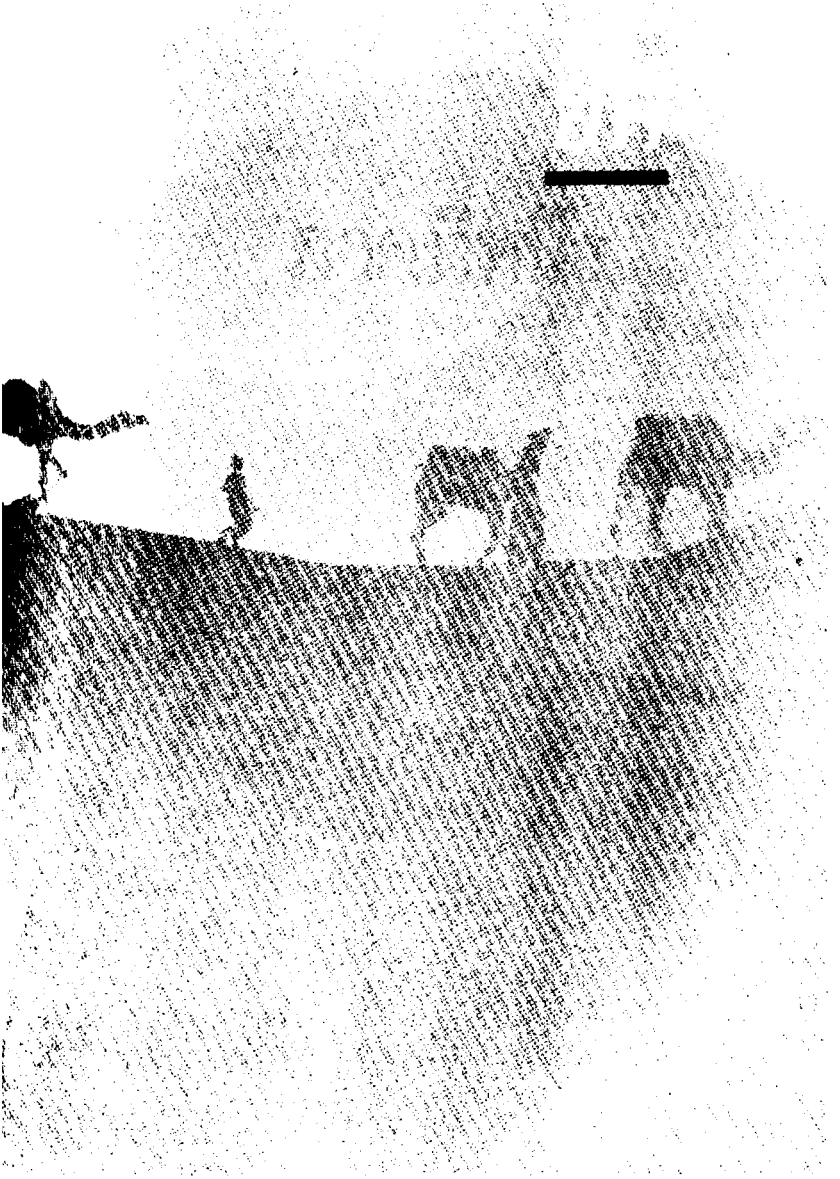

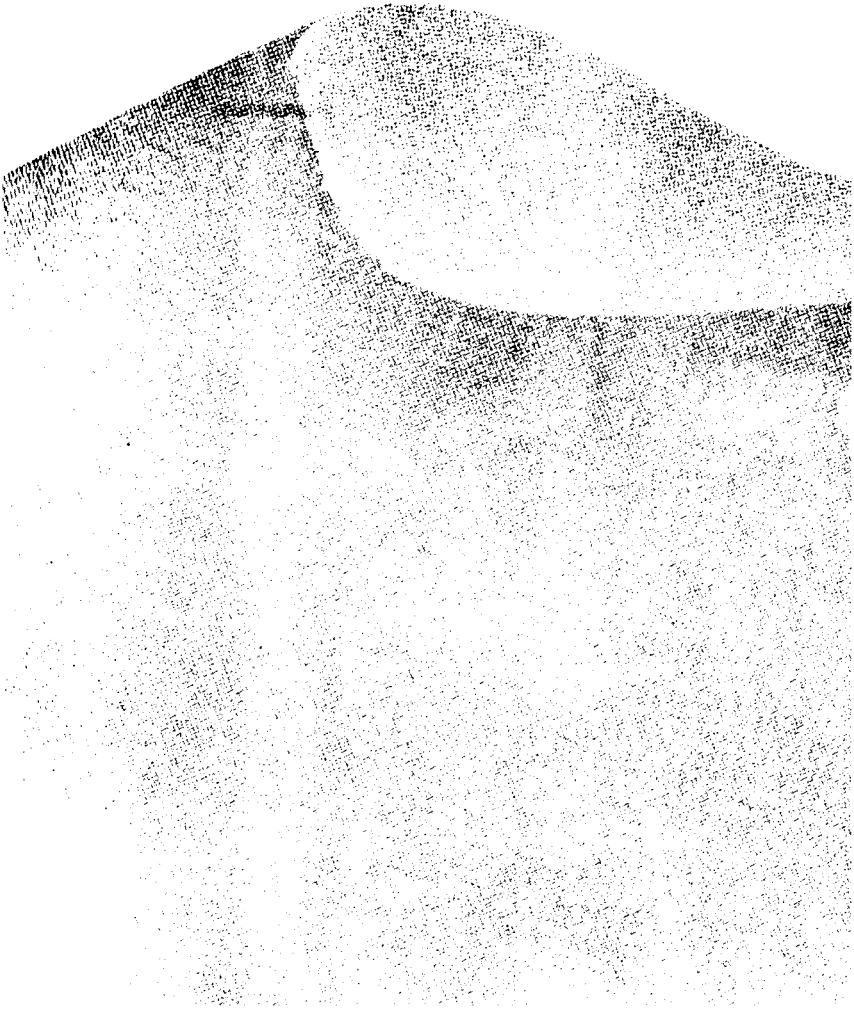

ภาคที่หนึ่ง

๑

"ระวัง"

ชายชราตะโกนบอก เคราสีเงินยวงเป็นประกายกับเปลวแดดขับใบหน้าเกือบจะเป็นรูปสี่เหลี่ยมนั้นให้ดูภูมิฐานขึ้น

ทันทีที่สิ้นเสียง เป้าโลหะในมือก็ถูกร่อนขึ้นสู่อากาศ ความเร็วของแรงเหวี่ยงทำให้สีแดงตรงกลางเป้ากลืนหายไปกับสีขาวของแผ่นโลหะ

เด็กชายอายุประมาณ ๑๓-๑๔ ปีที่ยืนอยู่เคียงข้างชายชรา ประทับปืนยาวกับบ่าอย่างรวดเร็ว ดวงตาสีน้ำตาลเข้มเพ่งผ่านบากหลังไปยังศูนย์หน้าพลางเบนปากกระบอกปืนตามเป้าและลั่นไกทันที

เสียงหัวกระสุนกระทบแผ่นโลหะดังเคล้ง เป้ากระดอนขึ้นอีกครั้งก่อนตกลงสู่พื้นทรายเบื้องล่าง

เด็กชายหันมายิ้ม นัยน์ตาเปล่งแววภาคภูมิ

"ดีมาก ดาวีช" ชายชราเอ่ยชมสั้น ๆ และยกมือขึ้นโอบไหล่เด็กชาย "เย็นมากแล้ว เรากลับที่พักกันเถอะ"

เด็กชายเหลียวไปมองอูฐ ๒ ตัวที่นอนหมอบอยู่ในร่มเงาเนินทรายด้วยท่าทีอิดออด ต่อเมื่อชายชราบีบไหล่เบา ๆ เป็นเชิงเตือน จึงจำใจยกปืนขึ้นพาดบ่าและก้าวตามผู้สูงวัยไปเงียบ ๆ

ตะวันเพิ่งจะลับคุ้งฟ้า เมื่อชายสองคนต่างวัยชักอูฐขึ้นไปยืนอยู่เหนือสันทราย สีแดงฉานแห่งรังสีสุดท้ายของทิวาวารเจิดจ้า ผืนทราย

เวิ้งว้างที่เห็นอยู่ลิบ ๆ ค่อย ๆ กลืนหายไปกับความมืดที่กำลังแผ่ปกคลุมบริเวณ

"ตา" เด็กชายเอ่ยขึ้นเบา ๆ "จริงหรือที่พ่อข้าว่ามีเมือง มีผู้คน มีบ่อน้ำใหญ่ อยู่อีกฟากหนึ่งของทะเลทรายนี้"

"ชี้คฮาบาซไม่เคยพูดเท็จ" ชายชราตอบด้วยน้ำเสียงที่หนักแน่น

"ถ้างั้น ทำไมเราไม่ข้ามทะเลทรายไปอยู่ที่นั่น"

ชายชราทอดสายตาลงมองแสงตะเกียงพริบพรายจากหมู่กระโจมเบื้องล่างครู่หนึ่งก่อนเบนสายตามายังเจ้าของคำถาม

"เราอยู่ที่นี่ ก็เพราะอัลเลาะห์มีพระประสงค์เช่นนั้น"

"วันหนึ่งข้าจะไปให้ถึงอีกฟากหนึ่งของทะเลทราย" เด็กชายมิได้ละสายตาจากขอบฟ้าที่มืดสลัว "และถ้าที่นั่นมีทุกสิ่งอย่างที่พ่อพูด ข้าก็จะไม่กลับมาที่นี่อีก"

ชายชรานิ่ง ดวงตาฝ้ามัวคู่นั้นฉายแววกังวลเร้นลึก ก่อนจะหลุดปากออกมาด้วยเสียงแผ่วเบา

"ถ้าอัลเลาะห์จะทรงอนุญาต"

ดาวีชกระโดดลงจากหลังอูฐทันทีที่คนเลี้ยงอูฐรั้งสายบังเหียนไว้และบังคับให้มันย่อเข่าลง

"พ่อข้าล่ะ" เด็กชายร้องถาม

"ท่านชี้คอยู่ที่กระโจม นายน้อย" คนเลี้ยงอูฐตอบด้วยท่าทางนอบน้อม "มีคนมาหา"

"ใครกัน"

"ไม่ทราบ นายน้อย" คนเลี้ยงอูฐสั่นศีรษะ "เป็นอาหรับสามคนกับคริสเตียนคนหนึ่ง"

ดาวีชส่งปืนยาวให้ชายชราที่เพิ่งลงจากอูฐมายืนอยู่ใกล้ ๆ และปัดผงทรายที่ติดอยู่ตามใบหน้าและเสื้อคลุม ก่อนเดินแยกทางมุ่งหน้าไปยังกระโจมหลังใหญ่ที่เป็นที่พักของบิดา

ชี้คฮาบาซนั่งเด่นอยู่บนพรมผืนใหญ่ในกระโจมที่ระอุอ้าว แสงไฟจากตะเกียงหลายดวงที่ประดับด้วยกระจกสีต่าง ๆ ดูเรืองรองกระจ่างตา ใบหน้าของผู้นำกลุ่มชนเร่ร่อนแห่งทะเลทรายเคร่งขรึม นาน ๆ จึงจะยกมือขึ้นเงาเคราดกดำสักครั้ง

ชายอาหรับทั้งสามที่นั่งล้อมวงอยู่กับชี้ค สวมเสื้อคลุมลายทางสีน้ำเงินเข้ม คลุมศีรษะด้วยผ้าชนิดเดียวกัน รัดด้วยอะกาลสีดำ เหน็บมีดสั้นกระเหม็ดรัดกุม คนที่ท่าทางเป็นหัวหน้ารูปร่างอ้วนใหญ่ โหนกแก้มสูงจนแลดูกระบอกตาลึกกว่าคนทั่วไป และจมูกใหญ่งุ้มเหมือนปากเหยี่ยว

ส่วนชายชาวยุโรปอยู่ในเครื่องแบบนายทหารอิตาลี เสื้อกางเกงผ้าเนื้อหนาสีกากี รองเท้าบูตสูงทำด้วยหนังสีน้ำตาลขัดมัน นายทหารคนนี้ดูเหมือนจะอายุไม่มากนัก ใบหน้าเกลี้ยงเกลา ดวงตาสีฟ้าสดใส และเส้นผมหยิกสลวยสีทอง

ดาวีชทำความเคารพบิดาทันทีที่ก้าวเข้าไปในกระโจม และทรุดตัวลงนั่งนอกวง ฟังการสนทนาอย่างเงียบ ๆ

"ถ้าอังกฤษยกพลขึ้นบกที่อเล็กซานเดรียก็จะมาถึงฟาร์วาห์ภายในเวลาเพียง ๓ วัน และจะยึดครองดินแดนทั้งหมดของไบเดอร์ฮาบัดได้อย่างง่ายดาย"

ชายเบดูอินร่างใหญ่พูดต่อด้วยท่าทางร้อนใจ

"ข้าหลวงใหญ่และผู้บัญชาการกองทหารอิตาลีประจำไบเดอร์ฮาบัดจึงส่งข้าและผู้หมวดเป็ปปีราโน่มาขอความร่วมมือจากชี้ค"

"ทำไมอิตาเลียนไม่รบกับอังกฤษเอง" ชี้คฮาบาซคลึงสายประคำในมือช้า ๆ

"ทหารอิตาลีส่วนใหญ่มีหน้าที่ต้องรักษาเมืองท่าเทห์รานี" ร้อยโทหนุ่มตอบด้วยน้ำเสียงเรียบ ๆ "ถ้าเสียเมืองท่าแห่งนั้น ก็เท่ากับเราเสียที่มั่นในทวีปแอฟริกาฝั่งทะเลเมดิเตอร์เรเนียนทั้งหมด"

"จากเทห์รานีไปฟาร์วาห์ใช้เวลาเดินทางกี่วัน"

"ในราววันครึ่ง"

"และจากทะเลทรายไปฟาร์วาห์ใช้เวลากี่วัน"

"ผมคิดว่า ๓ วัน" นายร้อยโทคำนวณคร่าว ๆ

"๓ วันครึ่ง" ชี้คฮาบาซแย้ง "ปกติอูฐจะเดินทางในทะเลทรายได้ชั่วโมงละ ๕ กิโลเมตรในเวลากลางวัน และชั่วโมงละ ๘ กิโลเมตรในเวลากลางคืน นี่หมายความว่าจะไม่มีการพักเลยตลอดระยะทาง ๔๙๘ กิโลเมตร"

เป็ปปีราโน่ควักผ้าเช็ดหน้าจากกระเป๋ากางเกงออกมาซับเหงื่อที่หน้าผาก

"และการเดินทางไกลขนาดนั้น เมื่อไปถึงฟาร์วาห์เราจะเหลือคนที่อยู่ในสภาพพร้อมที่จะทำการรบได้ไม่ถึงครึ่งหนึ่งของกำลังทั้งหมด" ชี้คพูดต่อด้วยท่าทางเยือกเย็น

"ข้าหลวงใหญ่จะให้ค่าจ้างชี้คสองหมื่นเหรียญทอง" อาหรับคนที่เป็นหัวหน้าชิงตัดบท "และจ่ายให้นักรบของชี้คคนละหนึ่งร้อยเหรียญทอง"

"เบดูอินไม่ใช่นักรบรับจ้าง" ชี้คฮาบาซประสานสายตากับอีกฝ่ายหนึ่ง "และเราจะไม่ทำสงครามเพื่อพวกคริสเตียน"

"ผมว่าเรายังมีเวลาที่จะคิดเรื่องนี้กันอีกครั้ง" นายร้อยโทชาวอิตาเลียนรีบไกล่เกลี่ย เมื่อเห็นว่าบรรยากาศแห่งการเจรจาชักจะเครียด "ชี้คอย่าเพิ่งคิดว่านี่เป็นการว่าจ้างหรือการรบระหว่างอิตาลีกับอังกฤษ เพราะเมื่อใดที่อังกฤษผ่านอียิปต์เข้ามาได้ พวกอังกฤษจะกวาดล้างเบดูอินออกไปจากทะเลทราย และยกดินแดนไบเดอร์ฮาบัดทั้งหมดให้อียิปต์ปกครอง..."

เป็ปปีราโน่กลืนน้ำลาย ดาวีชมองเห็นลูกกระเดือกของคริสเตียนหนุ่มเต้นขึ้นลง

"...ผมคิดว่านี่เป็นภาระอันศักดิ์สิทธิ์ของชี้คในการปกป้องมาตุภูมิ"

ชี้คฮาบาซมองดูชายอิตาเลียนด้วยสายตาที่สงบนิ่ง

"มาตุภูมิของเบดูอินอยู่ที่ทะเลทราย ไม่ใช่ฟาร์วาห์ซึ่งเป็นเพียงเมืองหลวงของอาณานิคมอิตาลีในไบเดอร์ฮาบัด...และเบดูอินทุกคนพร้อม

ที่จะตายที่นี่ เราจะปกป้องทะเลทรายของเรา ไม่ให้อังกฤษหรืออิตาลีล่วงล้ำเข้ามาแม้แต่คนเดียว"

เป็ปปีราโน่สบตาอาหรับทั้งสามคนเป็นเชิงขอความเห็น

ฉับพลันนั้นเอง โดยที่ดาวีชไม่ทันคิด ชายที่เป็นหัวหน้าอาหรับก็เผ่นผึงเข้าถึงตัวชี้คฮาบาซรวดเร็วปานงูทะเลทรายฉกเหยื่อ ชี้คหงายหลังขณะที่ชายอาหรับร่างอ้วนใหญ่ขึ้นนั่งคร่อมอยู่บนอก มันกระชากมีดกระเหม็ดออกมาจากฝัก คมมีดโค้งเป็นประกายวาบวับกับแสงไฟ ชี้คฮาบาซดิ้นรนสุดกำลัง กระโจมไหววูบ ตะเกียงกวัดแกว่ง สาดแสงสีเขียวแดงของแผ่นกระจกลงบนใบหน้าที่ตื่นตระหนกและเสื้อคลุมกัลบียะสีขาวของผู้นำเบดูอิน

"ยูซุฟ อย่า..." เป็ปปีราโน่ร้องห้ามเสียงหลง

ยูซุฟเงื้อมีดขึ้นจนสุดแขนและจ้วงแทงอย่างไม่ยั้ง เลือดอุ่น ๆ สีแดงฉาน สาดกระจายขึ้นไปตามผนังกระโจมและใบหน้าของฆาตกร

ดาวีชแผดร้องลั่นและถลันเข้าไปหาร่างของบิดา โดยมีอาหรับอีกสองคนเผ่นตามไปติด ๆ และจับแขนเด็กชายไพล่หลังไว้แน่น ยูซุฟผละจากชี้คฮาบาซมาที่ดาวีช จิกผมเด็กชายให้แหงนหน้าขึ้น และวางคมมีดเปื้อนคาวเลือดกับลำคอที่บอบบางนั้น

ดาวีชหลับตา เขานึกถึงสวนสวรรค์ที่เต็มไปด้วยผลไม้ทิพย์และเงาแห่งความร่มเย็น นึกถึงลำธารน้ำใส ลำธารน้ำนมและน้ำผึ้งในสรวงสวรรค์ที่ตาเคยเล่าให้ฟัง

มีเสียงคลิกดังขึ้นใกล้ ๆ และเมื่อดาวีชเปิดตาขึ้น ก็เห็นร้อยโทเป็ปปีราโน่ยืนถือปืนจ่ออยู่ที่ขมับของยูซุฟ ดวงตาสีฟ้าคู่นั้นเข้มขึ้นจนน่ากลัว

"พอที" นายทหารชาวอิตาเลียนเน้นเสียงที่สั้นสะท้าน "เรามาที่นี่อย่างมิตร ไม่ใช่จะมาฆ่าฟันใคร"

"แต่หมวดยังไม่รู้จักพวกเบดูอิน" ยูซุฟเงยหน้าขึ้น "เมื่อมันปฏิเสธที่จะร่วมมือ ก็เท่ากับได้ประกาศตัวเป็นศัตรูกับเราแล้ว และจะสมคบกับอังกฤษตีตลบหลังเราเมื่อไหร่ก็ได้"

"นั่นเป็นปัญหาของกองบัญชาการทหารอิตาลี" เป็ปปีราโน่ตวาด "และในนามของผู้แทนข้าหลวงใหญ่และผู้บัญชาการฯ ฉันขอสั่งให้แกปล่อยเด็กคนนี้"

ยูซุฟลดมีดลงอย่างจำใจ และสะบัดหน้าไปทางหนึ่ง ขณะที่ลูกน้องปล่อยแขนของดาวีชให้เป็นอิสระ

"กูจะฆ่ามึงให้หมดโคตร" ดาวีชตะเบ็งเสียงใส่หน้ายูซุฟและผลุนผลันวิ่งออกไปจากกระโจม

"หมวดจะทำยังไงต่อไป" ยูซุฟหันมาถามห้วน ๆ

"เดินทางกลับฟาร์วาห์" ร้อยโทหนุ่มตอบด้วยน้ำเสียงระดับเดียวกัน พลางปลดกระสุนจากรังเพลิงและเก็บปืนพกลงไปในซองหนังข้างเอวด้วยท่าทางเฉยเมย

๒

ดาวีชวิ่งเตลิดออกมาจากกระโจมของบิดา พลางฉีกกระชากเสื้อผ้าที่สวมอยู่ ตีอกชกตัว และกรีดร้องไม่เป็นภาษามนุษย์ กลบเสียงของมุอาซินที่ขานเรียกให้คนทำละหมาดอิชาอุ

ดาวีชวิ่งผ่านชาวเบดูอินที่กรูกันออกมา ตรงไปยังกระโจมหลังน้อยที่อยู่ห่างจากหมู่กระโจมอื่น เด็กชายตลบกระโจมขึ้นและถลันพรวดเข้าไปข้างใน

"เกิดอะไรขึ้นดาวีช" ชายชราเจ้าของกระโจมที่คุกเข่าอยู่บนผ้าขาวเตรียมตัวทำละหมาด ร้องถาม

"ปืนข้าอยู่ไหน" เด็กชายหอบแรง ๆ และกราดสายตาหาสิ่งที่ต้องการ

"เกิดอะไรขึ้น" ผู้เป็นตาถามซ้ำ

"พ่อตายแล้ว" ดาวีชถลาไปที่ปืนยาวที่วางพิงอยู่มุมหนึ่ง

ของกระโจม "ไอ้พวกนั้นมันฆ่าพ่อ"

เด็กชายถือปืนยาววิ่งกลับมาตามทางเก่า ชายชราและคนอื่น ๆ วิ่งตามมาติด ๆ เสียงร้องถามและเสียงตะโกนตอบกันดังเซ็งแซ่ แสงคบสาดเงาของผู้คนลงตามผนังกระโจม

ดาวีชหยุดยืนที่หน้ากระโจมบิดา ประทับพานท้ายปืนกับบ่าสอดนิ้วเข้าไปในโกร่งไก มุ่งปากกระบอกปืนไปยังยูซุฟและพวกที่เพิ่งก้าวออกมาจากกระโจมหลังนั้น

"ดาวีช อย่ายิง" ชายชราตะโกนห้าม และปราดเข้ามาถึงตัวปัดปากกระบอกปืนเบนไปทางอื่น

"ไอ้ยูซุฟมันฆ่าพ่อข้า" เด็กชายตะเบ็งเสียง "ข้าจะฆ่ามัน"

"เจ้าฆ่ามันที่นี่ไม่ได้" ชายชรายุดมือหลานชายไว้แน่น

"ทำไม"

"เพราะพวกมันเป็นแขกของเรา" ผู้สูงวัยเน้นเสียง

ดาวีชลดปืนลงช้า ๆ ในขณะที่ตาเดินเข้าไปหยุดอยู่ตรงหน้ายูซุฟและนายร้อยโทอิตาเลียน

"รีบไปเสียจากที่นี่" น้ำเสียงนั้นแม้จะสั่นเครือแต่ก็แฝงไว้ด้วยความเด็ดขาดจริงจัง "และจำไว้ว่าชั่วชีวิตนี้อย่าได้เหยียบย่างเข้ามาในเขตเบดูอินอีกแม้แต่ก้าวเดียว"

ยูซุฟกลอกตาดูฝูงชนที่รุมล้อมเข้ามา ทุกคนเงียบกริบ มีแต่เสียงหายใจแรง ๆ ที่ดังระงม ใบหน้าถมึงทึงดวงตาวาวโรจน์ฉายแววอาฆาตแค้น อาหรับร่างอ้วนใหญ่หันหลังกลับ และตะลีตะลานนำหน้าลูกสมุนและร้อยโทเป็ปปีราโน่ไปยังอูฐที่คนนำทางจูงมารออยู่ พร้อมกับขึ้นควบขับตะบึงหายไปในความมืดและฝุ่นทราย

ชายชรายืนดูจนคนทั้งสี่ลับหายไปแล้ว จึงก้าวนำคนอื่น ๆ เข้าไปในกระโจมใหญ่ กลิ่นคาวเลือดที่คลุ้งอยู่ในกระโจม และสภาพศพที่ยับเยินของชี้คฮาบาซ ทำให้ชายชราต้องเบือนหน้าไปทางอื่น เพื่อข่มอารมณ์สะเทือนใจและความคั่งแค้นที่วูบประดังขึ้นมา

"ท่านอิบรอฮีมจะทำยังไงต่อไป" ใครคนหนึ่งถามขึ้นเบา ๆ ขณะที่พวกผู้หญิงร้องไห้คร่ำครวญเซ็งแซ่

ชายชราสั่นศีรษะอย่างนึกอะไรไม่ออก

"ดาวีชล่ะ" อีกคนถามขึ้น "ดาวีชอยู่ไหน"

"ดาวีช" อิบรอฮีมอุทานชื่อหลานชายออกมา และรีบผละจากที่นั้นถลันมานอกกระโจม

"ดาวีช..." เสียงของชายชรากังวานไปในความเงียบและกลืนหายไปกับเสียงลมและความเวิ้งว้างของทะเลทราย

บ่ายคล้อยแล้ว แต่ดวงอาทิตย์ยังคงแผดความร้อนรุนแรงราวกับเป็นวันที่อีสรอฟีลประกาศสัญญาณมหาอุบัติ เพื่อปลุกทุกชีวิตให้ฟื้นคืนขึ้นมารับการพิพากษาหลังวันอวสาน ลมพัดอื้ออึงหอบเอาฝุ่นทรายปลิวไปในอากาศคลุ้งเป็นบริเวณกว้าง

ดาวีชยังคงนอนแนบร่างกับพื้นทราย ไอร้อนระอุขึ้นมาถึงแผ่นอกและหน้าท้อง จนเด็กชายมีความรู้สึกว่าผิวหนังแถบนั้นคงไหม้เกรียมเหมือนหนังแกะที่ถูกย่างไฟ ลมหอบทรายมาปะทะผิวหน้าจนแสบไปหมด ทรายบางเม็ดกระเซ็นเข้าตา และระคายจนน้ำตาไหลพราก แต่เด็กชายก็ไม่ยอมที่จะหลับตาลงแม้เพียงเสี้ยววินาที สายตาของดาวีชทอดไกลไปเบื้องหน้าอย่างรอคอย ข้อศอกจมอยู่ในพื้นทรายเพื่อประคองปืนยาวที่ร้อนผ่าวไว้ในอุ้งมือ

เวลาผ่านไปอย่างเชื่องช้า ลำคอของดาวีชแห้งผาก และอาการเสียดท้องเพราะความหิวทวีขึ้นเป็นลำดับ แต่เด็กชายก็ยังคงฝังตัวนิ่ง ราวกับเป็นส่วนหนึ่งของทะเลทราย

ร่างตะคุ่มของคนกลุ่มเล็ก ๆ ค่อยปรากฏขึ้นที่แนวสันทราย หัวใจของดาวีชเต้นแรง เขารีบกะพริบตาเพื่อให้แน่ใจว่าสิ่งที่เห็นไม่ใช่เป็นเพียงภาพลวงตา ปืนในมือกระชับแน่นเตรียมพร้อมที่จะลั่นไกได้ในทันที

กลุ่มคนชัดเจนขึ้น จนมองเห็นร่างอ้วนใหญ่ในเสื้อคลุมลายทาง

ถึงน้ำเงินของยูซุฟที่อยู่บนหลังอูฐได้ถนัดตา ดาวีชหลิ่วตาซ้าย และเล็งเป้าเข้าตาขวาผ่านบ่าก่หลังและศูนย์หน้า เขาผ่อนลมหายใจช้า ๆ ขณะที่เหนี่ยวไกปืน

ร่างของยูซุฟผงะไปด้านหลังทันทีที่เสียงปืนดังขึ้น กระสุนนัดนั้นเจาะผ่านผ้าโกตราที่คลุมศีรษะทะลุหน้าผากอย่างแม่นยำ ยูซุฟตกจากหลังอูฐผงมานอนแน่นิ่งกับพื้นทราย อาหรับที่เหลือรั้งสายบังเหียนอูฐซึ่งกำลังตื่นตกใจ และมองหาที่มาของเสียงปืนด้วยท่าทางที่ชุลมุน ดาวีชเบนปากกระบอกปืนและลั่นไกอีกครั้ง ร่างของคนนำทางที่อยู่หน้าเพื่อนก็ร่วงผล็อยเหมือนเหยี่ยวปีกหัก

"กระจายกันออกไป" ร้อยโทเป็ปปีราโน่ซึ่งคุมสติได้อย่างรวดเร็วร้องสั่ง "ถอยกลับไปทางเดิม"

อูฐทั้งสามตัวหันหลังกลับ เป็ปปีราโน่ย่อตัวลงต่ำ แสดงให้เห็นถึงความชำนิชำนาญการรบในทะเลทราย ชั่วครู่เดียวก็พาอาหรับที่เหลือลับไปจากสายตาของดาวีช

เด็กชายผุดลุกขึ้นจากพื้นทรายเผ่นไปหาอูฐตัวโปรดที่หมอบนิ่งอยู่หลังเนิน เขาตบที่อกมันเบา ๆ และทันทีที่มันผงกตัวขึ้น เขาก็โผนขึ้นขี่หนอกหลัง พลางกระตุ้นมันให้วิ่งไล่ตามเป็ปปีราโน่ไป

เสียงปืนก้องขึ้นหลายนัด ดาวีชมองเห็นหลังศัตรูที่ล่วงหน้าไปก่อนอยู่ไว ๆ เด็กชายถือบังเหียนไว้ด้วยมือซ้าย หนีบพานท้ายปืนไว้ใต้รักแร้ขวาที่กดแนบกับลำตัวและยิงสวนไปทันที

— □ —

ร้อยโทเป็ปปีราโน่หยุดอูฐที่ขี่อยู่เมื่อมาไกลจากบริเวณที่ถูกซุ่มยิงมากแล้ว เขาเหลียวหาเพื่อนร่วมทางอีกสองคนที่เหลือ แต่ก็ปราศจากวี่แวว ชายหนุ่มเพ่งสายตาฝ่ากระไอแดดไปในทะเลทรายอันกว้างใหญ่ลมพัดผิวทรายเรี่ย ๆ เหมือนระลอกคลื่นระลอกแล้วระลอกเล่า บรรยากาศรอบกายนิ่งและเงียบงัน มีเพียงเปลวแดดที่เต้นระยิบอยู่ตามแนวสันทราย

เป็นครั้งแรกที่ร้อยโทหนุ่มรู้สึกกลัวความเวิ้งว้างของทะเลทราย

เป็ปปีราโน่กำปืนไรเฟิลที่อยู่ในอุ้งมือแน่นราวกับจะฝากชีวิตไว้กับมัน เขาเริ่มกระหายน้ำอย่างรุนแรง แต่น้ำหยดสุดท้ายในกระติกหมดไปตั้งแต่เมื่อเช้ามืดวันนี้พร้อมกับอาหาร

ร้อยโทหนุ่มยกมือขึ้นลูบริมฝีปากที่แห้งกรัง ขณะที่บอกกับตัวเองว่าถ้าเพียงแต่ผ่านทะเลทรายช่วงสุดท้ายนี้ ไปให้ถึงค่ายทหารที่โอเอซิสใหญ่ก่อนเข้าเขตเมืองท่าเทห์รานีได้ เขาก็จะปลอดภัย

๓

จันทร์เสี้ยวโคจรอยู่กลางฟ้าทอแสงนวลเย็นตาราวจะปลอบโยนทะเลทรายให้คลายความร้อนแรงด้วยแสงอาทิตย์ยามกลางวัน ลมยะเยือกพัดพากลิ่นกรุ่นของกระไอทราย ฝูงหนูตัวเล็ก ๆ โผล่หน้าจากรูลึกที่เร้นตัวอยู่ ออกมาวิ่งพล่านหาสิ่งประทังชีวิต บางตัวหยุดยืนสองขา ทำจมูกฟุดฟิดขณะเบิ่งตาดูอูฐที่ย่ำเท้าผ่านหน้าไปช้า ๆ ดวงตาวาวของมันกลอกไปมาราวจะรอคอยเวลาที่อูฐหรือคนที่นั่งอยู่บนหลังล้มลงกับพื้นทราย เพื่อจะได้กรูเข้าไปแทะทึ้ง

ร่างของร้อยโทเป็ปปีราโน่โงนเงนอยู่บนหลังอูฐ ศีรษะงุบลง แต่มือยังคงกำปืนยาวไว้แน่น ทันทีที่รู้สึกตัวเขาจะรีบเหยียดตัวขึ้น เพ่งสายตาไปรอบ ๆ อย่างหวาดระแวง และเตือนตัวเองไม่ให้ผล็อยหลับลงอีก แต่สักพักใหญ่ ๆ ความอ่อนเพลีย ความอิดโรย และความง่วงก็รุมเร้าเข้ามาเรื่อย ๆ และดวงตาของชายหนุ่มก็จะค่อย ๆ หรี่ลง...

แม้ว่าเสียงปืนและวี่แววของการไล่ล่าจะเงียบไปตั้งแต่เมื่อตอนเย็น แต่ประสาทที่หกก็บอกกับนายร้อยโทชาวอิตาเลียนว่า ฝ่ายติดตามยังไม่ได้รามือเสียทีเดียว และยังคอยเฝ้าดูเขาอยู่ห่าง ๆ เพื่อรอเวลาที่จะเข้าโจมตีครั้งใหม่ แต่แม้ว่าเขาจะลองใช้เส้นทางเป็นรูปวงกลมเพื่อย้อนกลับไปดูร่องรอยของผู้ติดตาม ก็ไม่พบอะไรที่ผิดปกติแม้แต่น้อย เป็ปปีราโน่เคยควบ

บูฐตะบึงเพื่อฝ่าไปให้ถึงโอเอซิส แต่ความรู้สึกที่ว่าตัวเองกำลังตกเป็นเป้าให้อีกฝ่ายซุ่มยิงก็ทำให้เขาขวัญเสีย จนต้องชักอูฐวกกลับเข้าทะเลทรายอีกครั้งเพื่ออาศัยความเวิ้งว้างเป็นเครื่องกำบังจากการลอบทำร้าย

เป็ปปีราโน่นึกไปถึงวัยเด็กของตนเองที่ใช้เวลาหมดไปกับการดักจับกระต่ายป่า ที่มักจะแอบมาขโมยขุดหัวผักกาดแดงที่พ่อปลูกไว้ในไร่ เป็ปปีราโน่เกลียดการดักมันด้วยแร้ว เพราะรู้สึกว่าเป็นการเอาเปรียบกระต่าย เด็กชายเป็ปปีราโน่ในสมัยนั้นจึงมักจะเกณฑ์เพื่อน ๆ มาช่วยกันวิ่งไล่จนกระต่ายเคราะห์ร้ายอ่อนแรง ยินยอมให้เขาหิ้วหูมันกลับมาอวดพ่อ ก่อนที่จะกลายเป็นอาหารที่เอร็ดอร่อยสำหรับพวกเด็ก ๆ ในมื้อเย็น แต่เมื่อถึงเวลานี้ ชายหนุ่มก็รู้สึกว่าตัวเองมีสภาพไม่แตกต่างจากกระต่ายที่ใกล้จะหมดแรงเท่าไหร่นัก

เสียงปืนดังแหวกความเงียบขึ้นนัดหนึ่ง เป็ปปีราโน่สะดุ้งเฮือก ปวดแปลบที่ไหล่ขวา ไรเฟิลร่วงลงจากมือ อูฐส่งเสียงร้องด้วยความตกใจและสะบัดร่างร้อยโทหนุ่มตกจากหลัง เป็ปปีราโน่กระเสือกกระสนไปตามพื้นทราย กระชากปืนพกจากซองหนังมากุมไว้ด้วยมือข้างซ้าย ขณะที่สอดส่ายสายตาหาที่พอจะหลบซ่อนตัว ความคิดของเขาสับสน ความอ้างว้างและหวาดกลัวจู่โจมเข้าเกาะกุมจิตใจ

เวลาผ่านไปอย่างเชื่องช้า มือที่คอนปืนดกลง โลหิตยังคงทะลักจากบาดแผลไม่หยุด ชายหนุ่มเริ่มรู้สึกสิ้นหวัง ไม่มีแรงแม้แต่จะคืบคลานต่อไป เป็ปปีราโน่วางปืนพกลงข้างกาย ใช้มือซ้ายบีบไหล่ขวาไว้แน่น ทอดกายลงบนทราย ดวงตาที่ริบหรี่เหมือนโคมใกล้จะอับแสงจับอยู่ที่จันทร์เสี้ยวบนฟากฟ้า...

เงาดำทาบลงบนร่างของชายหนุ่ม นายร้อยโทชาวอิตาเลียนพยายามที่จะเบิกตาขึ้นมอง ขณะลดมือซ้ายลงจากไหล่ ยื่นออกไปควานหาปืนพก

ปัง - ปืนพกกระเด็นไปทางหนึ่ง เป็ปปีราโน่หดมือกลับด้วยความตกใจ และยันตัวขึ้นนั่ง แสงจันทร์สาดให้เห็น 'ผู้ตามล่า' ได้ราง ๆ เด็กชายที่

เขาพบในกระโจมชี้คฮาบาซนั่งตัวตรงอยู่บนหลังอูฐตัวใหญ่ ปืนยาวแบบอาหรับที่ประดับด้วยหมุดเงินและชายผ้าสีต่าง ๆ วางพาดอยู่บนตัก

ปัง - ปัง - ปัง - ปัง เด็กชายกระดกปืนในมือขึ้นลั่นไกถี่ยิบก่อนจะชักอูฐควบหายไปอย่างรวดเร็ว

เป็ปปีราโน่นั่งตัวแข็ง เมื่อกระสุนแต่ละนัดเฉียดร่างเขาไปจนผิวหนังร้อนฉ่า

— □ —

อิบรอฮีมยืนอยู่เบื้องหน้าศพของชี้คฮาบาซที่ห่อผ้าขาวมิดชิด สีหน้าของชายชราสงบเยือกเย็น ขณะที่กล่าวสดุดีในพระมหิทธานุภาพของพระผู้เป็นเจ้า ชายชราลดมือลงกอดอกแล้วอ่านบทสรรเสริญฟาติฮะห์ก่อนขอพรแก่ผู้ตายและกล่าวสลาม

เมื่อชายชราพยักหน้าให้สัญญาณ ร่างของอดีตผู้นำชาวเบดูอินก็ถูกหย่อนลงในหลุมที่ขุดเตรียมไว้ ท่ามกลางเสียงร่ำไห้อาลัยรักของญาติพี่น้องและบริวารที่รุมล้อมอยู่เนืองแน่น

"ตา..." ดาวีชเอ่ยขึ้นเบา ๆ เมื่อทรายกอบสุดท้ายกลบร่างบิดาผู้คนพากันทยอยออกไปจากบริเวณนั้น "...เราจะทำอย่างไรกันต่อไป"

ชายชรายกมือขึ้นลูบเคราสีเงินยวงช้า ๆ

"หน้าที่ของเรานับแต่นี้ มีเพียงปฏิบัติตามคำสั่งของผู้นำเผ่าคนใหม่ที่จะถูกเลือกขึ้นมาแทนชี้คฮาบาซ"

"ข้าไม่เชื่อว่าจะมีใครเป็นผู้นำได้ดีเท่าพ่อข้า" ดาวีชทอดสายตาที่เปี่ยมไปด้วยความศรัทธาไปที่หลุมศพบิดา "และข้าจะไม่ยอมรับฟังคำสั่งใครทั้งสิ้น"

"ถ้าเช่นนั้นเจ้าก็อยู่ที่นี่ต่อไปไม่ได้" อิบรอฮีมพูดด้วยน้ำเสียงราบเรียบแต่จริงจัง

"ตาล่ะ" เด็กชายเงยหน้าขึ้นมองผู้เป็นตา

"เมื่อสิ้นแม่เจ้า ข้ายังมีเจ้ากับชี้คฮาบาซ" น้ำเสียงของชายชราสั่นเครือ "แต่เมื่อสิ้นชี้คฮาบาซแล้ว ชีวิตข้าก็เหลือเจ้าเพียงคนเดียว"

"งั้นเราไปด้วยกัน" ดาวีชตัดสินใจอย่างเด็ดเดี่ยว "ไปให้ไกลที่สุดเท่าที่อูฐจะพาเราไปได้ แล้ววันนั้นข้าจะต้องกลับมาที่นี่อีกครั้ง กลับมาเพื่อเป็นผู้นำแทนพ่อข้า"

อิบรอฮีมมองดูหลานชายอยู่ครู่หนึ่ง ก่อนเบนสายตาไปสู่ขอบฟ้าที่แสงสีทองของดวงอาทิตย์กำลังถูกกลืนหายไปในความมืดแห่งรัตติกาล ผู้เฒ่าลอบถอนใจลึก ๆ พลางโอบบ่าดาวีชเดินดุ่มกลับไปยังกระโจมหลังน้อยโดยมิได้พูดอะไรอีก

เสียงเพลงหวานพลิ้วที่ล่องลอยมาจากจวนข้าหลวงใหญ่ ทำให้พ่อค้าเร่ชาวอาหรับที่จูงลาย่ำมาตามถนนสายแคบ ๆ ที่ปูด้วยแผ่นหินต้องหยุดลาของตน พลางมองผ่านรั้วเหล็กและหมู่ไม้ไปยังตึกหินอ่อนหลังใหญ่ที่ก่อสร้างในรูปทรงแบบโรมันโบราณ เงาเคลื่อนไหววูบวาบของหญิงชายในห้องโถงใหญ่ชั้นบนที่ทาบลงบนกระจกฝ้าและลวดลายเครือเถาแสดงถึงลีลาการเต้นรำแบบยุโรป ที่คู่เต้นโอบกอดกันเคลื่อนตัวไปตามจังหวะดนตรี

"อัลเลาะห์อภัยให้สายตาของข้าด้วย" พ่อค้าเร่ละล่ำละลักพลางรีบยกมือขึ้นปิดตา ก้มหน้างุด จูงลาจ้ำอ้าวออกไปจากที่นั่น

— □ —

เคาน์จิโอวานนี ข้าหลวงใหญ่อิตาลีประจำนครฟาร์วาห์ นั่งเด่นอยู่ที่โต๊ะอาหารในห้องโถงชั้นบนของตึกทรงโรมัน แสงไฟจากโคมเจียระไนช่อใหญ่ที่ห้อยลงมาจากเพดานกลางห้อง สาดให้เห็นสภาพภายในห้องที่ตกแต่งอย่างวิจิตรพิสดารเยี่ยงวังของจักรพรรดิในยุคที่โรมันเรืองอำนาจ น้ำพุขนาดใหญ่ที่มุมห้องด้านหนึ่งพวยพุ่งเป็นเชิงชั้นราวจะเริงระบำตามท่วงทำนองของเสียงเพลงจากวงดนตรี ผนังห้องประดับด้วยภาพสีน้ำมันขนาดใหญ่สกุลอิมเพรสชันนิสม์ด้วยฝีมือของจิตรกรที่มีชื่อเสียงหลายคน ห้องทั้งห้องอบอวลด้วยกลิ่นหอมของดอกกุหลาบสีชมพูล้วนนับพัน ๆ ดอก ที่ปรุงแต่งบรรยากาศในห้องให้เหมือนอุทยาน

เคาน์จิโอวานนีอยู่ในชุดราตรีสโมสร ช่วงท้องที่อ้วนใหญ่นั้นแม้จะรัดไว้ด้วยสเตย์ก็ยังดูเหมือนจะหลามขึ้นมาถึงหน้าอก มือข้างขวาคีบซิการ์ฮอลแลนด์มวนโตเป็นประจำจนคล้ายกับเป็นนิ้วที่หก เคาน์จิโอวานนีมีผมบางที่ต้องหวีเกลี่ยอย่างบรรจง แต่กลับมีจอนหนาเชื่อมกับหนวดที่ดกดำ ใบหน้าของข้าหลวงใหญ่ยามนี้แดงก่ำด้วยฤทธิ์เหล้าองุ่นที่ดื่มมาตั้งแต่หัวค่ำ

เบื้องขวาของข้าหลวงใหญ่ เป็นที่ประทับของกษัตริย์ฟาฮัด ซึ่งแม้จะทรงฉลองพระองค์ชุดราตรีสโมสรแบบชาวตะวันตก แต่ก็ยังคลุมพระเศียรแบบอาหรับรัดด้วยอะกาลทองคำ กษัตริย์หนุ่มใหญ่ไว้พระมัสสุเรียว โปรดที่จะสดับการสนทนามากกว่าจะรับสั่งหรือแสดงพระราชดำริ แต่ดวงพระเนตรที่คมวาวนั้นคอยจับอิริยาบทและท่าทีของคู่สนทนาและบุคคลอื่นที่ร่วมโต๊ะเสวยอยู่ตลอดเวลา

ผู้ที่ประทับเคียงข้างกษัตริย์ฟาฮัดคือเจ้าชายไฟซาล พระอนุชาต่างมารดา เจ้าชายหนุ่มมีท่าทางที่คล่องแคล่วและค่อนข้างไปทางตะวันตกมากกว่าพระเชษฐา พระพักตร์คมคายเกลี้ยงเกลา ทรงพระสรวลเสียงดังเมื่อเวลาถูกพระทัย และทรงโต้เถียงอย่างเอาจริงเอาจังในเรื่องที่ไม่ทรงเห็นพ้องด้วย เจ้าชายไฟซาลทรงโปรดการเล่นโปโล ไพ่บริดจ์ ลีลาศ และคบค้าสมาคมกับสตรียุโรป

ส่วนผู้ที่นั่งทางซ้ายมือของเคาน์จิโอวานนี คือนายพลฟรานเชสโก จูเลียต้า ผู้บัญชาการกองทหารอิตาลีประจำไบเดอร์ฮาบัด นายพลผู้เฒ่าคงความสง่างามแบบนายทหารรุ่นโบราณ ใบหน้าเชิด หลังตรงและวางข้อมืออยู่ที่ขอบโต๊ะในเวลาที่สนทนา ซึ่งปกติแล้วเขามักจะเป็นผู้ตอบคำถามของข้าหลวงใหญ่แบบถามคำตอบคำและตรงไปตรงมา มากกว่าจะพูดคุยเรื่องราวที่ไร้สาระ

"ผมอยากให้มุสโสลินีกับฮิตเลอร์เผด็จศึกพวกไก่อ่อนทั้งหลายให้เสร็จสิ้นลงไปเร็ว ๆ" เคาน์จิโอวานนีเอนตัวมาทางนายพลฟรานเชสโก "สงครามบัดซบนี่ทำให้การก่อสร้างโรงละครโอเปราในฟาร์วาห์ของผม

ศาราคาซังโดยใช่เหตุ ไม่งั้นป่านนี้เราก็คงได้ดูโอเปราดี ๆ กันบ้างแล้ว แทนที่จะมาจับเจ่าอยู่แบบนี้"

"แต่วงซิมโฟนีที่ท่านขอไปก็กำลังจะเดินทางมาถึงไบเดอร์ฮาบัดในอาทิตย์หน้า ขณะที่โรมปฏิเสธการส่งรถถังขนาดเบาและทหารมาเพิ่มเติมให้ผม"

"ท่านนายพลต้องเข้าใจว่าโอเปราก็ดี ซิมโฟนีก็ดี เป็นเรื่องของการบำรุงขวัญ และแสดงให้เห็นถึงความเป็นชาติที่มีอารยธรรมของอิตาลี" เคาน์จิโอวานนีตอบโต้ "และตราบใดที่ผมยังปกครองที่นี่อยู่ ผมจะไม่มีวันยอมให้ไบเดอร์ฮาบัดเป็นดินแดนที่ป่าเถื่อนและหดหู่เศร้าหมองเป็นอันขาด"

"แต่กำลังทหารที่เข้มแข็งก็เป็นเครื่องคุ้มกันศิลปะและอารยธรรม" ผู้บัญชาการกองทหารอิตาลีประจำไบเดอร์ฮาบัดค้านขึ้น "จากตัวอย่างในประวัติศาสตร์ ท่านก็คงเห็นแล้วว่ามหาอาณาจักรโรมันต้องล่มสลายลงก็เพราะความอ่อนแอทางทหาร"

"ผมศึกษาประวัติศาสตร์โรมันมาพอสมควร" ข้าหลวงใหญ่ทอดสายตาไปที่หญิงชายที่กำลังลีลาศอยู่กลางห้องโถง "และผมไม่เคยคัดค้านเรื่องที่ท่านนายพลขออาวุธหรือกำลังทหาร ผมเป็นคนเสนอเองด้วยซ้ำให้จ้างเบดูอินเป็นกำลังเสริมในกองทหารอิตาลีในไบเดอร์ฮาบัด"

"นายทหารของเราที่ส่งไปเจรจากับชี้คฮาบาซเพิ่งกลับมาถึงเทห์รานีเมื่อวานซืน" นายพลฟรานเซสโกลดเสียงลง

"ได้ผลดีอย่างที่ผมคาดไว้ใช่ไหม"

"ตรงกันข้าม" นายพลผู้เฒ่ากระเถิบตัวเข้าไปใกล้เคาน์จิโอวานนี "อาหรับที่นำไป เกิดขัดแย้งกับชี้คฮาบาซจนถึงขั้นต่อสู้กัน ชี้คฮาบาซถูกฆ่าตายและเราไม่มีทางที่จะได้ความร่วมมือจากพวกเบดูอินอีกเป็นอันขาด"

ข้าหลวงใหญ่อิตาลีประจำนครฟาร์วาห์นิ่งขึง มือที่คีบซิการ์ตกลงข้างตัว

๔

อากัปกิริยาของเคาน์จิโอวานนีมิได้รอดพ้นจากสายพระเนตรของกษัตริย์ฟาฮัดและเจ้าชายไฟซาล ในขณะที่กษัตริย์หนุ่มใหญ่เงียบขรึมและแสร้งเบนพระพักตร์ไปทางอื่น เจ้าชายไฟซาลซึ่งเงี่ยพระกรรณฟังการสนทนาของข้าหลวงใหญ่กับนายพลฟรานเซสโกมาตั้งแต่ต้น รับสั่งโพล่งขึ้น

"ฉันไม่เห็นด้วยที่ท่านทั้งสองให้ความสำคัญกับชี้คฮาบาซจนเกินความเป็นจริง"

เคาน์จิโอวานนีคุมสติได้อย่างรวดเร็ว เขาชะโงกตัวมาทางเจ้าชายหนุ่ม สีหน้าแจ่มใส ปราศจากร่องรอยแห่งความวิตกกังวลเช่นเมื่อครู่

"กระหม่อมไม่เคยใส่ใจมากมายกับคนป่าเถื่อนพวกนั้น และไม่เคยคิดที่จะพึ่งพาอาศัยอะไรจริง ๆ จัง ๆ ที่แสดงไมตรีด้วยก็ในฐานะที่พวกนั้นเป็นกลุ่มชนที่อยู่ในดินแดนไบเดอร์ฮาบัดและอยู่ในความปกครองดูแลของกระหม่อม"

"ถ้าเช่นนั้น ข้าหลวงก็คงต้องส่งทูตสันถวไมตรีตระเวนไปทั่วทะเลทราย" เจ้าชายไฟซาลไม่สนใจคำแก้ตัวของอีกฝ่ายหนึ่ง "เพราะแม้ชี้คฮาบาซจะประกาศตัวเองว่าเป็นผู้นำของเบดูอิน แต่โดยธรรมชาติและความจริงแล้ว พวกเบดูอินก็ยังคงแยกกันอยู่เป็นกลุ่มเล็กกลุ่มน้อยเร่ร่อนกระจัดกระจายอยู่ในทะเลทราย พวกนี้ไม่เคยยอมรับกติกาหรือการบังคับบัญชาของใครอย่างจริงจัง ไม่เคยรักษาคำมั่นสัญญา และพร้อมที่จะหักหลัง คดโกง หรือทำทุกสิ่งทุกอย่างทันทีที่ได้ผลตอบแทนที่คุ้มค่า"

"แต่กลุ่มของชี้คฮาบาซก็เป็นกลุ่มที่เป็นปึกแผ่นที่สุด" นายพลฟรานเซสโกแย้ง

"นั่นเมื่อเวลาที่ชี้คฮาบาซยังมีชีวิตอยู่" เจ้าชายหนุ่มแย้มพระสรวล "ที่จริงแล้ว ความตายของชี้คฮาบาซกลับเป็นผลดีต่อเราด้วยซ้ำ เพราะเมื่อ

เบดูอินกลุ่มใหญ่ที่สุดขาดผู้นำที่เข้มแข็ง ก็ย่อมทำให้เราสิ้นกังวลว่าจะถูกพวกนี้รุกรานหรือตีตลบหลัง"

ดวงตาของเคาน์จิโอวานนีฉายประกายพึงพอใจ ข้าหลวงใหญ่อิตาลีเลื่อนตัวกลับมา พลางทูลถามกษัตริย์แห่งไบเดอร์ฮาบัด

"ฝ่าบาทจะประทานวินิจฉัยประการใดในเรื่องนี้"

"นี่เป็น 'คำสั่ง' หรือเปล่า" กษัตริย์ฟาฮัดย้อนถามด้วยน้ำเสียงทีเล่นทีจริง

"กระหม่อมมิบังอาจ" เคาน์จิโอวานนีรีบปฏิเสธ

"ถ้าเช่นนั้นฉันก็ขอตัวไม่ออกความเห็น" กษัตริย์ฟาฮัดเอนพระองค์พิงพนักเก้าอี้ "ฉันถือว่า พลเมืองทุกคนของไบเดอร์ฮาบัดสมควรที่จะได้รับแต่ความเมตตาจากพระผู้เป็นเจ้าและความปรานีจากฉัน"

"เพลงโปรดของหม่อมฉันเริ่มแล้ว" เจ้าชายไฟซาลชิงเปลี่ยนเรื่องเมื่อวงดนตรีเริ่มเพลงใหม่ "ขอประทานอภัย และขอโทษข้าหลวงกับท่านนายพล"

เจ้าชายหนุ่มเลื่อนเก้าอี้ และผุดลุกขึ้นสาวพระบาทไปหาหญิงสาวชาวยุโรปที่นั่งเยื้องกับที่ประทับ ทรงก้มพระเศียรเชิงให้เกียรติ และกุมมือนางดำเนินไปสู่ลานลีลาศด้วยท่าทางที่สง่างาม

"อารยธรรมของท่านทำให้น้องชายฉันลืมความเป็นอาหรับหมดแล้ว" กษัตริย์ฟาฮัดตรัสเย้าเคาน์จิโอวานนี

"เป็นพระกรุณาของฝ่าบาทและเจ้าชายที่ประทานแก่กระหม่อม" ข้าหลวงใหญ่อิตาลีทูลตอบ พลางเอื้อมมือไปหยิบแก้วเหล้าองุ่นบนโต๊ะขึ้นดื่มและมองออกไปที่กลางฟลอร์

อูฐสองตัวที่เดินดุ่มมาแต่ไกลนั้นเป็นเสมือนจุดสีดำเล็ก ๆ บนท้องทะเลทรายอันกว้างใหญ่ ชายสูงอายุที่ขี่อูฐนำหน้ามีท่าทางที่สงบเยือกเย็นเหมือนกะลาสีเรือผู้คร่ำหวอดอยู่กับแผ่นพื้นมหาสมุทรมาชั่วชีวิต รู้จักคลื่น รู้จักลม รู้จักดวงดาว และเกาะแก่งแนวปะการัง ในขณะที่เด็กชายที่

ที่อูฐตามมาข้างหลัง ยังเหลียวซ้ายแลขวาอย่างไม่มั่นใจในหนทางที่กำลังเดินทาง

"อีกสักสองชั่วยาม เมื่อดวงอาทิตย์ตรงหัว เราก็คงไปถึงที่หมาย" ชายชราหยุดอูฐรอและร้องบอกเมื่อเด็กชายนำอูฐก้าวขึ้นมาเคียงคู่

"ตารู้จักฮาชิมดีหรือ" เด็กชายถามอย่างไม่แน่ใจ

"ในทะเลทรายไม่มีใคร 'รู้จัก' ใครดี..." ผู้เป็นตาตอบด้วยน้ำเสียงเรียบ ๆ พลางชักผ้าคลุมศีรษะปิดหน้า "ถ้ารักจะมีชีวิตอยู่ในทะเลทรายจำไว้อย่างหนึ่งว่าอย่าให้ใคร 'รู้จัก' เราเป็นอันขาด"

เด็กชายเงียบไปครู่หนึ่ง ก่อนเอ่ยถามขึ้นอีกเบา ๆ

"ตาว่าใครจะเป็นหัวหน้าเผ่าแทนพ่อข้า"

ชายชราหันขวับมาทางหลานชาย พลางจ้องมองด้วยสายตาที่ตำหนิ

"ข้าหลงนึกว่าเจ้าจะจากเผ่ามาได้ไกลโขแล้ว" เสียงของผู้เฒ่าเข้มขึ้น "แต่ถ้าลงจิตใจเจ้ายังอยู่เสียที่นั่น ก็ป่วยการที่จะลากสังขารไปไหน"

"ข้าขอโทษ" เด็กชายพึมพำและก้มหน้าเงียบ

"ดาวีช" น้ำเสียงของผู้เฒ่าอ่อนโยนลงเมื่อเห็นท่าทางของหลานชาย "ถ้าเจ้าปรารถนาที่จะเป็นผู้นำเผ่าในวันข้างหน้าอย่างที่ลั่นวาจาไว้ต่อหน้าหลุมศพชี้คฮาบาซ ก็อย่าได้เอาตัวเองไปติดอยู่กับเผ่า แต่จงเอาเผ่ามาไว้กับตัวเจ้า"

"ข้าจะทำตามที่ตาบอก" ดาวีชเงยหน้าขึ้นสบตาชายชรา ดวงตาสีน้ำตาลเข้มคู่นั้นฉายแววเด็ดเดี่ยวจริงจัง

— □ —

เบื้องล่างลงไปจากเนินทราย กระโจมหนังอูฐหลังน้อยตั้งเรียงรายกันอยู่ตามแนวต้นอินทผลัม แกะฝูงย่อมกำลังและเล็มหญ้าที่ขึ้นเรี่ยทรายเป็นหย่อม ๆ พวกผู้หญิงส่งเสียงหยอกเย้ากันขณะที่โพงน้ำจากบ่อแคบ ๆ ในขณะที่เด็ก ๆ ส่งเสียงวิ่งไล่กันกรูเกรียว

"นั่นไงที่อยู่ของฮาชิม" อิบรอฮีมชี้มือลงไปเบื้องล่าง "พวกนี้มี

อาชีพเลี้ยงแกะเร่ร่อนไปตามทะเลทราย"

"แดดเริ่มคล้อยแล้ว" ดาวีชแหงนหน้าขึ้นมองดวงอาทิตย์

"เจ้าหิวแล้วซิท่า" ชายชราดักคอหลานชาย พลางกระตุกบังเหียน อูฐ "ไป เราลงไปพบฮาชิมกันเถอะ"

อูฐสองตัววิ่งไล่กันมาตามสันทรายเรียกความสนใจจากพวกเด็ก ๆ ในขณะที่พวกผู้หญิงละทิ้งเหยือกน้ำและผ้าที่ซักค้างไว้ และพากันดึงผ้าขึ้นปิดหน้า วิ่งแยกย้ายกันกลับกระโจมที่พัก

"ขอความสันติจงประสบแด่ท่าน" อิบรอฮีมตะโกนทักเมื่อเข้ามาใกล้ "ข้ามาเพื่อพบฮาชิม"

กลิ่นกาแฟคั่วอวลอยู่ในกระโจมแคบ ๆ ความหอมของกาแฟช่วยกลบกลิ่นอับ กลิ่นเหงื่อแห้ง และกลิ่นสาบของแกะ ได้เป็นอย่างดี ภายในกระโจมระเกะระกะไปด้วยหนังและขนแกะที่กองสุม ๆ กัน ปะปนกับเสื้อผ้าและเครื่องมือเครื่องใช้พื้น ๆ ไม่มีเครื่องประดับประดาหรือสิ่งของที่มีค่าแม้แต่ชิ้นเดียว

ดาวีชนั่งอยู่บนพื้นที่ปูด้วยพรมทอมือเนื้อหยาบเก่า ๆ เด็กชายจิบนมอูฐที่อุ่นและเจือรสเค็ม นาน ๆ จึงจะเงยหน้าขึ้นมองไปยังผู้เป็นตาและเฒ่าอาชิมที่นั่งดื่มกาแฟพลางสนทนากันอยู่ที่อีกด้านหนึ่งของกระโจม

"สงครามของพวกคริสเตียนทำให้ข้าเดือดร้อน" ฮาชิมส่งอับที่ใส่มะขามเปียกให้เพื่อนเก่า "ทุกหนทุกแห่งมีแต่กองทหาร พวกชาวบ้านก็ไม่เป็นอันทำอะไร นอกจากคอยฟังข่าวการสู้รบ และอพยพหนีไปอยู่ที่ที่คิดว่าปลอดภัย ไม่มีใครอยากซื้อแกะจากข้า ข้าต้องทนเลี้ยงแกะแก่ ๆ และเฝ้าดูมันล้มตายไปทีละตัวสองตัว"

"ทำไมแกไม่ต้อนมันเข้าไปขายในเมือง" อิบรอฮีมหยิบมะขามใส่ปาก ชายชราอมมันไว้ให้รสเปรี้ยวกำซาบเรียกน้ำลายสอจากกระพุ้งแก้มทำให้ลำคอชุ่มชื่นขึ้นและคลายความกระหายน้ำลง

"กว่าจะผ่านทะเลทรายไปได้ แกะก็คงตายเกือบหมดฝูง" ฮาชิม

หัวเราะขึ้น ๆ "หนำซ้ำข้าคงต้องยอมให้พวกพ่อค้าในเมืองกดราคาเอาตามชอบใจอีกด้วย"

"แกก็เลยต้องเป็นนายยมบาลมาลิกเฝ้าปีศาจแกะอยู่อย่างนี้"

"แล้วแกจะให้ข้าทำยังไง" ฮาชิมโยนมะขามเปียกปั้นหนึ่งให้หลานชายเพื่อน "กินเสีย ลูกชายชี้คฮาบาซ"

"บางทีนี่อาจเป็นพระประสงค์ของอัลเลาะห์" อิบรอฮีมเอ่ยขึ้นเบา ๆ อย่างให้กำลังใจ

"ข้าก็คิดเช่นนั้น" ฮาชิมมองดูดาวีชด้วยสายตาที่ปรานี "อัลเลาะห์ทรงรู้แจ้งในทุกสิ่ง และทรงมีเหตุผลที่ถูกต้องเหมาะสมเสมอ"

๕

ดาวีชก้าวช้า ๆ ไปตามร่มเงาของแนวอินทผลัมอย่างเหงา ๆ เป็นครั้งแรกในชีวิตที่เขามาไกลจากบ้าน และยิ่งหดหู่ยิ่งขึ้นเมื่อนึกขึ้นมาว่าตนไม่มีบ้านที่จะกลับคืนไปสู่

ชี้คฮาบาซเป็นทุกสิ่งทุกอย่างในชีวิตของดาวีช นับตั้งแต่วินาทีแรกที่เขาลืมตาขึ้นดูโลก อ้อมแขนที่แข็งแรงของพ่อโอบอุ้มเขาแทนอ้อมกอดของแม่ ความรักและความห่วงใยของพ่อก็ทดแทนความอบอุ่นและเอื้ออาทรของแม่ที่เขาไม่มีโอกาสได้สัมผัส

เมื่อเติบโตขึ้น ดาวีชก็ตระหนักว่าสายตาของตนที่มองดูชี้คฮาบาซนั้นนอกจากจะเปี่ยมไปด้วยความเคารพฉันบุตรต่อบิดาแล้ว ยังแสดงออกอย่างเต็มที่ถึงความศรัทธาและจงรักภักดีเยี่ยงบริวารพึงมีต่อผู้เป็นนายตลอดระยะเวลา ๑๐ กว่าปีที่ผ่านมา ดาวีชได้ประจักษ์ถึงการต่อสู้และความตั้งใจจริงของพ่อ ในการรวบรวมกลุ่มชนที่เร่ร่อนอยู่ในทะเลทรายเข้าเป็นปึกแผ่น เพื่อชีวิตความเป็นอยู่ที่ดีขึ้น และปลอดภัยจากการรุกรานของคริสเตียน อาหรับ และแม้กระทั่งเบดูอินด้วยกันเอง บ่อยครั้งที่พ่อรอนแรม

ฝ่าความร้อนระอุ และความเหน็บหนาวของทะเลทรายอันเวิ้งว้าง เพียงพบปะกับบรรดาผู้นำกลุ่มต่าง ๆ ชี้ชวนให้เห็นถึงผลดีของการรวมกันเป็นกลุ่มก้อน บางครั้งความพยายามของพ่อก็เป็นผลสำเร็จ บางครั้งก็ล้มเหลว ถูกเย้ยหยันถากถางต่าง ๆ นานา และบางครั้งก็ถึงกับจับอาวุธขึ้นรบพุ่งกัน

แม้ความหวังของชี้คฮาบาซจะดำเนินไปได้อย่างเชื่องช้า แต่ก็ก่อให้เกิดแรงกดดันจากทั้งอาหรับและคริสเตียน ที่เริ่มหวั่นวิตกถึงการสูญเสียสถานะและผลประโยชน์บางอย่างของตนหากกลุ่มชนในทะเลทรายรวมตัวกันได้จริงจัง พวกเจ้าครองรัฐต่าง ๆ ที่อยู่รอบ ๆ ทะเลทรายเริ่มออกกฎเกณฑ์ใหม่ ๆ เพื่อบีบคั้นและกีดกันชาวทะเลทราย และกองทหารคริสเตียน ทั้งฝรั่งเศส อังกฤษ และอิตาลี ก็เข้มงวดกวดขันในการที่กองคาราวานจะผ่านเข้าไปยังดินแดน ที่ชนชาติเหล่านั้นยึดครองอยู่ แต่สิ่งเหล่านี้กลับยิ่งผลักดันให้เบดูอินหันหน้าเข้าหากัน และหลายกลุ่มเริ่มเห็นด้วยกับความคิดของชี้คฮาบาซ

แต่เมื่อสิ้นชี้คฮาบาซแล้ว ความฝันอันยิ่งใหญ่นั้นก็สลายไปดุจพายุที่อ่อนล้าเพราะสิ้นกระแสลมหนุนเนื่อง

เสียงตะโกนยั่วเย้าระคนเสียงหัวเราะอย่างสนุกสนานของเด็กชายกลุ่มใหญ่ ผสมกับเสียงด่าทอของเด็กหญิงที่เอ็ดอึงอยู่ตรงลานหญ้าเบื้องหน้า ทำให้ความคิดคำนึงของดาวีชพลันสะดุดลง เขาหยุดอยู่กับที่และมองดูเหตุการณ์ด้วยความสนใจ

"ไอ้หมัดลากาเซ็ม" เด็กผู้หญิงอายุในราว ๑๓ ขวบ ร่างเล็กผิวคล้ำ ท่าทางเอาเรื่อง กระทืบเท้าเร่า ๆ เท้าสะเอวชี้หน้าเด็กชายตัวโตที่เป็นหัวโจก

"เอ็งมันระยำพอ ๆ กับแกะของเอ็ง ผ้าของข้าตากไว้ดี ๆ แกะเอ็งมาลากไปกัดจนป่นปี้ ยังเสือกหาว่าข้าไม่ดูแลผ้าให้ดีเอง ไอ้คนฉิบหาย ขอให้ฟ้าผ่ากบาลเอ็ง ให้ห่าลงแกะเอ็งทั้งฝูง ให้..."

"ให้เอ็งมีลูกไม่มีพ่อเหมือนแม่เอ็ง อีลีเดีย..." เด็กชายที่ชื่อกาเซ็มด่าสวนกลับไป และเด็กผู้ชายคนอื่น ๆ ก็เฮกันลั่น

แต่ไม่ทันที่เสียงหัวเราะจะทันขาดเสียง ลีเดียก็ปราดเข้าไปถึงตัวคนพูด เงื้อมือตบฉาดเข้าที่ใบหน้ากาเซ็มเต็มแรง เลือดปริ่มจากริมฝีปากกาเซ็มหน้าแดงก่ำ ดวงตาวาวโรจน์ เสียงหัวเราะของเด็กผู้ชายเงียบเป็นปลิดทิ้ง

และโดยไม่มีใครคิด กาเซ็มกำหมัดชกเปรี้ยงเข้าที่ท้องของเด็กหญิง ลีเดียตัวงอทรุดลงกองกับพื้น กาเซ็มตรงเข้าไปจิกผมหล่อนขึ้น และเงื้อมือหมายจะตบซ้ำ

"หยุดเดี๋ยวนี้" ดาวีชตะโกนห้าม และวิ่งถลันเข้าไปกลางกลุ่มยืนประจันหน้ากับกาเซ็ม สายตาที่เด็ดเดี่ยวและแข็งกร้าวของเขามีอำนาจพอที่จะทำให้อีกฝ่ายหนึ่งปล่อยมือจากเด็กหญิง

"เอ็งเป็นใคร และเข้ามาเสือกอะไร" กาเซ็มตะคอกถาม

"ข้าคือดาวีช ลูกของชี้คฮาบาซ" เด็กชายประกาศ "และตราบที่ข้ายังอยู่ที่นี่ พวกแกจะรังแกเด็กผู้หญิงคนนี้ไม่ได้เป็นอันขาด"

กาเซ็มทำท่าฮึดฮัด แต่เมื่อเหลียวไปรอบ ๆ พบว่าเพื่อน ๆ พากันถอยห่างออกไป เขาก็หน้าเสีย แต่ยังแข็งใจตีฝีปากต่อไป

"ทำไม เอ็งอยากจะนอนกับมันหรือแม่ของมันอย่างงั้นซิ"

ดาวีชสืบเท้าเข้าไปหากาเซ็ม เขารวบคอเสื้อเด็กเลี้ยงแกะไว้แน่น ดวงตาเข้มขึ้นอย่างน่ากลัว กรามขบกันเป็นสันนูน

"ไปให้พ้น และอย่าให้ข้าเห็นหน้าแกอีก"

ดาวีชถ่มน้ำลายใส่หน้ากาเซ็มก่อนจะปล่อยมือออก และผลักมันเซไปทางหนึ่ง ลูกชายโทนของชี้คฮาบาซหันไปทางเด็กหญิงที่ยันกายลุกขึ้นและเบิ่งตามองเขาอยู่

"ข้าจะพาไปส่งที่พัก" เขาร้องบอกห้วน ๆ และก้าวผ่านพวกเด็กผู้ชายที่หลีกทางให้ไปเงียบ ๆ

แม่ของลีเดียมองดูเด็กชายที่ทรุดตัวลงนั่งตรงหน้า พลางเอ่ยขึ้นเบา ๆ

"เรียกข้าว่าเบซาร์ก็ได้ ได้ยินลีเดียว่าเจ้าเป็นลูกชายชี้คฮาบาซ"

ดาวีชพยักหน้า และมองเลยไปที่พรมลวดลายแปลกตาที่แขวนอยู่ตามข้างกระโจม และเครื่องใช้ทองเหลืองซึ่งจัดวางไว้อย่างเป็นระเบียบ

"เจ้าชอบของพวกนั้นหรือ" เจ้าของกระโจมมองตามสายตาของดาวีช

"เปล่า" เด็กชายส่ายหน้า เขาเริ่มรู้สึกอึดอัดเมื่ออยู่ต่อหน้าผู้หญิงคนนี้ แม้ว่าวัยของนางจะล่วงเลยกว่า ๓๐ ปี แต่ใบหน้ายังคงสดใสอ่อนเยาว์ รูปร่างของนางแม้จะอ้วนท้วนแต่เอวนั้นคอดรับกับช่วงสะโพกที่ผายออก

"ข้าเคยพบกับชี้คฮาบาซ" เบซาร์พูดต่อ สายตาของนางจับอยู่ที่ใบหน้าดาวีช

"จริงหรือ" เด็กชายเบนสายตากลับมา แต่เมื่อพบว่าดวงตาโตคมวาวคู่นั้นกำลังจ้องมองเขาอยู่ ดาวีชก็รีบหลบตาลงมองพื้น

เบซาร์พยักหน้าช้า ๆ

"เจ้ามีดวงหน้าไม่ผิดจากพ่อเจ้าเลย" นางพึมพำ "เล่าเรื่องของชี้คฮาบาซให้ข้าฟังบ้าง"

"พ่อข้าตายแล้ว" ดาวีชตัดบท

"ข้ารู้ แต่ถึงกระนั้นข้าก็ยังอยากฟังเรื่องต่าง ๆ เกี่ยวกับชี้คฮาบาซอยู่เสมอ"

"ข้าต้องกลับก่อน" เด็กชายขยับตัว "ตารอข้าอยู่"

"ทำไมเจ้าไม่พักอยู่เสียกับข้านานเท่าที่เจ้าปรารถนา"

"เพราะข้าไม่รู้จักนาง" ดาวีชบอกปัด

"แต่วันนี้เจ้าปกป้องลูกสาวข้า" หญิงม่ายยื่นมือออกไปกุมมือเด็กชาย "ดังนั้นเรารู้จักกันแล้ว"

"ข้าเพียงทำตามหน้าที่ของลูกผู้ชายเบดูอิน ไม่มีความจำเป็นที่นางจะต้องพูดถึงมันอีก"

ดาวีชสะบัดมือจากการเกาะกุมและผุดลุกขึ้นยืน ผลุนผลันออกไป

จากกระโจม ทิ้งให้เบซาร์มองตามด้วยความตกใจ

"แม่...ลูกชายชี้คฮาบาซล่ะ" ลีเดียที่เพิ่งประคองถาดกาแฟออกมาจากหลังผ้ากั้นร้องถาม

"ไปแล้ว" นางตอบโดยมิได้หันมามองลูกสาว "และแต่นี้ไปแกอย่าเอ่ยถึงไอ้เด็กคนนั้นให้ข้าได้ยินอีกเป็นอันขาด"

ดึกมากแล้ว หมู่กระโจมของคนเลี้ยงแกะเงียบสงัด มีแต่เสียงลมหวีดหวิวมาจากที่ไกล ๆ และเสียงหายใจฟืดฟาดของอูฐและแกะที่ดังขึ้นเป็นครั้งคราว อากาศเริ่มเย็นลงจนหนาวเข้าไปถึงกระดูก แต่ดาวีชก็ยังคงนอนขดตัวลืมตาโพลงอยู่ข้าง ๆ ดาและเฒ่าฮาชิมในกระโจมด้านนอก ส่วนเมียและลูก ๆ ของดาเฒ่านอนอยู่ทางด้านในที่กั้นผ้าม่านมิดชิด

"ทำไมไม่หลับไม่นอน" เสียงของอิบรอฮีมดังขึ้นเบา ๆ

"ทำไมดารู้" เด็กชายพลิกตัวกลับมาทางผู้เป็นดา

"เสียงหายใจของเจ้าบอกข้า"

"ข้านอนไม่หลับ" ดาวีชถอนหายใจ และเงียบไปครู่ใหญ่

"ดา" เด็กชายร้องเรียกขึ้นอีก "ดาว่าบนสวรรค์มีสวนอินทผลัมมีธารน้ำใส มีอูฐ และผู้หญิงเยอะแยะไหม"

"มีซิ" อิบรอฮีมตอบด้วยเสียงอู้อี้

"แล้วดาว่าพ่อข้าจะได้ขึ้นสวรรค์หรือเปล่า"

"ได้ซิ" ชายชรายืนยัน "ชี้คฮาบาซศรัทธามั่นคงในองค์อัลเลาะห์และอุทิศตัวเพื่อพระองค์มาตลอดชีวิต"

ดาวีชหลับตาลง ยิ้มอย่างเป็นสุข ชั่วครู่ต่อมาเด็กชายก็ส่งเสียงกรนเบา ๆ

๖

เมื่อดาวีชลืมตาขึ้นอีกครั้งอิบรอฮีมก็ลุกจากที่นอนแล้ว ชายชราแต่งกายเรียบร้อย ยืนในอาการสงบนิ่ง หันหน้าไปทางทิศอันเป็นที่ตั้งของหินกะบะฮ์ สายตาทอดจับอยู่ที่ด้ายสีดำและสีขาวสองเส้นที่วางอยู่ในมือ เตรียมตัวทำละหมาดซุบฮิ ทันทีที่รังสีแรกแห่งรุ่งอรุณฉายเข้ามาทางรอยแยกของปากกระโจม ให้สายตาพอจำแนกเส้นด้ายสีขาวออกจากสีดำได้ อิบรอฮีมก็กล่าวสดุดีพระมหิทธานุภาพ และท่องโองการอัล กุรอ่าน กังวานเสียงของชายชราปลุกให้เฒ่าฮาชิมกระวีกระวาดลุกขึ้นทำละหมาด และแม้แต่ดาวีชก็ไม่อาจแสร้งทำเป็นหลับได้อีกต่อไป

เฒ่าฮาชิมมีสีหน้าที่เคร่งขรึม ในขณะที่ดาวีชกำลังเพลิดเพลินกับอาหารมื้อเช้าอันเอร็ดอร่อยเป็นครั้งแรกในรอบหลายวันที่ผ่านมาของการเดินทางรอนแรมในทะเลทราย

"ทำไมแกไม่กินอะไรบ้าง" อิบรอฮีมถามขึ้นอย่างแปลกใจ พลางหยิบเนื้อแกะย่างชิ้นใหญ่ส่งให้

"ข้ายังไม่หิว" ฮาชิมปฏิเสธ พลางมองดูเพื่อนเก่าและลูกชายชี้คฮาบาซด้วยสายตาพิพักพิพ่วน

"ถ้าแกไม่กินอะไรลงไปในท้อง แกก็คงมีอะไรซักอย่างอยู่ในหัว" อิบรอฮีมพูดขึ้นลอย ๆ

"เรารู้จักกันมานานเท่าที่เรารู้จักตัวเอง" เฒ่าฮาชิมเอ่ยขึ้นอย่างอึดอัด "อัลเลาะห์ทรงเป็นพยานได้ว่า ข้าไม่เคยคิดว่าจะต้องถามแกด้วยประโยคที่ว่า 'แกจะไปที่ไหนต่อ' เพราะแกไม่ใช่เพียงคนเดินทางผ่านธรรมดา แต่แกเป็นเพื่อนของข้า"

"แต่แกก็ได้ถามข้าแล้ว" อิบรอฮีมพูดอย่างอารมณ์ดี "แม้ว่าข้าจะอยู่กับแกไม่ถึงสามวัน อย่างธรรมเนียมชาวทะเลทราย"

"แกก็รู้ว่าสถานการณ์ตอนนี้มันไม่เป็นปกติ สงครามของพวกคริสเตียนทำให้พวกเราเดือดร้อนไปทั่ว ข้าเองก็ไม่รู้ว่าจะประทังไปได้อีกนานเพียงใด"

"ข้าเข้าใจ..." ชายชรายิ้มให้เพื่อน "...และข้าก็ตั้งใจไว้แต่แรกแล้วว่าจะอำลาแกเดินทางต่อไปในวันนี้"

"แกจะไปไหน" ฮาชิมถามอย่างอดที่จะห่วงใยไม่ได้

"อย่ากังวลเลย" อิบรอฮีมตอบเรียบ ๆ "ข้ามีเพื่อนมากมายในทะเลทราย"

เฒ่าฮาชิมเบือนสายตาจากเพื่อนและเหม่อมองออกไปนอกกระโจม

ดาวีชยืนมองอูฐสองตัวดื่มน้ำอั้ก ๆ จากถังใบใหญ่ ในขณะที่อิบรอฮีมและฮาชิมเตรียมสัมภาระและเสบียงอาหารอยู่หน้ากระโจม

"ลูกชายชี้คฮาบาซ" เสียงเรียกดังขึ้นค่อย ๆ ทางด้านหลัง เมื่อดาวีชเหลียวไปมองก็เห็นลีเดียยืนเมียงมองอยู่

"ข้าได้ยินว่าเจ้ากำลังจะไป" เด็กหญิงถาม และก้มหน้าลงเมื่อดาวีชเดินเข้ามาหา

เด็กชายพยักหน้าแทนคำตอบ

"เจ้าจะกลับมาอีกไหม"

"เพื่อสิ่งใด"

"ข้าเพียงแต่คิดว่าเราจากกันเร็วเกินไป" ลีเดียพูดอ้อมแอ้ม

"ดาข้าบอกว่าชีวิตเบดูอินก็เหมือนลมทะเลทรายที่พัดมาแล้วก็ผ่านไป เจ้าไม่ควรที่จะคิดหวังอะไรจากข้า"

"แม่ข้าห้ามไม่ให้ข้าพูดถึงเจ้า" เด็กหญิงเงยหน้าขึ้นมองดาวีช "แต่ข้าไม่เชื่อ เพราะเจ้าไม่ใช่คนเกเรเหมือนกาเซ็ม ข้าจะขอพรอัลเลาะห์ให้ได้พบกับเจ้าอีก"

"ข้าต้องไปแล้ว" เด็กชายหันกลับไปมองดาที่เอาของขึ้นพาด

หลังอูฐ

"ลูกชายชี้คฮาบาซ" ลีเดียปลดผ้าสีแดงที่คลุมศีรษะอยู่ส่งให้ดาวีช "เจ้าจะเก็บผ้าผืนนี้ไว้ได้ไหม"

ดาวีชมองดูอย่างลังเลชั่วครู่ ก่อนตัดสินใจรับผ้าผืนนั้นมาพันไว้กับต้นแขน

"ขอบใจ" ลีเดียพึมพำ และวิ่งตื๋อออกไปจากที่นั้น

"ดาวีช" อิบรอฮีมตะโกนเรียก "ออกเดินทางกันเถอะ"

เด็กชายเดินกลับมาหาผู้เป็นตา เขาอดไม่ได้ที่จะเหลียวกลับไปมองเด็กหญิงที่เห็นแต่หลังไว ๆ อีกครั้ง

"ขอให้อัลเลาะห์คุ้มครองแก" ฮาชิมกอดอิบรอฮีมไว้แน่นและเอ่ยคำอวยพร

"ขออัลเลาะห์คุ้มครองแกเช่นกัน" อิบรอฮีมแนบแก้มกับแก้มของเพื่อน

"พรของอัลเลาะห์จงอยู่กับตัวเจ้าตลอดไป ลูกชายชี้คฮาบาซ" ฮาชิมคลายอ้อมกอดจากอิบรอฮีม และยื่นมือให้เด็กชายรับไปแนบกับหน้าผาก

แดดอุ่นสาดลำยาวลงบนพื้นทรายที่อูฐสองตัวค่อย ๆ ย่างห่างไกลออกไปจากสายตา ทิ้งเฒ่าฮาชิมที่ยืนมองตามและทิวแถมต้นอินทผลัมกับหมู่กระโจมของคนเลี้ยงแกะไว้เบื้องหลัง

ลมร้อนพัดริ้ว ๆ มาจากทะเลทรายอันระอุอ้าว แต่อุทยานในบริเวณจวนข้าหลวงใหญ่อิตาลีประจำดินแดนไบเดอร์ฮาบัดในนครฟาร์วาห์ร่มเย็นด้วยร่มใบของรุกขชาตินานาพรรณ ละอองของกระแสน้ำที่พุ่งผ่านโตรกหินในน้ำตกจำลอง และไหลผ่านเกาะแก่งไปตามสายธารเคี้ยวคดที่ประดิษฐ์สร้างขึ้นด้วยฝีมือและจินตนาการของสถาปนิก และฝอยน้ำพุกระเซ็นซ่านจากปฏิมากรรมรูปเทพเนปจูนอันสง่างาม

เคาน์จิโอวานนีนั่งเด่นอยู่ท่ามกลางหมู่แขกผู้มีเกียรติชาวยุโรป

และอาหรับในอัฒจันทร์ลำลอง ·สีหน้าของข้าหลวงใหญ่แห่งไบเดอร์ฮาบัดชุ่มชื่นด้วยความสุข เมื่อวงดุริยางค์ที่เดินทางมาจากกรุงโรมเริ่มท่อนแรกของ พาสโตรัล หรือ ซิมโฟนี หมายเลข ๖ ของเบโธเฟน ซึ่งบรรยายถึงบรรยากาศอันบริสุทธิ์และรื่นรมย์ของชนบท เสียงกลุ่มไวโอลินอันไพเราะชักนำให้ดื่มด่ำสู่ความงามของธรรมชาติ แทรกด้วยเสียงฟลูตเป็นครั้งคราวคล้ายนกน้อยที่โผบินไปมาตามกิ่งไม้

"ผมชอบเสียงขลุ่ยและเสียงปี่ ซึ่งแทนเสียงนกสามชนิดในท่อนที่สอง" นายกสมาคมพ่อค้าอิตาลีเอียงตัวเข้ามาพูดกับข้าหลวงใหญ่

"แต่ผมกลับชอบเสียงบาสซูนที่เป่าโพล่ง เด๋อด๋า ในท่อนที่สาม" เคาน์จิโอวานนีหัวเราะเบา ๆ "ฟังทีไรนึกถึงแต่ความทึ่มของพวกอังกฤษทุกที"

"อีกไม่นานท่านผู้นำมุสโสลินีกับฮิตเลอร์ก็คงจะกวาดเจ้าไก่งวงพวกนั้นตกเกาะไป" นายกสมาคมพ่อค้ารีบสนอง

"นั่นยิ่งแย่หนักเข้าไปอีก" ข้าหลวงใหญ่หัวเราะจนพุงกระเพื่อม "ผมกลัวว่าความทึ่มของมันจะทำให้น้ำในทะเลและมหาสมุทรเน่าเสียไปหมดน่ะนา"

"ผมไม่เห็นนายพลฟรานเซสโก" คนพูดเหลียวมองไปรอบ ๆ "มีข่าวลือกันในฟาร์วาห์และเทห์รานีว่าท่านข้าหลวงกับผู้บัญชาการฯ มีเรื่องขัดแย้งกัน"

"คุณจะเอานิยมนิยายอะไรกับข่าวลือ และที่นายพลฟรานเซสโกไม่มาวันนี้ ก็อาจเป็นเพราะเขาเห็นว่าเสียงคลื่นเสียงลมและเสียงบอกแถวทหารที่เมืองท่าเทห์รานีไพเราะกว่าเสียงเพลงซิมโฟนีก็ได้"

นายพลฟรานเซสโกเดินกลับไปกลับมาอยู่ในห้องทำงานชั้นบนของอาคารกองบัญชาการกองทหารอิตาลี นาน ๆ ท่านนายพลผู้เฒ่าจะหยุดยืนที่หน้าต่างและทอดสายตาออกไปยังท่าเรือ ที่มองเห็นควันไฟลอยขึ้นมาจากปล่องไฟ เสียงหวูดแว่วมาตามกระแสลมแซมด้วยเสียง

ระฆังทองเหลืองแผ่วเบา ระลอกคลื่นบาง ๆ ต้องแสงแดดเป็นประกายระยิบ นกนางนวลฝูงใหญ่ฉวัดเฉวียนเรี่ย ๆ น้ำ คอยโฉบปลาที่โผขึ้นมาเล่นคลื่น

เสียงเพลงจากพวกกะลาสีดังลอดมาจากร้านเหล้าฝั่งตรงข้าม บางครั้งก็ถูกกลบด้วยเสียงรถบรรทุกทหาร หรือเสียงฝีเท้าและเสียงกระดึงของม้าเทียมรถลากที่วิ่งผ่านไปมา บทเพลงที่จับความได้กระท่อนกระแท่นนั้น พร่ำพรรณนาถึงความงามของสาวคนรักและความอาลัยอาวรณ์ที่ต้องจากนางมาสู่ท้องทะเลอันกว้างใหญ่ โดยไม่รู้วันเวลาที่จะได้คืนกลับไปสู่อ้อมกอดของนางอันเป็นที่รักอีกครั้ง

นายพลฟรานเซสโกเดินจากหน้าต่างกลับมาที่โต๊ะทำงาน และทรุดกายลงนั่ง ทอดสายตาดูบัตรเชิญชมการแสดงซิมโฟนีที่จวนข้าหลวงใหญ่ด้วยความรู้สึกที่หดหู่ นายพลผู้กรำศึกถอนหายใจแรง ๆ อดที่จะคิดถึงเพลงพิณของจักรพรรดิเนโรยามที่กรุงโรมโชติช่วงอยู่ในทะเลเพลิงไม่ได้

๗

พายุยังโหมกระหน่ำรุนแรงติดต่อกันเป็นวันที่เจ็ด ฝุ่นทรายตลบคลุ้งไปในอากาศ มืดครึ้มจนไม่รู้คืนรู้วันและโมงยาม เสียงลมอื้ออึงไม่ขาดสายและหอบเอาทรายถมทับลงบนร่างของดาวีชกับอิบรอฮีมที่นอนขดตัวเอาผ้าห่มคลุมโปงอยู่ตรงกลางระหว่างอูฐสองตัวและกองสัมภาระ แต่ชั่วครู่ต่อมา ลมระลอกใหม่ก็พัดทรายเหล่านั้นปลิวออกไป เพียงเพื่อจะรอเวลาของลมระลอกหลังที่จะหอบเอาทรายมาและจากไปอีก

ดาวีชนอนตัวสั่นเทา ม่อยหลับลงในบางครั้งพร้อมกับความฝันอันน่าสะพรึงกลัว ทำให้ผวาตื่นขึ้นมาพบกับความจริงที่น่าพรั่นพรึงกว่า แต่ตลอดเวลาเหล่านั้น ดูเหมือนว่าอิบรอฮีมจะไม่เคยหลับนอน ดาวีชได้ยินเสียงชายชราบ่นพึมพำถึงความวิปริตของธรรมชาติ สลับกับเสียงพร่ำ

อ้อนวอนพระผู้เป็นเจ้า เสียงปลอบอูฐให้คลายความตื่นตระหนก และเสียงเรียกหลานชายเพื่อให้รู้ว่าแต่ละคนยังคงมีชีวิตอยู่

"ตา..." ดาวีชลดผ้าห่มลง "...นี่จะเป็นวันสิ้นโลกหรือเปล่า"

"เจ้าถามเป็นครั้งที่ยี่สิบเห็นจะได้" อิบรอฮีมส่งเสียงแข่งกับพายุ "ข้าบอกแล้วว่า นอกจากอัลเลาะห์แล้วไม่มีใครจะสามารถตอบคำถามนี้ต่อเจ้าได้"

"ทำไมอัลเลาะห์ถึงรู้ได้ทุกสิ่งทุกอย่าง"

"ก็เพราะทุกสิ่งทุกอย่างอยู่ในพระหัตถ์ของพระองค์" อิบรอฮีมตอบด้วยน้ำเสียงหนักแน่น "ทำไมเจ้าถึงไม่ตั้งหน้าขอพรให้อัลเลาะห์คุ้มครองเราให้รอดพ้นจากลมพายุที่บ้าคลั่งแทนที่จะมัวตั้งคำถามที่โง่เขลาแบบนี้"

เด็กชายหน้าเสีย รีบมุดหัวลงใต้ผ้าคลุมโปง พลางยกมือขึ้นลูบใบหน้าที่แสบเพราะทรายที่ปลิวมาปะทะเมื่อครู่ ดาวีชพึมพำนมัสการองค์อัลเลาะห์อยู่พักหนึ่ง แล้วก็เบนความคิดไปสู่เรื่องพ่อ เด็กผู้หญิงที่ชื่อลีเดีย พายุทะเลทราย ความอ่อนหวาน ความตาย และความรู้สึกแปลกประหลาดที่จู่โจมขึ้นมาเมื่ออยู่ต่อหน้านางเบซาร์

ดาวีชพยายามปัดความคิดอันวุ่นวายสับสนให้ห่างไกลออกไปจากตัว พร้อม ๆ กับที่ความหิวก็แทรกตัวเข้ามาแทนที่ เด็กชายค่อย ๆ ล้วงมือลงไปในถุงหนังที่ผูกติดอยู่กับเอว และล้วงเนื้อแกะแห้งชิ้นสุดท้ายขึ้นมาใส่ปาก ดาวีชอมชิ้นเนื้ออยู่นาน ราวกับจะให้ต่อมทุกต่อมที่ลิ้นได้สัมผัสรสชาติทุกอณูของเนื้อชิ้นนั้น ก่อนจะบดเคี้ยวอย่างละเอียด และค่อย ๆ กลืนมันลงไป เด็กชายแทบจะรู้สึกได้ถึงทุก ๆ จุดของเส้นเนื้อซึ่งเปื่อยยุ่ยราวขุยพรมที่เคลื่อนผ่านลงไป และแทบจะรู้สึกแม้กระทั่งเม็ดทรายแต่ละเม็ดที่ปะปนกับเนื้อลงไปสู่ท้องที่แห้งกิ่วของตน

ดาวีชหลับตาลงอีกครั้งด้วยความอ่อนระโหย เป็นการหลับทั้งที่ไม่แน่ใจว่าจะมีโอกาสลืมตาตื่นขึ้นมาอีกหรือไม่

อิบรอฮีมรู้สึกตัวเกือบจะทันทีที่อูฐของดาวีชทะลึ่งตัวลุกขึ้นแผดร้องอย่างตื่นตระหนก และวิ่งเตลิดหายไปในม่านทราย ชายชราสั่นยันตัวลุกขึ้นนั่งพลางส่งเสียงเล็กแหลมในท่วงทำนองเพลงเรียกหามัน แต่เสียงที่แหบแห้งนั้นไม่อาจจะฝ่าเสียงอู้ของลมพายุไปได้ อิบรอฮีมจำต้องหยุดเพลงเพรียก แกหอบแรง ๆ และนิ่งขึง ด้วยรู้ดีว่าเมื่อใดก็ตามที่อูฐหลุดพ้นสายตาคนเลี้ยงไปจนไม่ได้ยินเสียงเพลงที่มันคุ้นชินแล้ว มันก็มีโอกาสที่จะพลัดหลงได้โดยง่าย เพราะขาดสัญชาตญาณในการตามหาเจ้าของเช่นสัตว์เลี้ยงชนิดอื่น

ละอองทรายที่พัดกรูเข้ามาฟุ้งเข้าจมูกจนชายชราไอโขลก แกรีบชักผ้าคลุมศีรษะขึ้นปิดหน้า เสียงลมหายใจของตัวเองกระทบผ้าคลุมเป็นห้วง ๆ กลิ่นแห้งของทรายระคนกระไอผ่าวโชยอยู่รอบตัว อิบรอฮีมสะบัดผ้าห่มไปทางหนึ่ง พลางกระเถิบตัวเข้าไปหาอูฐตัวที่เหลือซึ่งผงกหัว เหลียวหน้าเหลียวหลังลอกแลก ชายชรากอดคอมันไว้พลางปลอบโยน พร้อมกับที่นึกแช่งด่าตัวเองที่เผลองีบไปจนเป็นเหตุให้ต้องสูญเสียอูฐไปตัวหนึ่ง

"ข้าอยู่กับทะเลทรายมาชั่วชีวิต ไม่เคยเจออะไรที่น่ากลัวเหมือนคราวนี้" แกพึมพำ "หรือว่าวันสิ้นโลกได้มาถึงแล้วจริง ๆ" อิบรอฮีมอดที่จะคิดถึงเรื่องที่หลานชายพร่ำถามไม่ได้

เสียงอูฐร้องด้วยความตกใจ และอาการดิ้นรนราวกับมันจะได้ยินสัญญาณมรณะของยมทูตอิสรอฟีล ทำให้ชายชราตัวสิ้นเทิ้ม ขนลุกซู่ไปทั้งร่าง

อิบรอฮีมงันงกสดุดีพระมหิทธานุภาพไม่ขาดปาก และเมื่อเงยหน้าขึ้นอีกครั้ง ชายชราก็ต้องนั่งตัวแข็ง เย็นยะเยือกไปถึงไขสันหลัง เมื่อเงาทะมึนของอูฐขบวนใหญ่ปรากฏตัวขึ้นตรงหน้า ทุกคนที่อยู่บนหลังอูฐนั้นคลุมศีรษะและแต่งกายด้วยผ้าสีดำกลืนกับความมืดครึ้มและฝุ่นทรายที่คลุ้งตลบ เหลือเพียงสีขาวของนัยน์ตาที่แวววาวอยู่เรื่อง ๆ ...

— □ —

ดาวีชลืมตาขึ้นช้า ๆ อย่างยากลำบาก เปลือกตาทั้งสองข้างบวมเป่ง ริมฝีปากเห่อช้ำจนแทบจะขยับปากไม่ได้ ใบหน้าระบมด้วยแรงพายุทราย

"ตา" เด็กชายเปล่งเสียงเรียกออกมาเป็นคำแรก

"ข้าอยู่นี่" ชายชรายื่นมือที่เหี่ยวย่นไปกุมมือของดาวีชไว้แน่นราวกับจะถ่ายทอดความรักและความห่วงใย

"นี่เราอยู่ในสวรรค์หรือในนรก"

อิบรอฮีมเงยหน้าขึ้นมองผู้ชายในชุดดำที่ยืนอยู่ข้าง ๆ

"อาณาจักรของอัมมาร์ ฮัดจานีร์ย่อมเป็นยิ่งกว่าทั้งนรกและสวรรค์" ชายในชุดดำพูดขึ้นด้วยเสียงอันดัง ดวงตาดุดันที่มองดูเด็กชายนั้นมีแววเวทนาเจืออยู่

"อัมมาร์ ฮัดจานีร์" ดาวีชทวนคำช้า ๆ "ราชาแห่งผู้งปีศาจทะเลทราย"

"ใช่" ชายผู้นั้นผงกศีรษะ "และข้าคือคนที่เจ้าเอ่ยถึง"

เด็กชายเบิ่งตาด้วยความตกใจและเพ่งมองดูผู้พูด ตะเกียงที่แขวนอยู่ที่หัวนอนสาดแสงพอมองเห็นสภาพในกระโจมและผู้คนที่อยู่ในที่นั้น อัมมาร์ ฮัดจานีร์ อายุประมาณ ๕๐ ปี รูปร่างสูงใหญ่ ใบหน้ากร้านและเต็มไปด้วยรอยปรุของฝีดาษ เขาโกนหนวดเคราเกลี้ยงเกลา แต่ดวงตาดุที่มีแววแข็งกระด้างคู่นั้นก็มีอำนาจอย่างประหลาด

"นอนพักให้สบาย" อัมมาร์ก้มตัวลงมองดาวีช "เจ้าไม่มีอะไรที่จะต้องหวาดกลัวอีกต่อไปแล้ว"

ดาวีชหลับตาลงอย่างว่าง่าย โดยที่มือยังคงกุมมือของอิบรอฮีมอยู่ หัวใจของเด็กชายเต้นแรง เมื่อคิดขึ้นมาว่าบัดนี้ตนได้ตกอยู่ในเงื้อมมือของขุนโจรผู้ยิ่งใหญ่แห่งท้องทะเลทราย

เจ้าชายไฟซาลพรวดพราดลุกขึ้นจากแท่นบรรทมและฉวยเสื้อคลุมที่ตกอยู่กับพื้นขึ้นมาสวม พลางผลักร่างเปลือยของหญิงสาวที่นอน

อยู่แนบข้างไปทางหนึ่ง

"เสด็จพี่โปรดประทานอภัยให้หม่อมฉัน" เจ้าชายหนุ่มทรุดกายลงกุมพระหัตถ์ของพระเชษฐาขึ้นวางบนพระนลาฏในลักษณาการถวายความเคารพ "ไม่มีใครรายงานหม่อมฉันเลยว่าทรงเสด็จมา"

"ช่างเถอะ" กษัตริย์ฟาฮัดรับสั่งพลางดำเนินไปที่เก้าอี้นวมตัวใหญ่ริมหน้าต่างและชายพระเนตรดูร่างที่ยังคงหลับใหลอยู่บนเตียง

"ไลซ่าตื่นเถอะ" เจ้าชายไฟซาลหันกลับไปเขย่าตัวหญิงสาวและขยุ้มผ้าลาดพระที่ส่งให้ "ไป รีบกลับไปก่อน"

หญิงสาวงัวเงียลุกขึ้น หล่อนอุทานด้วยความตกใจเมื่อเหลือบเห็นพระประมุขแห่งไบเดอร์ฮาบัด พลางรีบคลุมตัวด้วยผ้าปูที่นอนและถวายบังคมด้วยกิริยาลนลาน ก่อนจะวิ่งออกไปจากห้องนั้น

เจ้าชายไฟซาลมีสีพระพักตร์เจื่อน ๆ ขณะที่เข้ามาเฝ้าพระเชษฐา

"นั่งซิ" กษัตริย์หนุ่มใหญ่ผายพระหัตถ์ไปที่เก้าอี้อีกตัวหนึ่ง รอจนพระอนุชาประทับเรียบร้อยแล้ว พระองค์จึงรับสั่งต่อไป

"เจ้าติดตามข่าวสงครามบ้างหรือเปล่า"

"ช่วงสองสามวันนี้หม่อมฉันไม่ค่อยว่าง" เจ้าชายหนุ่มออกตัว "แต่สถานการณ์ก็คงไม่มีอะไรเปลี่ยนแปลงมาก และกองทัพฝ่ายอักษะก็คงได้ชัยชนะอย่างเด็ดขาดทั้งสามทวีปในที่สุด"

"ข่าวของเจ้าคงมีที่มาแหล่งเดียวกับเคาน์จิโอวานนี" กษัตริย์ฟาฮัดเอนพระปฤษฎางค์พิงเก้าอี้และยกพระหัตถ์ขึ้นลูบพระมัสสุช้า ๆ "เจ้าไม่คิดบ้างหรือว่า ทวีปในโลกนี้มิได้มีเพียงแค่สามอย่างสมัยโบราณ"

"เสด็จพี่หมายความว่าอย่างไร"

"ข้าคิดว่าแกนของสงครามครั้งนี้ไม่ได้อยู่ที่เยอรมัน อิตาลี หรืออังกฤษ แต่อยู่ที่สหรัฐอเมริกา เมื่อประเทศนั้นก้าวเข้าไปยืนอยู่กับฝ่ายไหน ฝ่ายนั้นย่อมจะได้ชัยชนะอย่างแน่นอน"

กษัตริย์ฟาฮัดนิ่งไปครู่ใหญ่ ก่อนรับสั่งด้วยพระสุรเสียงที่หนักแน่น

"หลังสงครามแล้ว หากพันธมิตรได้ชัยชนะ อังกฤษก็คงหวนกลับ

มามีอิทธิพลในตะวันออกกลางและแอฟริกาเหนือ เพื่อปกป้องคลองสุเอซ อันเป็นเส้นทางสู่อินเดีย ตะวันออกไกลและออสเตรเลีย ดังนั้น เพื่อป้องกันไม่ให้อังกฤษผนวกไบเดอร์ฮาบัดกับ อียิปต์ ลิเบีย หรือซูดาน ในภายหน้า เมื่อสิ้นสงคราม ข้าจึงคิดที่จะลอบส่งเจ้าไปอังกฤษโดยทางลับ เพื่อศึกษาศิลปวิทยาการ และคบหาสมาคมกับผู้คนชั้นสูงเอาไว้ล่วงหน้า อย่างน้อยก็คงพอช่วยผ่อนหนักเป็นเบา"

"แต่ถ้าหากว่าฝ่ายอักษะเป็นผู้ชนะ" เจ้าชายไฟซาลแย้งขึ้นเบา ๆ

"หากเป็นเช่นที่เจ้าว่า อาณาจักรเล็ก ๆ อย่างไบเดอร์ฮาบัดก็อาจจะกลายเป็นมหาอาณาจักร ที่มีอาณาเขตครอบคลุมถึงอดีตอาณานิคมต่าง ๆ ของอังกฤษในแอฟริกาเหนือ เพราะตลอดระยะเวลาแห่งสงคราม ข้าได้ให้ความร่วมมือกับโรมด้วยดีเสมอมา"

๘

เดือนเต็มดวงทอแสงกระจ่างฟ้า อัมมาร์ ฮัดจานีร์ ชักอูฐขึ้นไปยืนบนเนินทรายและทอดสายตาลงไปเบื้องล่าง ที่แลเห็นหมู่กระโจมตั้งเรียงรายอยู่

"ดาวีช" จอมโจรร้องเรียก

เด็กชายกระตุ้นอูฐที่ขี่อยู่ขึ้นไปยืนเคียงข้าง

"มองลงไปข้างล่างแล้วบอกข้าว่าเจ้าเห็นอะไรบ้าง"

"ข้าเห็นเงาตะคุ่มของกระโจม"

"หลับตาเสีย แล้วค่อยลืมตาขึ้นดูใหม่"

เด็กชายทำตามคำสั่ง

"ข้าเห็นฝูงอูฐอยู่อีกด้านหนึ่งของกระโจมด้านซ้ายมือ"

"มีคนเฝ้ากี่คน"

"ข้าไม่เห็นคน คิดว่าไม่มีใครเฝ้าอยู่เลย"

"เจ้าก็รู้ว่าอูฐเป็นหัวใจของชาวทะเลทราย" อัมมาร์พูดด้วยเสียง

ดุ ๆ "ไม่มีใครปล่อยอูฐไว้ตามลำพังเป็นอันขาด"

ดาวีชหน้าเสีย เด็กชายรีบหลับตาลงอีกครั้ง รอจนสายตาคุ้นกับความมืดดีแล้ว จึงลืมตาขึ้นเพ่งมองไปที่จุดเดิม

"ข้าเห็นแล้ว" ดาวีชพูดด้วยความตื่นเต้น "สองคนอยู่กลางฝูงอูฐ อีกสองคนอยู่ด้านนอก"

อัมมาร์ ฮัดจานีร์ พยักหน้า

"เจ้ากับมุสตาฟาพาคนเข้าโจมตีตรงฝูงอูฐ ฆ่าทุกคนที่ขัดขวาง แล้วรีบต้อนอูฐออกไปก่อนที่มันจะทันตื่นจนแตกฝูง"

ดาวีชกำปืนแน่น หัวใจเต้นแรงขึ้น

บุรุษผู้ได้รับฉายาว่า 'ราชาแห่งปีศาจทะเลทราย' เหลียวกลับไปมองเหล่าสมุนโจรในชุดดำ ที่ยืนอูฐสงบนิ่งอยู่เบื้องล่าง

"เตรียมอาวุธของพวกเจ้าให้พร้อม" อัมมาร์กำชับเป็นครั้งสุดท้าย

เสียงขยับปืนดังผสมกับเสียงกระชากดาบออกจากฝัก

อัมมาร์ ฮัดจานีร์ ชูดาบรูปโค้งขึ้นเหนือศีรษะ เนื้อเหล็กเมื่อต้องแสงจันทร์เป็นประกายวาววับ จอมโจรทะเลทรายออกคำสั่งด้วยเสียงเฉียบขาด

"ทุกคนตามข้ามา"

ความสงัดแห่งห้วงนิทรารมณ์ถูกทำลายด้วยเสียงฝีเท้าอูฐที่ห้อตะบึง เสียงโห่ร้องอย่างฮึกเหิม เสียงปืน เสียงปะทะของคมดาบ เสียงโอดโอยครวญคราง และเสียงหวีดร้องด้วยความหวาดกลัวและตื่นตระหนก

ความมืดแห่งรัตติกาลพลันสลายลงด้วยแสงไฟที่ลุกโชติช่วงตามกระโจมต่าง ๆ ลูกไฟแตกเปรี๊ยะและกระจายออกไปติดกระโจมหลังอื่นลุกลามต่อไปอย่างรวดเร็ว

อัมมาร์ ฮัดจานีร์ ควบอูฐตะลุยนำหน้าลูกสมุน ดาบที่กวัดไกวอยู่ในมืออาบด้วยคราบโลหิต เปลวไฟที่วูบวาบสาดเงาวูบไหวบนใบหน้าที่กร้านให้ดูเหี้ยมเกรียมขึ้น ราชาแห่งปีศาจทะเลทรายส่งเสียงขู่คำรามราวเสียงสัตว์ร้ายที่กระหายเลือด

ดาวีชควบอูฐย้อนกลับมา หลังจากที่ต้อนอูฐฝูงนั้นไปไว้ที่อีกฟากหนึ่งของเนินทราย แสงไฟ เสียงโห่ร้องและภาพการต่อสู้ที่มองเห็นจากที่ไกล ๆ ทำให้หัวใจของเด็กชายฮึกหาญอยากจะเข้าไปร่วมอยู่ในเหตุการณ์นั้น

แต่ครั้นเมื่อเข้าไปใกล้ จนมองเห็นโลหิตที่พุ่งกระฉูด สีหน้าที่บิดเบี้ยวเหยเกด้วยความเจ็บปวด อาการทุรนทุรายด้วยพิษบาดแผล กลิ่นคาวของเลือด และกลิ่นไหม้ของซากศพ เด็กชายก็ใจฝ่อและเกิดอาการขย้อนในท้องจนไม่อาจที่จะนำอูฐบุกลุยต่อไปได้

ดาวีชรั้งสายบังเหียนหันหลังกลับมาตามทางเดิม และทันทีที่ข้ามเนินมาถึงฝูงอูฐที่มุสตาฟาควบคุมอยู่ เด็กชายก็โดดลงจากหลังอูฐที่ขี่ถลาไปคุกเข่ากับพื้นทรายอาเจียนออกมาจนหมดไส้หมดพุง

— □ —

ไฟยังไม่มอดสนิท ควันสีดำคลุ้งอยู่ทั่วไป ลมทะเลพัดกลิ่นไหม้ของเนื้อมนุษย์และซากกระโจมอวลอยู่ในอากาศ เสียงร่ำไห้กระซิก เสียงเรียกหากัน และเสียงแช่งด่าด้วยความเคียดแค้นระเบ็งเซ็งแซ่

อัมมาร์ ฮัดจานีร์ ยืนอูฐสงบนิ่งอยู่กลางหมู่สมุน สีหน้าของจอมโจรเฉยเมยปราศจากความรู้สึกใด ๆ

"ยังเหลือกระโจมอีกหลังหนึ่ง" ดาวีชกระตุ้นบังเหียนนำอูฐขึ้นไปยืนเคียงข้าง พลางชี้ให้นายโจรดู "ทำไมเราไม่เผามันให้หมด"

"มันเป็นธรรมเนียมของโจรทะเลทราย" อัมมาร์ตอบด้วยเสียงอันดัง "เราจะเหลือกระโจมหนึ่งหลังกับอาหารและกาแฟไว้ให้พวกผู้หญิงกับเด็ก เหมือนอย่างที่เราไม่รังแกลวนลามผู้หญิง ไม่ขโมยแพะแกะ ไม่ทำร้ายคนที่ไม่ต่อสู้ ไม่จับคนเป็นทาส ไม่ฉกฉวยข้าวของเครื่องใช้ ไม่โจมตีหลังเที่ยงคืนถึงรุ่งเช้า"

"เพื่ออะไร" เด็กชายถามเบา ๆ

"เพื่อความเป็นลูกผู้ชาย" อัมมาร์มองดูดาวีชด้วยสายตาที่แข็งกร้าว "ในทะเลทราย เกียรติยศและคุณค่าของคนตัดสินกันด้วย

ถึงนี้"

ดาวีชสบตากับจอมโจรชั่วขณะหนึ่ง ก่อนเบนสายตากลับไปที่กระโจม

เดือนเคลื่อนดาวคล้อยเมื่อขบวนอูฐของอัมมาร์ ฮัดจานีร์ ลัดเลียบผ่านแนวภูเขาทรายสูง ๆ ต่ำ ๆ ที่ทอดยาวเป็นชั้นเชิงราวปราการธรรมชาติมุ่งหน้าสู่โอเอซิสอันเป็นที่มั่น

เสียงกระดึงทองเหลืองที่คออูฐดังประสานกับเสียงฮัมเพลงของพวกสมุนโจรเป็นเสมือนบทเพลงอันไพเราะของคืนเพ็ญแห่งทะเลทราย

"อูฐสามสิบตัวที่ปล้นมาได้ คงทำให้ทุกคนมีความสุข" ดาวีชหันไปดูหมู่โจรและพูดขึ้นลอย ๆ

"คนเราทุกคนมีสัญชาตญาณของความเป็นโจรด้วยกันทั้งนั้น" ราชาแห่งปีศาจทะเลทรายพูดโดยไม่ได้หันมาทางดาวีช "แต่มีเพียงไม่กี่คนที่มีวิญญาณแห่งความเป็นลูกผู้ชายอยู่ในตัว"

"แม้ในหมู่คนพวกนั้นหรือ" ดาวีชเหลียวกลับไปมองดูขบวนคาราวานที่ตามมา และอดที่จะถามด้วยความแปลกใจไม่ได้

อัมมาร์ ฮัดจานีร์ พยักหน้า และเอ่ยต่อด้วยน้ำเสียงที่หนักแน่น

"แม้แต่เจ้าหรือข้าก็ตาม"

๙

อาลิ จามัล เงยหน้าจากสมุดบัญชีเล่มใหญ่ เมื่อเงาของอาคันตุกะทาบลงตรงหน้า

"อัมมาร์ ฮัดจานีร์" พ่อค้าอูฐชาวอียิปต์อุทานเบา ๆ พลางยกมือขึ้นขยับแว่นตากรอบทองที่เลื่อนลงมาจากดั้งจมูกให้เข้าที่

"ซาบาอัลเคร" อาลิรีบลุกขึ้นยืนและกล่าวคำสวัสดีเป็นภาษา

อียิปต์ "อิซไซยัค"

"อับฮัมดุลิลลาห์" อัมมาร์กล่าวตอบและทรุดตัวลงนั่งบนเก้าอี้พับที่ตั้งอยู่หน้าโต๊ะเจ้าของกระโจม พลางกราดสายตาไปโดยรอบ

"มีอะไรให้ข้ารับใช้ท่านได้บ้าง" อาลิกุลีกุจอรินกาแฟจากกาที่ตั้งอยู่บนเตาข้างตัวส่งให้ผู้มาเยือน

"ข้ามีอูฐอย่างดีสามสิบตัว" อัมมาร์พูดด้วยเสียงห้วน ๆ "อยากจะตกลงซื้อขายกับเจ้าด้วยเงื่อนไขเดิม"

"สงครามระหว่างพวกคริสเตียนทำให้การค้าลำบากกว่าเมื่อก่อน" ชาวอียิปต์ขยับร่างที่อ้วนกลมเหมือนถังไม้ และกลอกตาลอกแลก

"ยกเว้นแต่เรื่องการค้าขายอูฐ" นายโจรใหญ่แย้งด้วยเสียงดัง "ยิ่งสงครามยาวนานเท่าไหร่ ชาวทะเลทรายก็ยิ่งต้องการอูฐมากขึ้นเท่านั้น"

อาลิ จามัล ทิ้งเคราตัวเองอย่างอึดอัดใจ

"พวกกองลาดตระเวนออกเพ่นพ่านไปทั่ว" อาลิเปลี่ยนเรื่อง "ไม่มีใครอยากเสี่ยงกับความเดือดร้อนเพราะซื้ออูฐที่ถูกปล้นมา"

"นอกจากเจ้าแล้วจะมีใครรู้เรื่องอูฐพวกนี้" อัมมาร์กระแทกถ้วยกาแฟลงกับโต๊ะ

"แต่เจ้าของเดิมเขาก็ต้องทำเครื่องหมายไว้ที่ตัวอูฐ" พ่อค้าชาวอียิปต์หลบสายตาแข็งกร้าวที่จ้องมองอยู่

"แต่ข้าก็มีเครื่องหมายของข้า" ราชาแห่งปีศาจทะเลทรายล้วงมือลงไปในอกเสื้อ และหยิบโลหะชิ้นเขื่องขึ้นมาวางตรงหน้าอาลิ "รูปดาบและพระจันทร์เสี้ยวอันนี้ มีขนาดใหญ่กว่าเครื่องหมายทั่ว ๆ ไปสามเท่า เมื่อประทับลงบนสะโพกอูฐ มันจะกลบทับเครื่องหมายอื่น ๆ ที่มีอยู่เดิมทั้งหมด"

อัมมาร์ ฮัดจานีร์ มองดูพ่อค้าอูฐชาวอียิปต์ และพูดต่อไปด้วยน้ำเสียงที่เด็ดขาด

"ประกาศให้ลูกค้าของเจ้าทุกคนรู้ว่า ใครก็ตามที่มีอูฐซึ่งมีเครื่องหมายที่ว่านี้ จะสามารถเดินทางในทะเลทรายได้โดยปลอดภัยจากการรังควานของปีศาจทะเลทราย"

ดาวีชนั่งอยู่ใต้ต้นปาล์มใหญ่ สายตาของเด็กชายจับอยู่ที่ฝูงอูฐซึ่งแทะเล็มต้นหญ้าแห้ง ๆ อยู่ไม่ไกลออกไป นาน ๆ เขาจึงจะชำเลืองไปทางมุสตาฟากับสมุนโจร ๒-๓ คนที่นั่งล้อมวงคุยกันอยู่อีกทางหนึ่ง ก่อนจะมองเลยไปยังกระโจมที่อัมมาร์ ฮัดจานีร์ หายเข้าไปเมื่อครู่ใหญ่

เพียงชั่วพักหนึ่ง เด็กชายก็เบนความสนใจไปสู่กระโจม ๕-๖ หลังที่อยู่ถัดไป ผู้คนที่เดินไปมา และขบวนคาราวานที่แวะเข้ามาพักในชุมทางแห่งนี้ ก่อนจะแยกย้ายกันเดินทางต่อไปในทะเลทราย

"ข้าจะเข้าไปข้างในสักประเดี๋ยว" มุสตาฟาลุกขึ้นจากกลุ่มเพื่อนเดินมาหาดาวีช และชายตาไปทางกระโจมที่อยู่ลึกเข้าไปจากปากทาง "...เอ็งอยู่นี่ คอยดูแลอูฐให้ดี"

"ถ้าอัมมาร์กลับมาจะให้ข้าบอกว่าอย่างไร" ดาวีชถามด้วยความกังวล

"หุบปากเอ็งให้สนิท" มุสตาฟาพูดด้วยท่าทางข่มขู่ "จำใส่กะลาหัวไว้ว่า ถ้านายรู้เรื่องนี้ เอ็งจะต้องโดนข้าเล่นงาน"

ดาวีชได้แต่มองตามหลังไปอย่างงง ๆ เมื่อมุสตาฟาและเพื่อนเดินลัดเลาะไปตามแนวเส้นทางของกองคาราวานสู่กระโจมที่หมาย

เด็กชายออกจะรู้สึกหนักใจที่ต้องรับภาระเพียงลำพังในการดูแลอูฐฝูงใหญ่ที่ปล้นมา โดยไม่มีโอกาสรู้ว่าเจ้าของอูฐ หรือกองลาดตระเวนคริสเตียนจะผ่านเข้ามาที่ชุมทางนี้เมื่อใด แต่อีกใจหนึ่งดาวีชก็รู้สึกสบายที่ได้อยู่ตามลำพัง ไม่ต้องทนรำคาญเสียงคุยเอะอะและท่าทางวางโตของเด็กหนุ่มที่เพิ่งจะแตกพานอย่างมุสตาฟา

ดาวีชเบนสายตากลับมาที่ฝูงอูฐ เด็กชายกำปืนยาวที่วางอยู่บนตักไว้แน่น ขณะมองเลยออกไปยังทะเลทรายที่เต้นระยิบด้วยกระไอแดดของยามสาย

อาลิ จามัล ปรายตาดูเงียบ ๆ เมื่อนายโจรรวบได้บรรจุเหรียญทองที่วางลงบนโต๊ะ

"เราออกไปดูอูฐกัน" อัมมาร์ ฮัดจานีร์ ลุกจากเก้าอี้ เหยียดร่างทะมึนขึ้นเต็มร่าง

"ความจริงไม่จำเป็นต้องดูก็ได้" พ่อค้าอูฐชิงพูดอย่างประจบประแจง "ท่านกับข้าใช่ว่าจะเพิ่งทำการค้ากันหนแรกเมื่อไหร่"

อัมมาร์พยักหน้าและหันหลังเดินออกไปจากกระโจม เท่านั้นเองอาลิก็รีบวิ่งตามมาอย่างอุ้ยอ้าย...

จอมโจรทะเลทรายยืนสงบอยู่ใต้ร่มเงาของต้นปาล์ม ข้างกายของเขาคือเด็กชายที่เพิ่งจะรู้จักกับการปล้นสะดมเป็นครั้งแรกในชีวิต สีหน้าของอัมมาร์เฉยเมยขณะที่มองดูพ่อค้าชาวอียิปต์ลงมือตรวจตราอูฐแต่ละตัวอย่างละเอียดลออ

"ข้าไม่คิดว่าท่านควรจะไว้ใจชาวอียิปต์คนนั้นมากนัก" ดาวีชเอ่ยขึ้นเบา ๆ

"ทำไม"

"ข้าไม่ชอบดวงตาที่กลอกกลิ้ง ท่าทางหลุกหลิกเจ้าเล่ห์ และความช่างพูดเหมือนผู้หญิงของมัน"

"แต่ข้าชอบคนประเภทนี้..." อัมมาร์พูดน้ำเสียงเรียบ ๆ "...ตราบใดที่เจ้ามีเงินอยู่ในมือ เจ้าก็จะเป็นเสมือนพระเจ้าของมัน"

"หากข้าเป็นพระเจ้า ข้าคงไม่ต้องการคนแบบนี้เป็นบริวาร" ดาวีชตอบห้วน ๆ

สายตาของอัมมาร์ ฮัดจานีร์ ที่มองดูเด็กชายมีแววพึงพอใจอยู่ลึก ๆ

"เจ้าจงจำไว้อย่างหนึ่ง ลูกชายชี้คฮาบาซ เมื่อใดก็ตามที่เจ้าเติบใหญ่เสมอท้องฟ้า เสมอทะเลทราย เมื่อนั้นเจ้าจะไม่มีสิทธิจะปฏิเสธคนที่เข้ามาอยู่ใต้ร่มเงาของเจ้า ไม่ว่าเจ้าจะต้องการคนคนนั้นหรือไม่ก็ตาม"

เสียงเอะอะที่ดังมาจากกระโจมด้านหลัง ทำให้ทั้งอัมมาร์และดาวีชเหลียวกลับไปมอง

"นั่นมุสตาฟากับเพื่อนนี่..." เด็กชายชี้มือให้นายโจรดู "เกิดอะไรขึ้น

กับมัน"

อัมมาร์ ฮัดจานีร์ เดินแหวกฝูงชนที่ส่งเสียงด้วยความโกรธแค้นเข้าไปหยุดยืนอยู่ตรงหน้ามุสตาฟากับเพื่อนที่คุกเข่าซบหน้ากับพื้นทราย เสื้อผ้าขาดวิ่น เนื้อตัวเปรอะไปด้วยเลือด

"เกิดอะไรขึ้น" นายโจรร้องถามด้วยเสียงดัง

"ไอ้คนนี้มันข่มเหงผู้หญิงในหมู่บ้าน" ชายที่ท่าทางเป็นหัวหน้าชี้หน้ามุสตาฟาด้วยไม้ตีอูฐที่ถืออยู่ในมือ

"จริงหรือที่เขาพูด" อัมมาร์ก้มตัวลงจิกหัวลูกน้องให้เงยหน้าขึ้น

"มันกล่าวหาข้า" มุสตาฟาละล่ำละลัก "ผู้หญิงยินยอมกับข้าเอง"

"ไอ้โกหก" เด็กสาวที่ถูกกล่าวถึงปราดออกมาจากกลุ่ม และถ่มน้ำลายรดหน้ามุสตาฟา "ข้าไม่เคยรู้จักมักจี่เอ็ง จู่ ๆ เอ็งกับเพื่อนระยำของเอ็งก็บุกเข้าไปปล้ำข้าในกระโจม"

อัมมาร์จ้องมองดูเด็กสาวก่อนละสายตามาที่เด็กหนุ่ม ดวงตาดุที่ฉายแววเหี้ยมเกรียมนั้น ทำให้มุสตาฟาต้องรีบหลบตาลง

"เอ็งโกหกข้า" นายโจรพูดด้วยเสียงลอดไรฟัน และผลักหัวลูกน้องคะมำลงกับพื้น "เอาละ" อัมมาร์ยกมือขึ้นกอดอกและกราดสายตาไปโดยรอบ "พวกเจ้าต้องการจะทำยังไงต่อไป"

"ข้าต้องลงโทษมันตามธรรมเนียมทะเลทราย" ชายที่เป็นหัวหน้าประกาศ "ชายใดที่ขืนใจหญิงระหว่างพระอาทิตย์ขึ้นถึงเที่ยงวันจะต้องถูกเฆี่ยนอย่างหนัก"

สิ้นคำประกาศ ผู้ชายหลายคนก็กรูกันเข้าไปที่ร่างของมุสตาฟาและฉีกกระชากเสื้อผ้าออกให้ร่างเปล่าเปลือยนั้นทอดนิ่งอยู่กลางแดด ชายผู้เป็นหัวหน้ารับแส้มาจากอีกคนหนึ่ง และก้าวไปหามุสตาฟาที่นอนตัวสั่นเทา

"หยุดก่อน" ราชาแห่งปีศาจทะเลทรายก้าวเข้าไปขวาง "เด็กคนนี้เป็นคนของข้า นอกจากข้าแล้วใครจะลงโทษมันไม่ได้เป็นอันขาด"

"แต่ท่านก็รู้กฎธรรมเนียมของทะเลทรายดี"

"ข้ารู้" อัมมาร์ตอบสั้น ๆ และหันหลังกลับ กระชากดาบโค้งออกมาจากฝักข้างเอว ฟันฉับลงบนข้อมือขวาของมุสตาฟา มือข้างนั้นกระเด็นไปทางหนึ่ง เลือดพุ่งกระฉูดราวน้ำพุ มุสตาฟาแหกปากร้องลั่นและยกมือซ้ายขึ้นกุมข้อมือขวาไว้แน่น

"เรื่องนี้เป็นอันยุติกัน" อัมมาร์ ฮัดจานีร์ สอดดาบคืนลงในฝักและก้าวช้า ๆ ออกไปจากที่นั่น ทิ้งให้ทุกคนยืนตะลึงอยู่กับที่

ดาวีชขี่อูฐตามหลังอัมมาร์ ฮัดจานีร์ มาเงียบ ๆ จอมโจรทะเลทรายเงียบขรึม ทอดสายตาไปเบื้องหน้าแน่วนิ่ง ในขณะที่เด็กชายยังคงเหลียวหลังกลับไปมอง ด้วยคิดว่ามุสตาฟาหรือเพื่อนของมันจะติดตามมา และอดที่จะสยดสยองกับเหตุการณ์ที่เกิดขึ้นไม่ได้

"ลูกชายชี้คฮาบาซ" อัมมาร์หยุดอูฐรอเมื่อเห็นเด็กชายทิ้งระยะห่างออกไป "ข้ารู้ว่าเจ้าคิดอะไรอยู่ในใจ" ขุนโจรเอ่ยขึ้นเมื่อดาวีชเร่งอูฐขึ้นมาเคียงข้าง "แต่ทุกอย่างมันต้องมีกฎเกณฑ์"

"แต่มุสตาฟาก็เป็นคนของท่าน" เด็กชายแย้ง

"จำที่ข้าบอกเจ้าได้ไหมว่า เมื่อเจ้าเติบโตเสมอฟ้า เสมอทะเลทรายเจ้าจะไม่มีสิทธิปฏิเสธคนที่เข้ามาอยู่ใต้ร่มเงาของเจ้า ไม่ว่าเจ้าจะต้องการมันหรือไม่ก็ตาม"

"ข้าจำได้"

"นั่นแหละ" อัมมาร์พยักหน้า "ข้ายังไม่ได้บอกเจ้าต่อไปว่าถึงฟ้าและทะเลทรายไม่อาจปฏิเสธคนที่เข้ามาอยู่ใต้ร่มเงา แต่ก็มีสิทธิที่จะลงโทษทุกคนได้ทุกเวลา"

อัมมาร์ ฮัดจานีร์ นิ่งไปครู่หนึ่ง ก่อนเอ่ยต่อช้า ๆ

"เจ้าไม่ต้องรอมุสตาฟากับพวก เพราะมันจะไม่มีวันกลับมาอีกแล้ว" นายโจรมองดูเด็กที่อยู่ในความปกครอง "มันรู้ว่าหากกลับมาเมื่อใด มันจะต้องถูกลงโทษหนักกว่าเมื่อกลางวันนี้"

๑๐

เมื่อเคาน์จิโอวานนีผลักบานประตูเข้าไปนั้น กษัตริย์ฟาฮัดประทับยืนอยู่ที่พระแกล ผินพระปฤษฎางค์ให้โดยมิได้สนพระทัยต่อผู้มาเยือน แสงแดดจากภายนอกสาดลำเฉียงเข้ามาต้องแผ่นกระเบื้องสีน้ำเงินผายทองที่ประดับผนังห้อง

ข้าหลวงใหญ่หยุดยืนอยู่กลางห้องใต้โดมใหญ่ และส่งเสียงกระแอมเบา ๆ

"อ้อ ท่านข้าหลวง" กษัตริย์ฟาฮัดเหลียวพระพักตร์มามอง

"ขอพระราชทานอภัยโทษ ที่กระหม่อมเข้ามารบกวน"

"นั่งก่อนซิ" ทรงผายพระหัตถ์ไปทางเก้าอี้ชุดแบบยุโรปที่มุมห้อง "ฉันกำลังนึกถึงท่านอยู่พอดี"

"ทรงมีเรื่องอะไรให้กระหม่อมรับใช้"

"เรื่องน้องชายของฉัน ไฟซาล" กษัตริย์หนุ่มใหญ่ตรัสด้วยน้ำเสียงเรียบ ๆ

"กระหม่อมกำลังจะทูลถามฝ่าบาทด้วยเรื่องนี้เหมือนกัน" เคาน์-จิโอวานนีจ้องมองพระพักตร์องค์ประมุขแห่งไบเดอร์ฮาบัดอย่างจะค้นหาพิรุธ

"เขาหายหน้าไปหลายอาทิตย์แล้ว" กษัตริย์ฟาฮัดดำเนินนำผู้เป็นแขกไปยังเก้าอี้ "ท่านจะดื่มอะไรดี"

"อย่าทรงเป็นกังวลเลย" ข้าหลวงใหญ่ทรุดตัวลงนั่ง "กระหม่อมว่าเรามาคุยเรื่องเจ้าชายไฟซาลกันต่อดีกว่า"

"ฮึ่อ..." กษัตริย์ฟาฮัดประทับเก้าอี้ตรงข้าม "แต่แรกฉันก็ไม่ได้ห่วงเขานัก คิดว่าเป็นเรื่องธรรมดาของคนหนุ่ม ท่านก็คงรู้นิสัยน้องชายฉันดี ปราดเปรียวเหมือนเสือดาว แล้วก็เอาแต่ใจตัวเหมือนม้าป่า"

"กระหม่อมเพิ่งได้รับรายงานว่าตอนนี้เจ้าชายไฟซาลประทับอยู่

ที่ลอนดอน" ข้าหลวงใหญ่แทรกขึ้นอย่างหมดความอดทน

"อะไรกัน เป็นไปได้อย่างไร"

"เจ้าชายทรงสมัครเข้าศึกษาต่อในมหาวิทยาลัยออกซฟอร์ด และทางอังกฤษให้ความสนับสนุนในเรื่องต่าง ๆ อย่างเต็มที่ เพราะได้รับการร้องขอจากฝ่าบาท" เคาน์จิโอวานนีพูดต่อโดยไม่สนใจท่าทีของกษัตริย์ฟาฮัด

"ฉันน่ะหรือ" กษัตริย์หนุ่มใหญ่ยกพระหัตถ์ขึ้นลูบพระมัสสุ พระเนตรที่คมวาวสบตาอีกฝ่ายหนึ่งโดยปราศจากอาการสะทกสะท้าน "น่ากลัวคงมีการเข้าใจผิดกัน"

"กระหม่อมก็หวังว่าคงเป็นเช่นนั้น" เคาน์จิโอวานนีขยับร่างที่อ้วนใหญ่และชะโงกตัวมาข้างหน้า "ขอทูลตามตรงว่า กระหม่อมไม่สบายใจเลยที่เกิดเรื่องเช่นนี้ขึ้น และเพื่อปกป้องพระเกียรติยศของฝ่าบาท ไม่ให้ต้องมัวหมอง กระหม่อมขอประทานอนุญาตส่งกองทหารอิตาลีมาถวายการอารักขา และขอร้องให้ฝ่าบาทประทับอยู่แต่ในวังแห่งนี้"

"ฉันไม่ค่อยเข้าใจความคิดของพวกคริสเตียน" กษัตริย์ฟาฮัดเอนพระปฤษฎางค์พิงพนักเก้าอี้ "ท่านพูดว่าปกป้องเกียรติยศของฉัน แต่กลับส่งทหารมาควบคุม และกักกันฉันราวนักโทษ"

"กระหม่อมจำเป็นต้องทำ" ข้าหลวงใหญ่เน้นเสียง "ทั้งนี้ก็ด้วยความปรารถนาดีต่อฝ่าบาท"

อัมมาร์ ฮัดจานีร์ ขี่อูฐเด่นอยู่บนเนินทราย สายตาของจอมโจรทอดยาวไปยังหมู่กระโจมเบื้องหน้าใต้แสงดาวที่พราวระยิบ

"เจ้าเห็นอะไรบ้าง ลูกชายซี้คฮาบาซ..." อัมมาร์ร้องถามเด็กหนุ่มที่ขี่อูฐอยู่เคียงข้าง

"กระโจมของคนเลี้ยงแกะราว ๓๐ หลัง อูฐ ๑๐-๑๕ ตัว ผูกรวมกันอยู่ใต้ต้นอินทผลัม มีคนถืออาวุธ ๔ หรือ ๕ คนคอยเฝ้าอยู่"

"ทำไมเจ้าถึงรู้ว่าเป็นกระโจมของคนเลี้ยงแกะ"

"ลักษณะการตั้งกระโจมกระจัดกระจายกันออกไปเพื่อดูแลแกะของใครของมัน ไม่เป็นกลุ่มก้อนอย่างกองคาราวานพ่อค้าหรือคนขายอูฐ"

ประกายตาของอัมมาร์วาววามด้วยความพึงพอใจ

"สองปีที่อยู่กับข้า เจ้าเรียนรู้อะไรได้มากขึ้น"

ดาวีชเพียงแต่ก้มศีรษะลงรับคำชมเชย

"คืนนี้เราจะพักกันที่นี่" ราชาแห่งปีศาจทะเลทรายหันมาออกคำสั่ง "ทุกคนเก็บอาวุธให้มิดชิด"

ชั่วครู่ต่อมา ขบวนอูฐก็เคลื่อนช้า ๆ เข้าสู่บริเวณหมู่กระโจมของคนเลี้ยงแกะ ตะเกียงตามกระโจมต่าง ๆ วับแวมขึ้น จนแสงหรี่ริบดูพริบพรายกลางความมืดและท้องทะเลทรายอันเวิ้งว้าง

"สันติสุขจงประสบแด่ท่าน" อัมมาร์ ฮัดจานีร์ หยุดอูฐอยู่กลางถนน

"สันติสุขจงประสบแด่ท่านเช่นกัน" ผู้เฒ่าซึ่งยืนเด่นรออยู่ร้องทัก

"พ่อเฒ่าฮาชิม" ดาวีชอุทานเมื่อมองเห็นร่างนั้นถนัด เด็กหนุ่มรีบลงจากหลังอูฐ คุกเข่าลงและกุมมือชายชราวางบนหน้าผากตน "ขอความสุข ความเมตตา และความจำเริญจากองค์อัลเลาะห์จงประสบแด่ท่าน"

"ลูกชายชี้คฮาบาซหรือนี่ เจ้าโตขึ้นจนข้าจำแทบไม่ได้"

"ข้านำความปรารถนาดีจากตามาสู่ท่าน" ดาวีชบอกเมื่อชายชราคลายอ้อมกอด

"ขอบคุณอัลเลาะห์ที่ยังทรงเมตตาไอ้ลาแก่หัวดื้อตัวนั้น" ตาเฒ่าฮาชิมหัวเราะอย่างอารมณ์ดีและมองเลยไปที่ขบวนอูฐ "นี่พวกเจ้าไปยังไงมายังไงกัน"

"เรามาจากทะเลทรายเขตนอก" อัมมาร์ตอบมาจากหลังอูฐ "และอยากจะรบกวนขอค้างคืนที่นี่"

"ข้ายินดีต้อนรับ" หัวหน้าคนเลี้ยงแกะโอบไหล่ดาวีช "เชิญพวกเจ้าพักผ่อนกันตามสบาย"

ดึกมากแล้ว แต่ดาวีชยังคงพลิกตัวกระสับกระส่าย ในขณะที่อัมมาร์ อัดจานีร์ และเหล่าสมุนพากันหลับสนิทด้วยความอ่อนเพลียจากการเดินทางอันยาวนาน เด็กหนุ่มหวนรำลึกถึงเหตุการณ์เมื่อ ๒ ปีก่อน ที่เขากับตารอนแรมข้ามทะเลทรายมาพักอยู่กับตาเฒ่าฮาชิมชั่วคืน หัวใจของดาวีชอดที่จะเต้นแรงขึ้นไม่ได้ เมื่อคิดว่าเจ้าของผ้าคลุมศีรษะสีแดงที่เขาพกติดตัวอยู่เสมอนั้น อาจจะอยู่ไม่ไกลจากเขาเท่าไหร่ เด็กหนุ่มไม่กล้าที่จะเอ่ยถามถึงหล่อนระหว่างที่อัมมาร์สนทนากับตาเฒ่าฮาชิม ไม่กล้าแม้แต่จะชายตาไปยังกระโจมที่ตั้งรายเรียงกันในความมืด เขาได้แต่เดินก้มหน้างุด ๆ ตามนายโจรกลับมายังกระโจมชั่วคราวที่ตั้งห่างออกมาจากหมู่กระโจมของคนเลี้ยงแกะ

กองไฟกลางลานมอดลงเมื่อใกล้รุ่งเพราะขาดคนสุมไฟ แต่ดวงตาของดาวีชสว่างจ้า ดวงใจคุกรุ่นและเร่าร้อนด้วยกองเพลิงที่ลุกฮือออยู่ในอก

— □ —

ดาวีชพรวดพราดลุกขึ้นก่อนฟ้าสาง เด็กหนุ่มจัดเครื่องแต่งกายให้รัดกุม เอาผ้าสีแดงผืนน้อยห่อสร้อยอำพันน้ำงามที่ปล้นมาได้จากกองคาราวานเมื่อปีก่อน ฉวยไม้ตีอูฐขึ้นมาถือติดมือ และเดินดุ่มสู่กระโจมที่พักของคนเลี้ยงแกะ

พอล่วงพ้นแนวอินทผลัม เด็กหนุ่มก็ได้ยินเสียงเรียกเบา ๆ อย่างไม่แน่ใจ

"เจ้าใช่ไหม ลูกชายชี้คฮาบาซ"

ดาวีชหยุดกึกอยู่กับที่ เขาหันขวับไปทางต้นเสียง ท่ามกลางความสลัวของยามเช้ามืด และฝุ่นทรายที่ถูกลมพัดมาจาง ๆ เด็กหนุ่มมองเห็นร่างเด็กที่เพิ่งจะรุ่นสาวคนหนึ่ง ยืนแอบอยู่โคนต้นอินทผลัมใหญ่

"ลีเดีย" ดาวีชร้องทัก หัวใจเต้นแรงขึ้นขณะก้าวไปหา

"ข้าขอพรอัลเลาะห์ทุกคืนทุกวันเพื่อให้ได้พบกับเจ้าอีกสักครั้ง" เด็กสาวโผมาหา และซบหน้ากับอกเขา หยาดน้ำตาอุ่น ๆ ซึมผ่านเสื้อเข้า

ไปสัมผัสผิวของดาวีช

"แม้ข้าจะไม่เคยขอพรอัลเลาะห์ในสิ่งนี้ แต่ข้าก็คิดถึงเจ้าเสมอ" เด็กหนุ่มพึมพำและกอดหล่อนไว้แน่นราวนกใหญ่ที่คลี่ปีกออกห่มคลุมลูกอ่อน

ดาวีชได้กลิ่นหอมอ่อน ๆ จากเส้นผมดำสนิทและนุ่มเนียนราวกลุ่มไหม กายของหล่อนอุ่นผ่าว ปลุกเลือดหนุ่มของเขาให้ฉีดพล่าน

"ข้าคิดถึงเจ้าเหลือเกิน" ลีเดียบอกกับอกเขา "ข้าสั่งความไปกับหมกับดวงดาว กับทราย เจ้าเคยได้ยินถ้อยคำของข้าบ้างไหม"

"ข้าได้ยินแต่เสียงหัวใจของตัวเองที่ถามถึงเจ้า" ดาวีชตอบเบา ๆ พลางดันร่างเด็กสาวออกห่าง "เจ้าโตขึ้นมาก ไม่ใช่เด็กเล็ก ๆ เหมือนเมื่อก่อน"

"เจ้าก็เหมือนกัน" ลีเดียมองดูเขาด้วยสายตาชื่นชม "ดูท่าทางเข้มแข็งองอาจ เป็นลูกผู้ชายเบดูอินเต็มตัว"

"เจ้ารู้อะไรนักหนากับเรื่องของพวกผู้ชาย" ดาวีชหัวเราะอย่างขัน ๆ

"ข้าชอบเสียงหัวเราะของเจ้า" ลีเดียยิ้มเห็นไรฟัน "เป็นครั้งแรกที่ข้าเห็นเจ้าหัวเราะ"

"เราไปนั่งตรงนั้นกันเถอะ" ดาวีชเอ่ยชวน และโอบร่างของเด็กสาวเดินตรงไปยังเนินทรายระหว่างแนวอินทผลัม

"เล่าเรื่องของเจ้าให้ข้าฟังบ้าง" ลีเดียทรุดตัวลงนั่ง ลมพัดเส้นผมของหล่อนปลิวสยาย

"ข้าอยากฟังเรื่องของเจ้าก่อน" ดาวีชนั่งลงเคียงข้าง พลางปักไม้ตีอูฐลงกับพื้นทรายตรงหน้า

"มีเรื่องราวต่าง ๆ เกิดขึ้นมากมาย" เด็กสาวเอนศีรษะซบกับบ่าของเจ้าคนพเนจร "สองปีมานี่เราลำบากกันมาก นาน ๆ จึงจะขายแกะได้สักครั้ง หลายคนทิ้งทะเลทรายเข้าไปอยู่ในเมือง แม่ข้า ลุงฮัสซัน ไอ้กาเซ็ม ใครต่อใครต่างก็ไปกันหมด"

"แต่เจ้าก็ยังอยู่"

"ข้าอยู่เพราะข้ามั่นใจว่าวันหนึ่งเจ้าจะต้องกลับมาหาข้า" ลีเดียไล้มือกับแผ่นอกของเด็กหนุ่ม "ข้ารู้ว่าตราบใดข้ายังอยู่ในทะเลทราย ข้าจะต้องมีวันที่ได้พบเจ้าอีก"

"เพราะเหตุใด"

"เพราะเราต่างก็เป็นสมบัติของทะเลทราย และคนอย่างเจ้าไม่มีทางที่จะทิ้งทะเลทรายไปได้"

"ดูเจ้าช่างรู้อะไรต่อมิอะไรเกี่ยวกับตัวข้าไปเสียหมด"

"ไม่หรอก" เด็กสาวสั่นศีรษะ "มีสิ่งหนึ่งซึ่งข้าไม่เคยรู้เลย"

ดาวีชนั่งนิ่ง สายตาที่มองดูลีเดียโชนด้วยไฟปรารถนา

"ข้าต้องการเจ้า" ดาวีชพึมพำ ลมหายใจกระชั้นขึ้น เด็กหนุ่มยื่นเท้าออกไปดันไม้ตีอูฐให้เอนไปสัมผัสต้นขาของลีเดีย ๒-๓ ครั้ง ตามธรรมเนียมของหนุ่มสาวชาวทะเลทราย ซึ่งหากฝ่ายหญิงไม่พึงพอใจก็จะลุกขึ้นเดินหนีไปทันทีที่ไม้ถูกขา แต่ถ้าหล่อนยินยอมพร้อมใจด้วยก็จะนิ่งเฉย

เด็กสาวนั่งตัวแข็ง ขืนตัวอยู่ชั่วขณะหนึ่ง ก่อนตัดสินใจผุดลุกขึ้น ฉุดมือเด็กหนุ่มเดินผ่านฝุ่นทรายที่ปลิวคลุ้งและรังสีแรกแห่งรุ่งอรุณสู่กระโจมที่พักของตน

๑๑

เหยี่ยวทะเลทรายบินว่อนวับ ๆ อยู่ลับลิบ แดดยามสายทอดเงาของหนุ่มสาวที่ยืนเคียงกันอยู่บนเนินทรายลงบนพื้น

"ข้าอยากเป็นนางเหยี่ยว" ลีเดียชี้มือขึ้นไปยังท้องฟ้า "...เพื่อจะได้ติดตามเจ้าไปทุกแห่งหน"

"วันหนึ่งข้าจะกลับมาหาเจ้าใหม่" ดาวีชพูดด้วยสีหน้าที่เคร่งขรึม

"เจ้ามาแล้วก็จากไปเหมือนลมทะเลทราย"

"เจ้ายังจำคำพูดของข้าได้ดี"

"อัลเลาะห์ประทานสมองของข้ามาเพียงเพื่อเก็บจำความทรงจำเกี่ยวกับตัวเจ้า"

"ลีเดีย" เด็กหนุ่มประคองใบหน้าของเด็กสาวให้หันมาทางเขา "มองข้าให้เต็มตา และจดจำทุกสิ่งทุกอย่างในตัวข้าไว้ ถ้าเจ้ามีลูก ลูกของเราจะได้ไม่ผิดแผกไปจากข้า"

"ลูกของข้าต่างหาก" เด็กสาวแย้งเบา ๆ หยาดน้ำตาเริ่มปริ่มจากดวงตาที่ดำขลับคู่นั้น "เจ้าก็รู้ธรรมเนียมทะเลทรายดี เด็กที่เกิดจากความยินยอมพร้อมใจของผู้หญิงย่อมไม่มีสิทธิ์จะอ้างใครเป็นพ่อ"

"แต่ข้าจะรับเป็นพ่อของลูกเจ้า" ดาวีชยืนยัน

"ถ้าเจ้าทำอย่างนั้น ทุกคนจะพากันหยันเจ้า" ลีเดียเชิดหน้าขึ้น "เจ้าจะรู้ได้อย่างไรว่าเด็กไม่ใช่ลูกของชายอื่น"

"แต่อัลเลาะห์ทรงรู้ดี" ประกายตาของเด็กหนุ่มกร้าวขึ้น "ทั้งเจ้าและข้าต่างก็อยู่ในพระหัตถ์และพระเนตรของพระองค์"

ลีเดียซบหน้ากับอกของเด็กหนุ่ม

"เจ้ารู้จักข้าดีกว่าที่ข้าเคยคิด" เด็กสาวพึมพำ "ข้าเป็นสมบัติของเจ้า ไม่ว่าเจ้าจะหวนกลับมาอีกหรือไม่ข้าก็จะรอคอยเจ้าด้วยความซื่อสัตย์ตลอดไป"

"เราต่างเป็นเหมือนเม็ดทรายเล็ก ๆ ที่สุดแต่ลมจะพัดพาไปในทะเลทรายอันกว้างใหญ่ไพศาล" ดาวีชกอดร่างเด็กสาวไว้แน่น "ข้าไม่อาจบอกได้ว่า เมื่อไหร่ข้าจะกลับมาพบเจ้าอีก แต่ขอเพียงให้เจ้ามั่นใจว่าถึงอย่างไรก็ตาม วันหนึ่งข้าจะต้องกลับมาอย่างแน่นอน"

"ข้าจะตั้งใจรอวันนั้น" ลีเดียกลั้นสะอื้น "และจะสวดอ้อนวอนอัลเลาะห์ให้วันนั้นเป็นวันที่ลมทะเลทรายสงบนิ่ง ไม่พัดพาเจ้าไปจากข้าอีก"

อัมมาร์ ฮัดจานีร์ ขี้อูฐน่าหน้าเหล่าสมุนโจร ร่างสูงใหญ่ของเขาตั้งตรง สายตาทอดยาวไปเบื้องหน้า สีหน้าเฉยเมยราวปราศจากความ

รู้สึกใด ๆ นาน ๆ ครั้งจึงจะชายตามาทางดาวีชที่ขี่อูฐเยื้องมาทางด้านหลังเสียทีหนึ่ง

"ข้าคิดว่าเมื่อเราข้ามภูเขาทรายลูกหน้านั่นแล้ว อีกสักสามชั่วยามก็คงล่วงเข้าชุมโจร" ดาวีชกระตุ้นอูฐขึ้นไปเคียงข้างราชาแห่งปีศาจทะเลทราย พลางชี้มือไปเบื้องหน้า

"ความทรงจำของเจ้าแม่นยำดี" อัมมาร์พยักหน้ารับ

"ลูกชายชี้คฮาบาซ" นายโจรร้องเรียกเมื่อเด็กหนุ่มทำท่าจะรั้งอูฐกลับไปอยู่ที่เดิม "ข้าอยากคุยกับเจ้า"

"ข้ากำลังฟังอยู่"

"เมื่อข้าอายุเท่าเจ้า ข้าเคยฝันที่จะไปให้ทั่วทะเลทรายเหมือนกระแสลม" อัมมาร์ ฮัดจานีร์ เริ่มต้นด้วยเสียงที่ดังแต่ราบเรียบ "ข้าฝันที่จะสยบทุกชีวิตในทะเลทรายไว้ใต้คมดาบของข้า แต่เมื่อถึงวันนี้ ข้าก็ตระหนักว่าทะเลทรายยิ่งใหญ่กว่าที่ข้าเคยคิด ยิ่งข้าไปไกลเท่าไหร่ข้าก็ยิ่งรู้ว่ายังมีข้างหน้ากว้างไกลออกไปอีกมาก ขณะที่เวลาในชีวิตของข้าลดน้อยถอยลงทุกวัน ข้ารู้จักลูกน้องทุกคนของข้าดี รู้จนกระทั่งความฝันของพวกมัน" อัมมาร์หันมาทางเด็กหนุ่ม "แต่ลูกชายชี้คฮาบาซ เจ้าเป็นคนเดียวที่ข้าไม่เคยล่วงรู้ความฝันของเจ้า"

"ข้ามีแต่เพียงความฝันที่จะกลับไปยังเผ่าของข้า" ดาวีชตอบด้วยน้ำเสียงที่หนักแน่น "...และเป็นผู้นำที่ดีเหมือนพ่อข้า"

"เจ้าคงไม่รู้ว่าความใฝ่ฝันของเจ้านั้นมันยิ่งใหญ่ และยากลำบากเพียงใด" อัมมาร์ ฮัดจานีร์ เบนสายตาไปสู่ภูเขาทรายเบื้องหน้า "ลูกชายชี้คฮาบาซ ทำไมเจ้าถึงต้องการเป็นก้อนภูเขาที่ยืนทะมึนอยู่กับที่ แทนที่จะเลือกเป็นลมทะเลทรายที่ท่องไปอย่างเสรี"

"ข้าต้องการเป็นอย่างที่พ่อข้าเคยเป็น" ดาวีชเน้นเสียง "และไม่เคยกังวลว่าสิ่งนั้นมันจะเป็นอะไร"

"ทำไมเจ้าไม่เลิกล้มความฝันอันนั้นเสียแล้วอยู่กับข้าตลอดไป"

"ถ้าข้าทำเช่นนั้นก็เท่ากับทรยศต่อพ่อและเผ่า" เด็กหนุ่มแย้ง

"และข้าเชื่อว่าท่านคงไม่ปรารถนาที่จะเลี้ยงดูคนที่ไร้ศักดิ์ศรีและคุณค่าเช่นนั้น"

อัมมาร์ ฮัดจานีร์ นิ่งอึ้ง ราชาแห่งปีศาจทะเลทรายเร่งฝีเท้าอูฐให้เร็วขึ้นกว่าเดิมโดยไม่พูดอะไรอีก

อิบรอฮีมไอแรง ๆ ขณะที่ยันกายขึ้นจากที่นอน ชายชราเพ่งสายตามองดูหลานชายที่เดินเข้ามาทรุดตัวลงนั่งใกล้ ๆ

"คราวนี้เจ้าไปนานเหลือเกิน" ชายชรายื่นมือที่เหี่ยวย่นออกไปกุมมือดาวีช "หลายคืนที่ผ่านมาข้านอนไม่หลับ ได้แต่เฝ้าอ้อนวอนอัลเลาะห์ให้เจ้ากลับมาทันได้ดูใจข้า"

"เราไปกันไกลเกือบถึงโอเอซิสซิวาในเขตของพวกอังกฤษ..." ดาวีชกุมมือผู้เป็นตาไว้แน่น "สงครามระหว่างพวกคริสเตียนรุนแรงขึ้น ได้ยินพวกพ่อค้าเร่เล่าให้ฟังว่าบางทีคงใกล้จะถึงจุดแตกหักแล้ว"

"ก็ดี" ชายชราพยักหน้าช้า ๆ "ทะเลทรายของเราจะได้พลอยสงบสุขลงด้วย"

"ข้ากลับไม่คิดเช่นนั้น" หลานชายค้านขึ้น "หากพวกมันเลิกรบกันเองเมื่อไหร่ ก็คงหันมาตั้งหน้ารังควานเราหนักมือขึ้น"

"เจ้าโตขึ้น" อิบรอฮีมมองดูหลานชายอย่างพินิจพิจารณา "โตขึ้นมากทีเดียว"

ดาวีชหัวเราะ เสียงหัวเราะของเขาห้าวและมีกังวานขึ้น

"เออแน่ะ" ชายชราหัวเราะเบา ๆ "เสียงหัวเราะของเจ้าบอกข้าว่าเจ้าโตเป็นหนุ่มแล้ว"

"ปีนี้ข้าอายุสิบหก" เด็กหนุ่มหัวเราะเก้อ ๆ

"สองปีแล้วหรือนี่ ที่เราอยู่กับ อัมมาร์ ฮัดจานีร์" อิบรอฮีมอุทานอย่างไม่เชื่อความคิดของตัวเอง

ดาวีชพยักหน้าและมองดูตาเงียบ ๆ ช่วงระยะเวลาที่ผ่านมาชายชราอ่อนแอลงอย่างมาก เหมือนเหยี่ยวทะเลทรายที่หลุบปีกหางถลาลง

จากท้องฟ้าอย่างสิ้นเรี่ยวสิ้นแรงที่จะบินทะยานต่อไปในอากาศ

"เล่าให้ข้าฟังอีก" อิบรอฮีมไอแรง ๆ "เล่าอะไรก็ได้ ข้าอยากได้ยินเรื่องราวต่าง ๆ เหมือนสมัยที่เจ้ายังเป็นเด็กเล็ก ๆ และเล่านั่นเล่านี่ให้ข้าฟังไม่หยุดปาก"

"เราไปไกลกันมาก ไกลเกือบถึงเขตของพวกอังกฤษ" ดาวีชเริ่มต้นเล่าช้า ๆ ด้วยน้ำเสียงที่แตกห้าว "ข้าเห็นรถที่ทำด้วยเหล็กแล่นไปได้ไกล ๆ ในทะเลทรายโดยไม่ต้องเทียมอูฐ เห็นปืนที่ยิงได้ทีละหลายสิบหลายร้อยนัด เห็นนกเหล็กที่บินได้ในอากาศ"

"เราปล้นอูฐได้ ๒-๓ ครั้ง ขายไปบ้าง ฆ่ากินในทะเลทรายบ้าง" ดวงตาของเด็กหนุ่มเป็นประกายแจ่มใส "ข้าพบกองคาราวานของตาเฒ่าฮาชิม ยังได้พักอยู่ด้วยคืนหนึ่ง"

ดาวีชมองดูอิบรอฮีม แต่ชายชราหลับตาลงแล้ว สีหน้าที่อิดโรยนั้นดูสดใสขึ้นด้วยรอยยิ้มบาง ๆ อย่างมีความสุขเมื่อได้อยู่ใกล้หลานชายอีกครั้ง

เด็กหนุ่มปลดมือตาออก ประคองศีรษะให้เอนลง และลุกขึ้นเดินไปที่อีกมุมหนึ่งของกระโจม พลางคลี่ผ้าที่ม้วนอยู่ออกปูทับผืนพรม ดาวีชล้มตัวลงนอน ยกแขนข้างหนึ่งขึ้นหนุนศีรษะ เขาดึงผ้าสีแดงจากอกเสื้อออกมาวางบนหน้าอก อุปาทานเหมือนกลิ่นผมของผู้เป็นเจ้าของผ้าผืนนั้นยังกรุ่นอยู่ใกล้กาย

เสียงร้องของอูฐดังมาจากที่ไกล ๆ แซมด้วยเสียงสรวลเสเฮฮาของเหล่าสมุนโจร

ดาวีชพลิกตัวกลับไปกลับมา เสียงไอแรง ๆ ของตาดังขึ้นอีกครั้งก่อนจะตามมาด้วยเสียงกรนเบา ๆ เด็กหนุ่มงอตัว กระชับอ้อมกอดอันว่างเปล่าไว้แน่น ผ้าคลุมศีรษะสีแดงที่วางอยู่บนอกเมื่อครู่ตกลงข้างตัว

ชั่วพักใหญ่ ๆ ดาวีชก็จมสู่ห้วงนิทรา เด็กหนุ่มฝันเห็นสรวงสวรรค์ที่มีธารน้ำใสไหลระริน สวนอินทผลัมร่มรื่นดื่นตก ฝูงอูฐอ้วนพีและเล็มหญ้าเขียวชอุ่มอยู่ที่โคนรุ้ง และซีคฮาบาซในเครื่องแต่งกายงดงามแวดล้อมด้วย

หญิงงามมากหน้าหลายตา

ในความฝันที่ซ้อนลงไปในความฝันนั้น ดาวิชมองเห็นใบหน้าของพ่อค่อย ๆ แปรเปลี่ยนเป็นใบหน้าของตนเอง และเหล่าผู้หญิงที่แวดล้อมล้วนเป็นเงาฉายของผู้หญิงคนเดียวกัน

และผู้หญิงคนนั้นคือ...ลีเดีย

๑๒

เคาน์จิโอวานนีนั่งจมอยู่กับเก้าอี้ตัวใหญ่ที่โต๊ะทำงานซึ่งกองสุมไปด้วยเอกสารนานาชนิด ห้องที่เคยหรูหราด้วยเครื่องตกแต่งล้ำค่า บัดนี้เหลือเพียงฝาผนังโล่ง ๆ กลิ่นอับทึบและควันซิการ์อวลอยู่ในห้องที่ปิดประตูหน้าต่างมิดชิด แสงสว่างจากภายนอกสาดลำเข้ามาบาง ๆ ทางรอยร้าวของแผ่นกระจกเหนือกรอบหน้าต่างด้านข้าง ทอดลายร้าวรานลงบนร่างของข้าหลวงใหญ่

นายพลฟรานเซสโก จูเลียต้า ผลักประตูเข้ามาช้า ๆ พลางเอื้อมมือไปเปิดสวิตช์ไฟที่มุมห้อง โคมแก้วที่หม่นหมองทอแสงมัว ๆ เพิ่มบรรยากาศห้องนั้นให้เศร้าซึมยิ่งขึ้น จนผู้บัญชาการกองทหารอิตาลีประจำไบเดอร์ฮาบัดอดที่จะสะท้านใจไม่ได้

"ขอประทานโทษ" นายพลผู้เฒ่าชิดเท้าแสดงความเคารพ และหยุดยืนอยู่หน้าโต๊ะทำงานของเจ้าของห้อง

"อ้อ ท่านนายพล" เคาน์จิโอวานนีผงกศีรษะที่งุบต่ำขึ้น พลางเอ่ยทักและขยับตัวฝืนท่าทางให้ดูกระฉับกระเฉง "นั่งก่อนซิ ผมกำลังอยากพบอยู่พอดี"

นายพลฟรานเซสโกเลื่อนเก้าอี้ ทรุดกายลงนั่ง และทอดสายตาดูอีกฝ่ายหนึ่งเงียบ ๆ

"ดื่มอะไรกันดี" ข้าหลวงใหญ่ทำท่าจะลุกขึ้น

"ผมเพิ่งรับมาเมื่อครู่" ผู้เป็นแขกปฏิเสธ และมองเลยไปที่รอยฉีกขาดของกระดาษปิดผนังด้านหลังข้าหลวงใหญ่ ก่อนเอ่ยต่อด้วยน้ำเสียงราบเรียบ "ผมคิดว่าท่านคงได้รับทราบคำสั่งจากโรม ที่ให้ทหารอิตาลีในไบเดอร์ฮาบัดวางอาวุธแล้ว"

เคาน์จิโอวานนีนิ่งอึ้ง ถุงน้ำตาที่ใต้ตาทั้งคู่เต้นระริก

"ผมไม่เคยคิดว่าสิ่งนี้จะเกิดขึ้นกับอิตาลี" น้ำเสียงของข้าหลวงใหญ่แหบเครือ "มันเป็นเหมือนฝันร้ายของประชาชาติ"

"เราล้วนมีชีวิตอยู่ในความฝัน" นายพลฟรานเชสโกตอบเรียบ ๆ "บางครั้งผมก็ไม่เคยแน่ใจว่าอะไรคือความเป็นจริง"

"ท่านนายพลจะทำอย่างไรต่อไป"

"ผมเป็นทหารก็ต้องทำตามคำสั่ง" นายพลผู้เฒ่าตอบด้วยสีหน้าที่ปราศจากความรู้สึก "แต่ก่อนถึงวันที่วางอาวุธกับพวกสัมพันธมิตร เรายังมีงานที่ต้องทำอยู่อีก ๒ อย่าง"

"อะไร"

"ปล่อยกษัตริย์ฟาฮัดเป็นอิสระ และปราบโจรทะเลทรายให้สิ้นซาก"

"ผมไม่เข้าใจความคิดของท่านนายพล" เคาน์จิโอวานนีวางซิการ์ลงในที่เขี่ย "ตลอดสงคราม ฟาฮัดเอาใจออกห่าง ลอบส่งน้องชายไปอยู่กับฝ่ายอังกฤษ ผมว่าเราน่าจะฉวยโอกาสสุดท้ายนี้ยิงเป้าฟาฮัดเสียด้วยซ้ำ"

"สงครามจบสิ้นแล้ว" ผู้บัญชาการกองทหารอิตาลีวางมือลงบนโต๊ะ "และอย่างที่พวกอาหรับเรียกมาตลอดว่าเป็นสงครามของคริสเตียน พวกเขาไม่ได้มีส่วนรับรู้ความขัดแย้งระหว่างอักษะกับสัมพันธมิตร ฟาฮัดได้ทำหน้าที่ของตนเองอย่างดีที่สุดในการรักษาปิตุภูมิของเขาไว้ เขาไม่ใช่ผู้ทรยศ เพราะเราต่างหากที่เข้ามายึดครองผืนแผ่นดินของพวกเขา"

"เอาละ" ข้าหลวงใหญ่โบกมือ "แล้วเรื่องโจรทะเลทราย"

"พวกนี้รบกวนขบวนคาราวานอย่างมากในช่วงสงคราม แต่

ตอนนั้นเราไม่มีกำลังจะแบ่งออกไปปราบปรามได้ จึงต้องปล่อยเอาไว้ก่อน"

"ถ้างั้นทำไมถึงไม่ทิ้งให้เป็นเรื่องของพวกอังกฤษจัดการ"

"ขณะนี้ผมยังคงเป็นผู้บัญชาการกองทหารประจำไบเดอร์ฮาบัด" นายพลฟรานเชสโกเน้นเสียง "และผมถือเป็นหน้าที่ที่จะต้องขจัดพวกนี้ให้สิ้นซาก เพื่อความสงบสุขของประชาชนในดินแดนที่ผมดูแลรับผิดชอบ"

"ผมกลับเห็นว่าแทนที่จะปราบปราม เราควรที่จะเจรจาให้โจรพวกนี้ก่อกวนทหารอังกฤษต่อไป"

"สงครามจบสิ้นลงแล้ว" นายพลฟรานเชสโกย้ำ "และด้วยศักดิ์ศรีของนายทหารอิตาลี ผมไม่มีวันจะต่อรองอะไรกับโจรผู้ร้ายเป็นอันขาด"

นายพลผู้เฒ่าผุดลุกขึ้นยืนทันทีที่พูดจบ โดยไม่สนใจต่อปฏิกิริยาของอีกฝ่ายหนึ่ง เขาหันหลังกลับและออกเดินไปเปิดประตู ก้าวออกไปจากห้องที่มืดมัวนั้น

ร้อยโทเป๊ปปีราโน่นั่งอยู่ตอนหน้าของรถจีปเล็กติดปืนกลที่แล่นนำหน้าขบวนรถคันอื่นฝ่าไปกลางทะเลทรายอันร้อนระอุ เสียงเครื่องยนต์ดังแข่งกับเสียงลมที่อื้ออึง เม็ดทรายกระเซ็นอยู่รอบตัวราวห่ากระสุนที่ระดมยิงมาจากทุกสารทิศ จนใบหน้าและเนื้อตัวแสบไปหมด

"อีกไกลไหมมุสตาฟา กว่าจะถึงชุมโจรของอัมมาร์ ฮัดจานีร์" ร้อยโทอิตาเลียนหันไปถามเด็กหนุ่มชาวเบดูอินที่นั่งอยู่ทางตอนหลังของรถ

"ชั่วข้ามภูเขาทรายลูกโน้น" มุสตาฟาตอบพลางยกแขนขึ้นชี้ไปเบื้องหน้า

เป๊ปปีราโน่มองดูตะขอเหล็กที่สวมอยู่แทนที่มือข้างขวาซึ่งขาดด้วนของเด็กหนุ่ม

"เจ้าคงดีใจที่ได้กลับมาเยือนถิ่นเก่า" ร้อยโทหนุ่มถามด้วยน้ำเสียงที่เดาความรู้สึกไม่ออก

"ข้าคอยเวลานี้มานานนับปี" ดวงตาของมุสตาฟาโชนประกายอาฆาตแค้น "ข้าจะไม่รีรอเลยที่จะสับอัมมาร์ให้แหลกเป็นชิ้น ๆ"

เป็ปปีราโน่เบือนหน้ากลับ เพ่งสายตาฝ่าฝุ่นทรายออกไปโดยไม่พูดอะไรอีก

อิบรอฮีมพยุงกายลุกขึ้นด้วยความยากลำบาก พลางส่งเสียงไอถี่ ๆ

"ตา..." เด็กหนุ่มผุดลุกจากกระโจมอีกด้านหนึ่งและกรากเข้าไปประคอง

"ข้าไม่เป็นอะไรหรอก" ผู้เป็นตายกมือที่เหี่ยวย่นขึ้นกุมมือหลานชายและพยายามที่จะกลั้นไอ "ทำไมวันนี้เจ้าจมอยู่ในกระโจมเหมือนคนแก่ ไม่ออกไปอยู่กับแสงแดดและทะเลทรายเหมือนคนหนุ่ม"

"ข้าเป็นห่วงตา" เด็กหนุ่มหลบดวงตาขุ่นมัวที่จ้องมองอยู่ "หลายคืนมาแล้วที่ตาไอมาก ข้ากลัวว่าตาจะเป็นอะไรไป"

"เฮอะ" อิบรอฮีมทำเสียงในคอ "ชีวิตคนเรามันก็เหมือนทรายเม็ดเล็ก ๆ ในทะเลทราย สุดแต่ลมจะหอบไปข้างไหน และท้ายที่สุดแล้วก็ต้องตกร่วงลงจมสู่พื้นทรายด้วยกันทุกคน"

"หมู่นี้ข้าใจคอไม่ดีเลย" ดาวีชวางมือจากชายชรา ทรุดตัวลงนั่งงอเข่ากับพื้น "บางคืนข้าฝันถึงพ่อ บางคืนฝันถึงสิ่งที่น่ากลัวด่าง ๆ"

"นานมาแล้วที่ข้าไม่เคยฝันถึงอะไร" อิบรอฮีมหอบเบา ๆ "ทุกอย่างในชีวิตข้ามันเงียบเชียบเหลือเกิน บางทีข้าอาจจะเหน็ดเหนื่อยมามากจนไร้เรี่ยวแรงที่จะเพ้อจะฝันอีกต่อไป"

"บางคืนข้าฝันว่ามีนางฟ้ามาร่ายรำอยู่รอบ ๆ ข้า บางคืนข้าฝันถึงราตรีที่เยียบเย็น ที่มีข้าอยู่เพียงลำพังในสถานที่ที่ข้าไม่เคยรู้จักมาก่อน"

"เราต่างเป็นคนแปลกหน้าเสมอในความฝันของตนเอง" อิบรอฮีมเปิดรอยยิ้มบาง ๆ "หรือไม่นางฟ้าพวกนั้นก็คงทำให้เจ้าเป็นบ้าไปเสียแล้ว"

ดาวีชหัวเราะเก้อ ๆ และก้มหน้าซ่อนสายตาตัวเองจากสายตาของอิบรอฮีม

มองจากรถจีปที่จอดเรียงรายอยู่บนเนินสูง จะเห็นหมู่กระโจมของอัมมาร์ ฮัดจานีร์ ตั้งเรียงรายอยู่ที่โอเอซิสเบื้องล่าง ชายฉกรรจ์หลายคนนั่งล้อมวงพูดคุยกันอย่างสนุกสนานโดยมิได้สังหรณ์ใจว่าความหายนะกำลังคืบคลานเข้ามาสู่ดินแดนเร้นลับที่ไม่เคยมีบุคคลภายนอกเยี่ยมกรายเข้ามาถึง

เป็ปปีราโน่ลดกล้องส่องทางไกลลง และพยักหน้าให้สัญญาณพลโทนกลที่ยืนจังก้าอยู่หลังรถ ทันทีนั้นเอง เสียงปืนก็รัวขึ้นถี่ยิบ และรถจีปทุกคันต่างดาหน้าพุ่งลงจากเนินมุ่งสู่เป้าหมายข้างล่าง

สมุนโจรแตกฮือ บ้างล้มลงแน่นิ่งกับพื้น บ้างทุรนทุรายกระเสือกกระสนหนีห่ากระสุน และบ้างก็ฉวยอาวุธที่อยู่ใกล้ตัวขึ้นต่อสู้ เสียงเอะอะแตกตื่น ระคนด้วยเสียงคร่ำครวญของผู้บาดเจ็บ ดังประสมกับเสียงปืนกลและเสียงเครื่องยนต์ของรถจีปที่ตีวงล้อมเป็นรูปครึ่งวงกลม เข้ามาสู่หมู่กระโจมที่ฉีกขาดกระจุยกระจาย

ชั่วครู่ใหญ่ ๆ ต่อมา ทุกอย่างก็คืนสู่ความเงียบสงบ มีเพียงควันไฟที่ลอยคลุ้ง ฝุ่นทรายที่ปลิวว่อน และซากศพของเหล่าสมุนโจรที่ระเกะระกะอยู่กับพื้นทรายชุ่มเลือด กับความร้อนระอุที่คายไอผ่าวออกมาจากปากกระบอกปืนกล

"ไม่มีอัมมาร์ ฮัดจานีร์" มุสตาฟาซึ่งโดดลงจากรถไฟพลิกศพพวกโจรเงยหน้าขึ้นร้องบอกเป็ปปีราโน่

"ค้นดูให้ทั่ว" ร้อยโทหนุ่มออกคำสั่งกับทหารของตน "ถ้าพบใครรอดอยู่ ลากตัวมาที่นี่"

ทหารกรูกันลงจากรถ กระโจมทุกหลังถูกพังลง มีเสียงปืนดังขึ้น ๔-๕ นัด และพวกโจรที่หลบซ่อนอยู่ถูกคุมตัวออกมายืนเรียงแถวอยู่เบื้องหน้ารถจีปของเป็ปปีราโน่

"ข้าต้องการตัวอัมมาร์ ฮัดจานีร์" ร้อยโทหนุ่มประกาศเป็นภาษาอาหรับ "ในนามของข้าหลวงใหญ่และผู้บัญชาการกองทหารแห่งไบเดอร์ฮาบัด ใครก็ตามที่บอกที่ซ่อนของอัมมาร์ ฮัดจานีร์แก่ข้า จะได้รับการปล่อย

ตัวเป็นอิสระและได้เหรียญทอง ๑๐๐ เหรียญ เป็นรางวัล"

เป็ปปีราโน่กราดสายตาผ่านพวกโจรที่ยืนเรียงกันอยู่ไปทีละคน

"แต่ใครก็ตามที่ปฏิเสธข้อเสนอนี้ จะได้รับความตายเป็นสิ่งตอบแทน"

ร้อยโทชาวอิตาเลียนชี้มือไปที่คนที่ยืนอยู่หัวแถว ชายคนนั้นถ่มน้ำลายลงพื้นและเชิดหน้านิ่ง

"ยิง" เป็ปปีราโน่ออกคำสั่ง

เสียงปืนดังขึ้นชุดหนึ่ง เลือดพุ่งกระฉูด

"คนต่อไป"

— □ —

ลมทะเลทรายพัดมาจากที่ไกล ๆ ราวจะหอบเสียงปืนและคาวเลือดให้คลุ้งไปในท้องทะเลทราย เสียงปืนดังขึ้นครั้งแล้วครั้งเล่า และร่างแล้วร่างเล่าที่ล้มลงจมกองเลือด แต่ไม่มีใครซักคนยอมปริปากพูดอะไรออกมา

"ตาแก่ กับเด็กหนุ่มคู่นั้น" เป็ปปีราโน่ชี้มือไปที่อิบรอฮีมกับดาวีช

"ยิงข้าเสียเถอะ" อิบรอฮีมตะโกนบอก "ถึงอย่างไรข้าก็ไม่มีวันบอกอะไรแก"

"ข้าก็เหมือนกัน" ดาวีชก้าวออกมาข้างหน้า "ยิงข้าเสียเถอะ"

"ยิงมัน เลปเทแนนท์" มุสตาฟาร้องบอก "ไอ้นี่เป็นลูกชายชี้คฮาบาซ"

"หยุดก่อน" เป็ปปีราโน่ห้ามและปัดมือพลปืน "มาหาข้าซิ ลูกชายชี้คฮาบาซ"

ดาวีชก้าวช้า ๆ ไปหยุดอยู่ข้างรถจีป สายตาของคนทั้งคู่ประสานกันนิ่ง

"เจ้าจำข้าได้ใช่ไหม" ร้อยโทหนุ่มถามด้วยเสียงเรียบ ๆ ขณะดึงปืนพกออกมาจากซองข้างเอวและยกขึ้นจ่อศีรษะเด็กหนุ่ม

"ข้าไม่เคยลืมคนที่ร่วมมือกับคนที่ฆ่าพ่อข้า" ดาวีชพูดเสียงลอดไรฟัน และยืดอกอย่างไม่สะทกสะท้าน

"ข้าไม่เคยคิดจะทำอันตรายซิ้คฮาบาซ" เป็ปปีราโน่ตอบด้วยสีหน้าเคร่งเครียด "และคนที่ฆ่าพ่อเจ้าก็ชดใช้กรรมที่ก่อขึ้นไปแล้ว"

"ยังเหลือเจ้าอยู่อีกคน" ดาวีชตอบโต้อย่างเกรี้ยวกราด

"ทำไมเจ้าไม่ฆ่าข้าเสียครั้งนั้น เมื่อเจ้ามีโอกาสอันดี"

"นั่นเพราะเจ้าได้เคยไว้ชีวิตข้า"

"ถ้าเช่นนั้นวันนี้ หนี้สินระหว่างเราเป็นอันจบสิ้น" เป็ปปีราโน่ง้างนกปืนและลั่นไก

เสียงปืนทำให้อิบรอฮีมสะดุ้งสุดตัวและทรุดฮวบลงทันที แต่ดาวีชยังคงยืนนิ่ง ความร้อนของกระสุนที่ถากศีรษะทำให้เส้นผมที่ขมับไหม้เป็นกระจุก

"นายทหารอิตาลี" ดาวีชเชิดหน้าขึ้นเผชิญสายตาคู่ปรปักษ์ "ข้าขอบอกให้แกรู้ว่านี่เป็นโอกาสสุดท้ายที่เจ้าจะฆ่าข้าได้ เมื่อเจ้าเป็นฝ่ายละโอกาสอันนี้เอง เจ้าก็อย่าได้นึกเสียใจในวันหลัง"

๑๓

ร้อยโทเป็ปปีราโน่ก้าวเท้าอย่างเร่งร้อนไปตามทางยาวของระเบียงโรงพยาบาลประจำนครฟาร์วาห์ แดดยามบ่ายสะท้อนสีขาวของผนังตึกจ้าขึ้นจนเขาต้องหยีตา

ร้อยโทหนุ่มหยุดยืนที่ห้องพักแพทย์ประจำตึก และผลักบานประตูเข้าไปภายใน

"อ้อ ผู้หมวด" นายแพทย์สูงอายุที่นั่งอยู่ที่โต๊ะทำงานเงยหน้าขึ้นจากเอกสารตรงหน้า

"ผมอยากทราบอาการของคนไข้ที่ให้ทหารนำมาส่งโรงพยาบาลเมื่อวานนี้"

เป็ปปีราโน่เดินไปเลื่อนเก้าอี้ที่อยู่หน้าโต๊ะทำงานของเจ้าของห้อง พลางทรุดตัวลงนั่งอย่างถือวิสาสะ

"หมวดหมายถึงตาแก่เบดูอินคนนั้น" นายแพทย์เอนตัวไปด้านหลังและประสานมือเข้าหากัน

เป็ปปีราโน่พยักหน้า สายตาจับอยู่ที่ใบหน้าของอีกฝ่ายหนึ่ง

"ให้ผมพูดกับหมวดอย่างตรงไปตรงมาก็แล้วกันนะ" เจ้าของห้องเอ่ยขึ้นหลังจากที่นิ่งไปครู่หนึ่ง "สภาพของตาแก่คนนั้น เวลานี้เหมือนกับผ้าขี้ริ้วเปื่อยยุ่ยผืนหนึ่ง ที่หมดทางซักฟอกให้ใช้การอะไรได้อีก"

"หมอกะว่าแกจะมีชีวิตอยู่ได้นานเท่าไหร่"

"ผมก็พยายามทำหน้าที่อย่างดีที่สุด" นายแพทย์ผู้สูงอายุถอนหายใจลึก ๆ "เอาเป็นว่าไม่เกินสองเดือนก็แล้วกัน"

ร้อยโทเป็ปปีราโน่พยักหน้าช้า ๆ ดวงตาสีฟ้าคู่นั้นปราศจากความรู้สึกใด ๆ

"ขอผมไปเยี่ยมแกหน่อยได้ไหม"

"เอาซิ ผมจะพาหมวดไป"

"ไม่ต้องหรอก" เป็ปปีราโน่ปฏิเสธ "หมอบอกเบอร์ห้องมาก็พอ"

อิบรอฮีมผงกศีรษะขึ้นอย่างยากลำบาก เมื่อแสงสว่างจากภายนอกสาดเป็นลำเข้าในห้อง

"ดาวีชใช่ไหม" ชายชราร้องถามและยันกายขึ้นไอโขลก ๆ

บานประตูห้องปิดลง และร่างสูงในเครื่องแบบนายทหารอิตาลีก็ก้าวช้า ๆ มาที่เตียงของชายชรา

"เลปเทแนนท์" อิบรอฮีมอุทานอย่างแปลกใจ

ดวงตาสีฟ้าของร้อยโทหนุ่มเป็นประกายประหลาด

"นอนพักให้สบายเถอะ" เป็ปปีราโน่ดันร่างของอิบรอฮีมให้เอนลงอย่างเดิม

"ดาวีชเป็นอย่างไรบ้าง" ชายชราจับมือเขาไว้แน่น

"อย่าห่วงเลย... ฉันจะดูแลเขาอย่างดีที่สุด"

เป็ปปีราโน่ตอบด้วยน้ำเสียงเรียบ ๆ พลางดึงมือจากการเกาะกุม และสอดเข้าไปใต้ต้นคอของชายชรา ดึงเอาหมอนที่รองศีรษะอยู่ออกมา ช้า ๆ อิบรอฮีมเอียงหน้ามาและมองดูเขาด้วยสายตาที่แสดงความพิศวง

เป็ปปีราโน่ถือหมอนไว้ในมือพลางมองดูชายชราด้วยรอยยิ้มอย่างปรานี ก่อนที่จะวางหมอนใบนั้นลงบนใบหน้าของอิบรอฮีมที่เบิ่งตามองอยู่ ชายชราดิ้นขลุกขลัก ขณะที่เป็ปปีราโน่ออกแรงกดหมอนลงไปอีก

ชั่วครู่เดียว อิบรอฮีมก็ยุติการดิ้นรน มือทั้งสองข้างตกลงข้างตัว

ร้อยโทหนุ่มดึงหมอนออกจากใบหน้าของชายชรา เขาใช้นิ้วมือหุบดวงตาที่เบิกโพลงให้ปิดลง ก่อนประคองศีรษะของร่างที่อ่อนปวกเปียกนั้นขึ้นมา และสอดหมอนคืนไว้ที่เดิม

บานประตูห้องเปิดออกอีกครั้ง ร้อยโทเป็ปปีราโน่ก้าวช้า ๆ ออกมาสู่ความสว่างโพลนของแดดยามบ่ายที่สะท้อนกับผนังตึกสีขาวของโรงพยาบาล

เสียงฝีเท้าหนัก ๆ ที่ย่ำลงมาตามขั้นบันไดหิน ปลุกให้ดาวีชที่นั่งกอดเข่าซึมเซาอยู่ที่มุมห้องเงยหน้าขึ้น เมื่อมองเห็นร่างของเจ้าของฝีเท้าที่ก้าวมาหยุดอยู่ตรงหน้าห้องขัง เด็กหนุ่มก็พรวดพราดลุกขึ้นไปเกาะลูกกรงเหล็กละล่ำละลักถามด้วยจิตใจที่ห่วงกังวล

"นายทหารอิตาลี ตาข้าเป็นยังไงบ้าง"

แสงสว่างเรือง ๆ จากโคมไฟแรงเทียนต่ำที่ห้อยลงมาจากเพดานห้องด้านหลัง แต้มเงาทึบลงบนโหนกแก้มและกระบอกตาของเป็ปปีราโน่เหมือนภาพแรเงาหนัก ๆ

"อาการดีขึ้น หมอบอกว่าอีกไม่นานก็คงจะเป็นปกติ" ร้อยโทหนุ่มตอบเรียบ ๆ

ดาวีชถอนหายใจแรง ๆ มือที่กุมลูกกรงเหล็กค่อยคลายลง

"ดาวีช" เป็ปปีราโน่ร้องเรียกเบา ๆ "ข้ามีเรื่องที่จะพูดกับเจ้า"

"ในฐานะคริสเตียนกับเบดูอิน หรือในฐานะเจ้าหน้าที่กับผู้ร้าย"

"ในฐานะเพื่อน"

"คนอย่างข้ามีเกียรติพอที่จะเป็นเพื่อนกับนายทหารอิตาลีได้หรือ" เด็กหนุ่มถามด้วยน้ำเสียงเย้ยหยัน

"สงครามสงบแล้ว" ร้อยโทชาวอิตาลีพูดด้วยสีหน้าที่ปราศจากความรู้สึก "และข้าไม่ได้เป็นนายทหารอีกต่อไป"

"อิตาลีเป็นฝ่ายแพ้หรือ" ดาวีชถามอย่างไม่แน่ใจ

เป็ปปีราโน่พยักหน้า

"ข้ามาพบเจ้าในวันนี้เพื่อปล่อยเจ้าเป็นอิสระ เมื่อพวกอังกฤษเข้ามาถึงเทห์รานี เจ้าก็จะเป็นเพียงประชาชนธรรมดาคนหนึ่ง ไม่ใช่นักโทษ เจ้าจะไปไหนมาไหนได้ตามใจปรารถนา เพราะข้าได้ทำลายหลักฐานทุกอย่างของเจ้าที่เกี่ยวข้องกับอัมมาร์ ฮัดจานีร์ หมดแล้ว..."

ร้อยโทหนุ่มมองดูดาวีชด้วยสายตาที่อ่อนโยน

"ดาวีช ฟังข้าให้ดี ข้าอยากให้เจ้ารู้ว่า โลกของเบดูอินในวันข้างหน้าจะต้องเปลี่ยนแปลงไปจากที่เคยเป็นมา ทะเลทรายจะไม่ใช่แหล่งอันเร้นลับที่ไม่มีใครกล้าเหยียบย่างเข้าไปอีกต่อไป ชีวิตความเป็นอยู่ของคนในทะเลทรายจะต้องเปลี่ยนไป ไม่มีกองคาราวาน ไม่มีกองโจร ไม่มีการยกกำลังเข้าฆ่าฟันเพื่อช่วงชิงความเป็นเจ้าเป็นใหญ่อีกต่อไป โลกของคนหนุ่มอย่างเจ้า ในวันข้างหน้าจะอยู่ในตัวเมือง เจ้าจงอย่ากลับไปใช้ชีวิตที่โง่งมในทะเลทรายอย่างที่ผ่านมา แต่จงอยู่ที่เทห์รานีหรือฟาร์วาห์ และเมื่ออังกฤษเข้ามา เจ้าจงตั้งใจศึกษาวิทยาการใหม่ ๆ จากพวกอังกฤษให้มากที่สุดเท่าที่จะทำได้"

"เพื่ออะไร"

"เพื่อเจ้าจะได้เป็นผู้นำของพวกพ้องเจ้าในอนาคต"

"เจ้าบอกสิ่งเหล่านี้แก่ข้าทำไม" ดาวีชถามอย่างประหลาดใจ

"เพื่อชดใช้หนี้ที่ข้าไม่ได้เป็นผู้ก่อต่อพ่อของเจ้า" เป็ปปีราโน่ถอยหลังไปก้าวหนึ่ง แสงไฟที่สาดลงมาส่องใบหน้าชายหนุ่มให้ดูสว่างขึ้น

"ดังนั้น ข้าจึงปรารถนาที่จะเห็นเจ้าเป็นตัวแทนของซี้คฮาบาซ"

ดาวิชสบตากับนายทหารอิตาเลียนแน่วนิ่ง ใบหน้าของเด็กหนุ่มยังคงฉายแววแห่งความฉงนฉงายไม่เสื่อมคลาย

กองทหารอังกฤษและเครือจักรภพยาตราเข้าสู่ฟาร์วาห์อย่างเกรียงไกร ขบวนรถถังและยานยนต์หุ้มเกราะแล่นกึง ๆ ไปตามถนนที่ปูด้วยแผ่นหิน สองข้างทางเรียงรายไปด้วยผู้คนที่โบกธงยูเนียนแจ็กให้การต้อนรับผู้พิชิตอย่างเนืองแน่น

พันโทชาร์ล คลิฟฟอร์ด ผู้บังคับการกองพันรถถังที่ ๓ ของอังกฤษประจำแอฟริกาเหนือ นั่งผึ่งผายอยู่ในรถจีป ใบหน้าของนายทหารอังกฤษผู้เคยกำราบรอมเมลในยุทธการรถถังที่โทบรู๊ค แดงปลั่งด้วยความร้อนของอากาศ แต่ยังคงฝืนยิ้มและโบกมือตอบผู้ที่มาคอยต้อนรับ

รถจีปของผู้บังคับการกองพันรถถังอังกฤษแล่นเข้าไปจอดที่หน้าจวนข้าหลวงใหญ่อิตาลีประจำดินแดนไบเดอร์ฮาบัด ซึ่งเคาน์จิโอวานนีและกษัตริย์ฟาฮัดยืนรอคอยอยู่ที่เชิงบันไดหินอ่อน

ข้าหลวงใหญ่ขยับร่างอุ้ยอ้ายมาที่รถ และรีบสัมผัสมือกับผู้มาใหม่

"ผู้บัญชาการกองทหารอิตาลีไปอยู่เสียที่ไหน" คลิฟฟอร์ดกระชากเสียงถาม และปรายตามองไปที่บรรดานายทหารและข้าราชการอิตาลีที่ยืนอยู่ถัดไป

"นายพลฟรานเชสโกเพิ่งให้คนมาแจ้งว่าป่วยไม่สามารถมาต้อนรับผู้การได้" เคาน์จิโอวานนีรายงานด้วยท่าทางประจบประแจง "แต่จะรอรับผู้การที่เทห์รานีในวันมะรืนนี้"

นายพันโทอังกฤษเดินผ่านข้าหลวงใหญ่หากษัตริย์ฟาฮัด ถวายความเคารพและสนทนาอะไรกันเบา ๆ ขณะที่เดินขึ้นบันไดไปสู่ชั้นบนของจวน โดยไม่ได้ให้ความสนใจกับเคาน์จิโอวานนีอีกต่อไป

— □ —

กู่ก้องโหยหวนครวญคร่ำ
เร็วล้ำลมแรงแสง-เสียง
ชีพใหม่เริงร่ำส่งสำเนียง
พ่างเพียงหฤหรรษ์บั้นปลาย

ชีพหนึ่งนี้พลันสั้นนัก
ใดจักจีรังดังหมาย
ทอดร่างดิ้นด่าวเปล่าดาย
ความตายเที่ยงแท้แน่นอน

ชีวิตเปราะบางอย่างแก้ว
เกิดแล้วย่อมดับยับหย่อน
ป่วยการห่วงหาอาทร
ซากกร่อนเย็นเยียบเงียบงัน

นักรบซบร่างกลางทราย
ตัวตายชื่อยงคงมั่น
หลุมศพรายเรียงเคียงกัน
แตรลั่นเพลงโศก...โลกตรม

เสียงเพลง *เปลือกหอย* ที่กองพันรถถังที่ ๓ ของอังกฤษแต่งขึ้นระหว่างยุทธการโทบรู๊ค ดังแว่วมาจากสโมสรนายทหารซึ่งเต็มไปด้วยบรรดานายทหารอังกฤษส่วนหน้า ที่เดินทางเข้ามายังเมืองท่าเทห์รานี

นายพลฟรานเซสโก จูเลียต้า ก้าวช้า ๆ ไปตามถนนสายแคบ ๆ ที่ปูด้วยแผ่นหิน แสงไฟจากโคมข้างทางสาดแสงรับกันเป็นช่วง ๆ ทอดเงายาวของนายพลผู้เฒ่าลงบนพื้น บรรยากาศรอบกายเงียบสงัด มีแต่เสียงกุก ๆ ของส้นรองเท้ากระทบพื้น เสียงคลื่นที่ดังมาจากฝั่งทะเล

ผู้บัญชาการกองทหารอิตาลีประจำดินแดนไบเดอร์ฮาบัดหยุดยืนที่ริมเขื่อน ทอดสายตาฝ่าความมืดไปยังเกลียวคลื่นที่เห็นยอดสีขาวสะท้อนกับแสงจันทร์ เงาของเรือรบอังกฤษหลายลำจอดนิ่งไกลออกไป แสงไฟวับแวมจากตัวเรือนมองคล้ายหิ่งห้อยฝูงน้อย

พรายทะเลเลื่อมเรืองอยู่ลิบ ๆ เหมือนเกล็ดอัญมณีที่ดารดาษอยู่บนผืนผ้ากำมะหยี่ ทะเลยามดึกยังคงงดงามและสงบเงียบ ปราศจากกลิ่นอายของความโหดร้ายแห่งสงคราม

ลมร้อนพัดมากระทบแผ่นหลัง หอบเอากระไออ้าวของทะเลทรายมาผะผ่าว นายพลฟรานเซสโกเหลียวกลับมามองดู พลางยิ้มบาง ๆ ขณะดึงปืนพกจากซองหนังข้างเอวขึ้นมาถือไว้ในมือ นายพลผู้เฒ่าหันหน้าสู่ทะเล ยืดอกขึ้นสูดหายใจเต็มปอดพร้อมกับยกปืนพกจ่อที่ขมับตัวเองแล้วลั่นไก

ภาคที่สอง

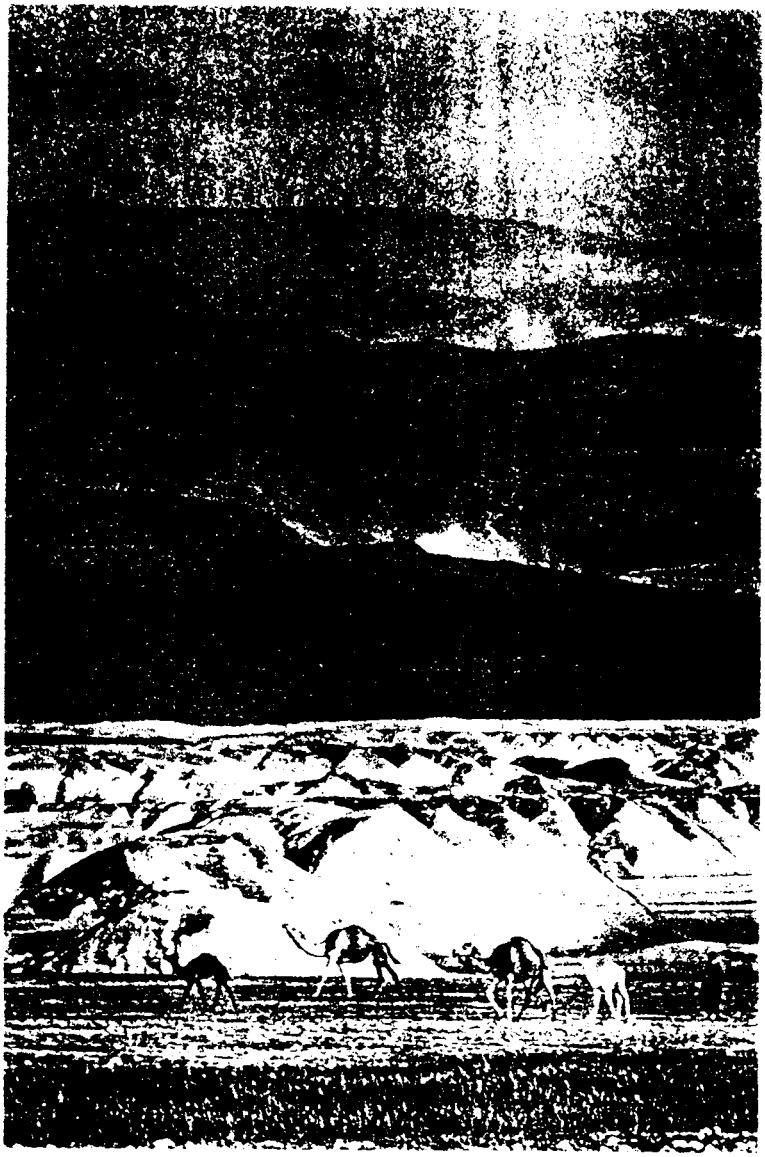

๑๔

สาธุคุณเบอร์นาร์ด โฮล์ม แอบรถมอริสรุ่นก่อนสงครามโลกที่แล่นกระดุกกระตักมาพักใหญ่เข้าข้างทาง แล้วงก ๆ เงิน ๆ จากที่นั่งคนขับลงมายืนเก้ ๆ กัง ๆ อยู่ที่หน้าหม้อ ทันทีที่กระโปรงรถถูกยกขึ้น ไอร้อนก็พวยพุ่งจากหม้อน้ำที่แห้งผาก ใบหน้าของนักบวชชราแดงปลั่งด้วยความร้อนของอากาศและกระไอผ่าวของเครื่องยนต์ สีหน้าแสดงความวิตกกังวลในเหตุการณ์ที่เกิดขึ้น พลางนึกตำหนิตัวเองที่ไม่ตรวจตรารถยนต์ให้ดีก่อนออกเดินทางไกล

นักบวชชาวอังกฤษผละจากหน้าหม้อมายืนพิงข้างรถเมื่อจนปัญญาจะแก้ไข พลางถอดหมวกสานปีกกว้างที่สวมอยู่ออกโบกระบายความร้อน ท่านสาธุคุณอดถอนหายใจแรง ๆ ด้วยความเหนื่อยใจไม่ได้ เมื่อเหลียวไปมองสัมภาระจำนวนมากมายที่บรรทุกมาเต็มรถ และคิดถึงระยะทางที่เหลือจากชายแดนไบเดอร์ฮาบัดไปยังตำบลที่จะจับรถไฟต่อไปยังนครฟาร์วาห์ อันเป็นจุดหมายปลายทาง

— □ —

แดดราลง แต่เส้นทางลำลองที่ตัดผ่านทะเลทรายยังคงเปลี่ยวเปล่าปราศจากผู้คนสัญจร มีแต่เพียงกลุ่มหญ้าแห้งที่ถูกลมพัดเรี่ย ๆ ไปกับผิวถนนที่ร้อนระอุ และลับหายไปกับความเวิ้งว้างเบื้องหน้า เสียงหวีดหวิวของลมผสมเสียงเห่าหอนโหยหวนของฝูงหมาไนไฮอีนาดังมาจากที่ไกล ๆ ทำให้จิตใจของนักบวชชราหวั่นไหวด้วยความหวาดกลัว

สาธุคุณเบอร์นาร์ด โฮล์ม เปิดประตูกลับเข้าไปนั่งในรถ และลองบิดกุญแจสตาร์ตเครื่องยนต์ ๒-๓ ครั้ง แต่คำตอบคือเสียงเงียบฉี่ นักบวชชาวอังกฤษยกมือขึ้นปาดเหงื่อที่ซึมออกมาจากหน้าผาก พร้อมกับเหลือบตาขึ้นมองสร้อยกางเขนที่แขวนอยู่ตรงกระจกราวจะขอความเห็นใจจากพระคริสต์

ความร้อนและความเหน็ดเหนื่อยอ่อนเพลียทำให้สาธุคุณผู้ชราม่อยหลับลงโดยไม่รู้ตัว มาตกใจตื่นขึ้นเมื่อได้ยินเสียงลมหายใจฟืดฟาดดังขึ้นใกล้ ๆ ทันทีที่ลืมตาขึ้น ก็เห็นอูฐตัวใหญ่ก้มหัวมองลอดช่องหน้าต่างเข้ามาในรถ ท่านสาธุคุณรีบผลักหัวเจ้าสัตว์ทะเลทรายไปทางอื่น ก่อนที่น้ำลายที่ฟูมปากของมันจะไหลลงมาเปื้อนใบหน้าและเสื้อผ้า

"ชู้ว..." สาธุคุณส่งเสียงไล่ พลางผลักหัวอูฐให้หลุดออกไปจากหน้าต่างรถอย่างทุลักทุเล

และเมื่ออูฐถอยห่างออกไป นักบวชชาวอังกฤษก็มองเห็นว่าเจ้าสัตว์ที่ดื้อดึงตัวนี้มีคนนั่งอยู่บนหลังของมัน

"เฮ้..." นักบวชร้องทักด้วยความดีใจ "อัสลามุอะลัยกุม"

"สันติสุขจงประสบแด่ท่านเช่นกัน" คนที่อยู่บนหลังอูฐกล่าวตอบ

"พูดภาษาอังกฤษได้ไหม" ท่านสาธุคุณถามพลางผลักประตูรถและก้าวออกมาจับสายบังเหียนอูฐไว้ ราวกับกลัวว่ามันจะวิ่งพาคนบนหลังหายไปในทะเลทราย

คนขี่อูฐพยักหน้า

"พ่อเดินทางมาจากอียิปต์ จะไปฟาร์วาห์" สีหน้าของชายชราแจ่มใสขึ้น "แต่รถเจ้ากรรมเกิดมาตายกลางทะเลทราย"

คนบนหลังอูฐส่งเสียงภาษาอาหรับพร้อมกับตบต้นคออูฐที่ขี่อยู่เบา ๆ เจ้าอูฐตัวใหญ่ย่อตัวลงคุกเข่ากับพื้นอย่างว่าง่าย

"ขึ้นมา" เขาออกคำสั่งห้วน ๆ ถึงตอนนี้ท่านสาธุคุณมองเห็นใบหน้าที่คลุมศีรษะด้วยผ้าสีเทาเข้มนั้นได้ถนัด เจ้าของอูฐอายุน้อยกว่าที่ท่านคิด ใบหน้าเกลี้ยงเกลา ดวงตาเป็นประกายสดใสแต่ฉายแววเด็ดเดี่ยว

จริงจัง จมูกโด่งรับกับริมฝีปากบางเฉียบซึ่งแสดงถึงความเป็นคนเอาแต่ใจตัวเอง

"ข้าวของในรถของพ่อล่ะ..." สาธุคุณละล้าละลัง

"จะเอาคนหรือเอาของ" อีกฝ่ายถามขณะที่ยื่นมือออกมารับ

สาธุคุณเหลียวไปมองรถเป็นครั้งสุดท้าย ก่อนตัดสินใจจับมือเจ้าของอูฐโหนตัวขึ้นไปนั่งเคียงคู่

"พ่อชื่อเบอร์นาร์ด โฮล์ม จะไปเป็นอธิการที่โบสถ์อังกฤษในฟาร์วาห์ นักบวชชราแนะนำตัวเองหลังจากที่นั่งเงียบ ๆ กันมาครู่หนึ่ง

ผู้ที่นั่งอยู่ข้างหน้าไม่แสดงอาการยินดียินร้ายกับคำแนะนำตัว รูปร่างที่ได้สัดส่วนนั้นดูมั่นคงราวรูปสฟิงซ์ศิลา

"ให้พ่อรู้จักชื่อของลูกบ้างได้ไหม" ท่านสาธุคุณถามขึ้นเบา ๆ

"เรียกข้าว่าดาวีช" อีกฝ่ายตอบโดยไม่ได้หันกลับมามอง "ดาวีช ลูกของชี้คฮาบาซ"

"ดูเหมือนพ่อจะเคยได้ยินชื่อชี้คฮาบาซ" ท่านสาธุคุณพึมพำพลางทบทวนความทรงจำ

"ตลอดทะเลทราย ไม่มีใครที่ไม่เคยได้ยินชื่อพ่อข้า" ดาวีชกระชากเสียงพร้อมกับเร่งอูฐให้โลดทะยานไปเบื้องหน้าเป็นเชิงตัดบทการสนทนา

— □ —

ลูกชายโทนของชี้คฮาบาซชะลออูฐลงเมื่อผ่านพ้นเนินทรายลูกสุดท้าย เขารั้งสายบังเหียนพลางชี้มือไปเบื้องหน้าที่เห็นแสงสว่างทึม ๆ ลอดมาจากตัวอาคารหลังเล็กทาสีขาวโพลน ดูโดดเด่นท่ามกลางบรรยากาศขมุกขมัวของยามตะวันชิงพลบ

"สถานีรถไฟอยู่ที่นั่น"

"ขอบใจลูกมาก" นักบวชชราพร่ำรำพันด้วยความซาบซึ้ง เมื่อก้าวลงจากหลังอูฐที่ถูกบังคับให้หมอบลงอีกครั้งหนึ่ง "ถ้าไม่ได้ความช่วยเหลือของลูก ป่านนี้พ่อก็คงจมอยู่ในทะเลทราย"

"ถ้ามีโอกาสผ่านไปทางฟาร์วาห์แวะไปหาพ่อบ้างนะ" ท่านสาธุคุณกำชับ "ถึงตอนนั้นพ่อคงจะพอตอบแทนอะไรลูกได้บ้าง"

"ไม่จำเป็น" เจ้าของอูฐตอบด้วยน้ำเสียงราบเรียบ "ข้าคิดว่าข้าวของที่อยู่ในรถคันนั้นคงเกินพอสำหรับค่าตอบแทนที่ข้ามาส่งท่านที่นี่"

ขาดคำ ดาวีชก็ออกคำสั่งเป็นภาษาอาหรับให้อูฐคู้ตัวขึ้นยืน และควบมันหายไปในความมืดสลัวและฝุ่นทราย ทิ้งให้นักบวชชรายืนมองตามหลังด้วยความคาดไม่ถึง

สภาพของนครฟาร์วาห์หลังสงครามเปลี่ยนแปลงไปจากเดิม ถนนหนทางที่เคยเงียบเหงากลับคึกคักด้วยผู้คนทั้งอาหรับ เบดูอิน และยูโรเปียนที่เดินกันขวักไขว่ เพิงขายของนานาชนิดเรียงรายอยู่ตามทางเท้าและตรอกซอกจากเช้ามืดจนดึกดื่น เสียงพ่อค้าตะโกนโหวกเหวกเรียกให้ผู้หญิงพื้นเมืองที่อยู่ในชุดดำคลุมหน้ามิดชิดหยุดเลือกซื้อก้อนสบู่หอมที่ห่อกระดาษสีสดสวย ผ้าพับ หรือน้ำหอมในขวดรูปร่างแปลก ๆ แซมด้วยเสียงกระดึงจากคอม้าของรถบรรทุกผัก และเสียงบีบแตรขอทางของรถจีปทหารอังกฤษ

เด็กหนุ่มพากันเมียงมองอยู่หน้าเพิงขายสินค้าที่ลักลอบนำมาจากค่ายทหาร บุหรี่ฝรั่งเป็นซอง ๆ วางอยู่ใกล้ไม้ขีด ไฟแช็ก ชาผงในกล่องสังกะสี หมากฝรั่ง ช็อกโกแลตแผ่นเล็ก ๆ และมีดกูรข่าคมกริบ

บ้านบางหลังถูกดัดแปลงเป็นร้านขายอาหารแบบยุโรป และร้านกาแฟริมทางถูกเปลี่ยนให้มีสภาพเป็นผับขายเบียร์ ตามกำแพงมีเครื่องหมายสวัสดิกะที่เขียนขึ้นอย่างหยาบ ๆ และกากบาททับด้วยสีแดง หรือติดรูปเซอร์ชิลชูนิ้วสัญลักษณ์แห่งชัยชนะที่ตัดมาจากหนังสือพิมพ์

เสียงเพลงแจซซ์ของอเมริกันจากเครื่องเล่นแผ่นเสียงระเบ็งแข่งเสียงมุอาซินที่เรียกขานให้คนทำละหมาด

ดาวีชจูงอูฐที่บรรทุกของเต็มหลังมาตามถนนสายแคบ ๆ แดดยามบ่ายไล่หลังมาเป็นริ้วต้องเงากระจกหน้าต่างสองฟากเป็นประกายระยิบ

เด็กหนุ่มหยุดยืนที่หน้าตึกหลังเล็กทาสีขาวหม่น บานประตูและหน้าต่างที่หับปิดทาสีเขียวเข้ม เขาเหลียวหลังอย่างระแวดระวังอีกครั้ง ก่อนจะตบประตูเบา ๆ

มีเสียงเดินกุกกักจากข้างในบ้าน ตามด้วยเสียงถอดดาล และเสียงอึ๊ดแอ๊ดของบานพับประตูที่ขึ้นสนิม

"ต้องการอะไร" ผู้ชายร่างอ้วนใหญ่ที่ยืนอยู่ในมุมมืดหน้าประตูที่แง้มออกร้องถาม

"อาลิ จามัล ใช่ไหม" ดาวีชย้อนถาม

"ใช่" เจ้าของบ้านตอบห้วน ๆ พร้อมกับเพ่งสายตามองอาคันตุกะ

"ข้า ดาวีช ลูกของชี้คฮาบาซ" เด็กหนุ่มแนะนำตนเอง "ข้าเคยติดตามอัมมาร์ ฮัดจานีร์ ไปค้าขายอูฐกับเจ้า"

ดวงตาหลุกหลิกที่อยู่หลังกรอบแว่นทองเหลืองของนักซื้อของโจรชาวอียิปต์เหลือกโพลงขึ้น ทันทีที่ได้ยินชื่อ 'ราชาแห่งปีศาจทะเลทราย'

"เข้ามาข้างใน" อาลิเบี่ยงกายเปิดทางให้

ดาวีชผูกอูฐกับห่วงเหล็กข้างประตู และเบียดตัวผ่านหน้าชายอียิปต์เข้าไปในบ้าน

"เจ้ารู้ที่อยู่ของข้าได้ยังไง" อาลิถามทันทีที่บานประตูปิดลง

"มีอูฐตัวไหนที่ไม่รู้แหล่งน้ำในทะเลทราย" ดาวีชตอบพลางเดินไปทรุดตัวลงนั่งบนเก้าอี้พับที่กางอยู่มุมห้อง และกราดสายตาดูสภาพภายในบ้านจากแสงตะเกียงดวงเดียวที่แขวนอยู่ใต้ขื่อตรงกลางห้อง

"ดูท่าการค้าของเจ้าเจริญดีอยู่" เด็กหนุ่มพูดขึ้นเมื่อละสายตาจากลังไม้ฉำฉาที่ประทับตรา 'ในราชการกองทัพบกอังกฤษ' ที่วางระเกะระกะอยู่บนพื้น

"เจ้ามีธุระอะไรกับข้า" นักค้าของโจรเดินมาหยุดอยู่ตรงหน้าเด็กหนุ่มด้วยสีหน้าที่ไม่พอใจนัก

"ข้ามีสินค้ามาเสนอขายต่อเจ้า" ดาวีชตอบเรียบ ๆ โดยไม่สนใจท่าทีของเจ้าของบ้าน

"อะไร"

"ยารักษาโรค ของกิน เสื้อผ้า แล้วก็พวกเครื่องบูชา ของเก่าของพวกคริสเตียน"

นัยน์ตาของชาวอียิปต์หรี่ลงอย่างชั่งใจ

"เจ้าเอาของพวกนั้นมาจากไหน"

"ข้าได้เป็นค่าจ้าง" ดาวีชเงยหน้าขึ้นประสานสายตาที่จ้องมองอยู่ "และอยากเปลี่ยนเป็นเงินสดสักห้าพันลีร่า"

"ให้ข้าดูของก่อน" อาลิหายใจแรงจนพุงกระเพื่อม "แล้วเราค่อยตกลงกันเรื่องเงิน"

"ของพวกนั้นมีค่าเหมือนน้องสาวของข้า" เด็กหนุ่มประสานมือเข้าหากันในท่าทีของนักต่อรอง "และข้าจะไม่มีวันเปิดผ้าคลุมหน้าของน้องสาวให้ชายใดชม จนกว่าจะได้ตกลงเรื่องสินสอดให้เป็นที่มั่นเหมาะ"

"จะให้ข้าเชื่อได้อย่างไรว่าเจ้าไม่ย้อมแมวขาย" น้ำเสียงของอาลิจามัล หยามหยัน

"ด้วยเกียรติของลูกผู้ชายเบดูอิน" ดาวีชยืดตัวขึ้นตั้งตรง ดวงตาสีน้ำตาลเข้มเป็นประกายวาบวับ "และหากเจ้าไม่เชื่อถือในเกียรติของข้าเราก็ไม่มีอะไรที่จะต้องพูดกันอีกต่อไป"

๑๕

อาลิ จามัล กรีดนับธนบัตรอีกครั้งก่อนยื่นให้เด็กหนุ่ม

"ห้าพันลีร่า เจ้าจะไม่นับดูก่อนหรือ" ประโยคหลังถามอย่างแปลกใจที่เห็นดาวีชยัดปึกธนบัตรลงกระเป๋ากางเกงโดยไม่ตรวจสอบ

"ไม่จำเป็น" ลูกชายชีคฮาบาซปฏิเสธ "เจ้านับมันแทนข้ามาหลายเที่ยวแล้ว และถ้าไม่ครบจำนวนที่เจ้าว่า ข้าก็จะกลับมาเรียกคืนให้สาแก่ใจ"

นักค้าของโจรกลืนน้ำลายลงคอ พลางบอกตัวเองว่าไอ้เด็กคนนี้ไม่ใช่ไก่อ่อนสอนขันอย่างที่ประเมินไว้แต่แรก หากแต่เป็นเหยี่ยวทะเลทรายที่ปีกกล้าขาแข็งทีเดียว

"เราใช่ว่าจะทำการค้ากันแค่หนนี้หนเดียว" อาลิรีบยิ้มอย่างเอาใจ พร้อมกับทอดสายตาดูข้าวของที่กองอยู่บนพื้น "วันหน้าวันหลังถ้าเจ้ามีสินค้าดี ๆ แบบนี้ก็มาหาข้าได้เสมอ เจ้าถามใครดูก็ได้ว่า อาลิ จามัล ซื่อตรงต่อลูกค้าเพียงไร"

ดาวีชยกมือขึ้นกอดอก ปล่อยให้อีกฝ่ายหนึ่งพล่ามไปโดยไม่สนใจที่จะต่อปากต่อคำ

"ข้าเห็นจะต้องไปแล้ว" เขาตัดบทเมื่อเห็นชาวอียิปต์ทำท่าจะพูดอะไรอีก

"เดี๋ยวก่อน" อาลิเขยิบร่างอ้วนกลมเหมือนถังเบียร์เข้ามาใกล้ "เจ้าไม่เปลี่ยนใจเรื่องสร้อยกางเขนเส้นนั้นหรือ ข้าให้ราคาเจ้าพิเศษอีกห้าร้อยลีร่า"

ดาวีชกระเดาะลิ้นและเชิดหน้าขึ้นในเชิงปฏิเสธ

"เจ็ดร้อยเอ้า" อาลิขยุ้มธนบัตรขึ้นมาชูตรงหน้าเด็กหนุ่ม

"ข้าพูดคำไหนเป็นคำนั้น" ดาวีชผลักมือของนักค้าของโจรชาวอียิปต์และหันหลังเดินดุ่มไปที่ประตูโดยไม่พูดอะไรอีก

"ชะ ไอ้เด็กเมื่อวานซืน" อาลิ จามัล ถ่มน้ำลายลงกับพื้นด้วยความขัดใจ ทันทีที่ประตูบ้านปิดลง "สักวันหนึ่งเถอะน่า ข้าจะทำให้เอ็งรู้ว่า อาลิ จามัล ไม่ใช่คนที่เอ็งจะมาทำท่ายโสโอหังใส่ได้"

อาลิเตะกล่องกระดาษที่อยู่ใกล้ตัวกระเด็นไปทางหนึ่ง และผลุนผลันเดินเข้าไปในห้องด้านในด้วยท่าทางฮึดฮัด

สตรีที่นั่งแปรงผมอยู่หน้าโต๊ะเครื่องแป้งผินหน้ามามองเมื่อ อาลิ จามัล เดินปึง ๆ เข้ามาในห้อง และกระแทกประตูปิดลง หล่อนมองตามทางกระจกเงาขณะที่ชายอียิปต์เดินไปทิ้งร่างลงนั่งบนเตียงและหอบหายใจแรง ๆ

"เจ้ามีเรื่องขุ่นเคืองใจอะไรหรือ" นางเอ่ยถามโดยไม่ราวมือจากการแปรงผมยาวสยาย

"ไอ้ลูกแกะ" อาลิทิ้งเคราตัวเอง "มันนึกว่ามันวิเศษเกินใคร"

"ใครกัน"

"มันอ้างว่าเป็นลูกชายชี้คฮาบาซ" นักค้าของโจรกระชากเสียง "เชอะ ที่แท้ก็แค่หัวขโมย ลูกสมุนโจร"

สีหน้าของสตรีที่นั่งอยู่หน้ากระจกเปลี่ยนไป นางรีบวางแปรงลงและเดินมาที่เตียง ทรุดตัวลงนั่งเคียงข้าง อาลิ จามัล

"เด็กคนนั้นอายุสักเท่าไหร่" ถามพลางกุมมือฝ่ายชายในทีท่าปลอบโยน

"๑๗-๑๘ มั้ง"

"ชื่ออะไรรู้ไหม"

"ดาวีช" อาลิตอบห้วน ๆ

"ดาวีช" หล่อนทวนคำ ดวงตาคมวาวฉายแววประหลาด

"ทำไมหรือเบซาร์" อาลิ เงยหน้าขึ้นและหันมามองอย่างแปลกใจ

"ข้าคิดว่าข้าเคยพบมันครั้งหนึ่งกลางทะเลทรายเมื่อหลายปีมาแล้ว" นางถอนหายใจเบา ๆ "ไม่นึกว่ามันจะมีชีวิตรอดมาถึงวันนี้ได้"

"เจ้าพึงใจมันหรือ" อาลิถามด้วยน้ำเสียงที่แสดงความไม่พอใจ

"เจ้าถามอะไรอย่างนั้น" เบซาร์ปล่อยมือชาวอียิปต์ และกระถดตัวออกห่าง เชิดหน้าขึ้นอย่างเง้างอน

"ข้าขอโทษ" อาลิกระเถิบตัวตาม พลางโอบกอดหล่อนไว้ "ความงามของเจ้าทำให้ข้าหึงชายทั้งโลก รู้ไหมว่าข้าอิจฉากระทั่งกระจกที่แอบเงาของเจ้าไว้"

"จริงหรือ" นางถามอย่างไม่คลายกระเง้ากระงอด แต่ดวงตาเจือรอยยิ้ม

"อัลเลาะห์ทรงเป็นพยานในคำพูดของข้า" อาลิตะโบมจูบเนินอกอวบใต้แพรเนียน

"ข้าจะทำให้กระจกอิจฉาเจ้า" เบซาร์หัวเราะยั่วยวน เอื้อมมือไปดึงแว่นตาของนักค้าของโจรออก พลางรั้งร่างให้เอนลงบนเตียง

พันโทชาร์ล คลิฟฟอร์ด ผู้บัญชาการกองทหารอังกฤษประจำดินแดนไบเดอร์ฮาบัดก้าวเคียงข้างสาธุคุณเบอร์นาร์ด โฮล์ม ไปตามทางเดินที่ปูด้วยแผ่นอิฐในสวนดอกไม้ด้านหลังของตัวโบสถ์คริสเตียนเก่าแก่ที่มีเค้าโครงของสถาปัตยกรรมมุสลิม

"ผมดีใจที่คุณพ่อมาประจำที่นี่ และก็ต้องขอโทษที่เพิ่งจะมีโอกาสมาเยี่ยมเยียน"

"ไม่เป็นไรหรอกลูก" นักบวชชรายิ้มอย่างปรานี "ทุกอย่างก็เรียบร้อยดี"

"ผมได้ยินว่าคุณพ่อถูกปล้นกลางทะเลทราย" นายทหารอังกฤษหยุดยืนใต้ต้นปาล์มใหญ่ และเอ่ยถามด้วยน้ำเสียงที่กังวลใจ

"พูดกันไปไกลเกินกว่าเหตุ" ท่านสาธุคุณบ่น "พ่อเพียงแต่รถเสีย ก็เลยต้องทิ้งข้าวของไป มาได้แต่ตัวนี่ก็บุญโขแล้วละ"

"โล่งอกไปที" พันโทชาร์ลถอนหายใจ "ฟังข่าวทีแรกผมคิดว่าไอ้พวกโจรทะเลทรายที่เคยอาละวาดตอนสงครามกำเริบขึ้นมาอีก สมัยนั้นน่ะมันก่อกวนหนักจนกองคาราวานขยาดไปตาม ๆ กัน คุณพ่อพอจะจำที่ที่ทิ้งรถไว้ได้ไหมครับ ผมจะให้ทหารไปเอากลับคืนมาให้"

"ช่างมันเถอะลูก" นักบวชชราโบกมือ "ใครจะไปนั่งจดนั่งจำอะไรได้ ป่านนี้ทรายมิกลบไปหมดแล้วหรือ"

"ถ้าอย่างนั้นผมจะส่งรถมาให้คุณพ่อใช้ไปพลางก่อน" ผู้บัญชาการกองทหารอังกฤษมองดูเจ้าอธิการคนใหม่ด้วยสายตาที่คาดคะเน "แน่ใจนะครับว่าคุณพ่อไม่ได้ลืมเล่าอะไรให้ผมฟังอีก"

"นี่ลูกคิดว่าพ่อแก่ถึงขนาดเลอะเลือนแล้วอย่างนั้นหรือ" ท่านสาธุคุณถามกลั้วหัวเราะ

"ผมไม่ได้หมายความอย่างนั้น" พันโทอังกฤษหัวเราะเก้อ ๆ "เพียงแต่บางทีคุณพ่ออาจจะมีอะไรบอกเล่าให้ผมฟังเพิ่มเติม"

"ไปทานน้ำชากันเถอะ" เจ้าอธิการตัดบทพร้อมกับออกเดินนำหน้าไปยังตัวตึกอันเป็นที่พัก โดยมีพันโทชาร์ล คลิฟฟอร์ด เดินลูบหนวดสีแดงเข้มตามหลังมาอย่างเงียบ ๆ

ดึกมากแล้ว ทั่วบริเวณโบสถ์อังกฤษเงียบสงัด มีแต่เสียงแมลงกลางคืนกรีดปีกอยู่ในสวน จันทร์เสี้ยวทอแสงนวลตาอยู่บนฟ้าที่ไร้ดาว และทาบเงาลงบนบานกระจกหน้าต่างในห้องนอนของท่านสาธุคุณเบอร์นาร์ด โฮล์ม ที่ยังคงคุกเข่าอยู่หน้ารูปกางเขนอันใหญ่ที่ติดอยู่ข้างผนังฉาบปูนหยาบ ๆ สีขาวเรียบ

เสียงหินก้อนเล็ก ๆ ที่ถูกขว้างมากระทบกระจกหน้าต่าง ทำให้นักบวชชราเงยหน้าขึ้นและยันกายลุกเดินไปดู แต่บรรยากาศภายนอกมีแต่ความมืดและเงียบสงบ ท่านสาธุคุณถอดกลอนและผลักบานหน้าต่างออกไป ลมเย็น ๆ กรูเข้ามาจนผู้ชราอดห่อไหล่ด้วยความหนาวไม่ได้

"เด็กซุกซน" เจ้าอธิการบ่น พลางดึงบานหน้าต่างเข้ามาโดยไม่ลงกลอน และเดินกลับไปที่กางเขน

ลมพัดอู้เข้ามาในห้อง และเมื่อท่านสาธุคุณเหลียวกลับไปมองก็เห็นร่างของใครคนหนึ่งปีนขึ้นมานั่งอยู่บนขอบหน้าต่าง

"ลูกต้องการอะไร" นักบวชชรายืนนิ่งอยู่ครู่หนึ่งก่อนหลุดคำพูดออกมาได้

"ข้าเอาของมาคืนท่าน" เสียงทุ้ม ๆ กังวานมาจากชายแปลกหน้า

"ของอะไร" เจ้าอธิการถามอย่างงง ๆ

แทนคำตอบ แขกยามวิกาลก็แบมือข้างหนึ่งออก แสงจันทร์จากภายนอกกระทบสร้อยเงินและอัญมณีที่ประดับอยู่บนกางเขนอันเล็กเป็นประกายระยิบระยับ

"ลูกชายขี้คฮาบาซ" สาธุคุณอุทานเบา ๆ

อีกฝ่ายพยักหน้า และโดดลงมายืนข้างล่าง

นักบวชชราเดินเข้าไปหาและยื่นมือออกไปรับสร้อยเส้นนั้น

"ทำไมลูกถึงไม่เก็บมันไว้เอง" เจ้าของสร้อยถามด้วยความประหลาดใจ

"เพราะข้าไม่ใช่คริสเตียน" เด็กหนุ่มตอบเบา ๆ "และข้าวของในรถคันนั้นก็เพียงพอสำหรับค่าตอบแทนที่ข้าไปส่งท่านที่สถานีรถไฟแล้ว"

ดวงตาของท่านสาธุคุณฉายแววพึงพอใจ

"จากนี้แล้ว ลูกจะไปไหนต่อ"

"ข้าเหมือนลมทะเลทราย" ดาวีชกระชับชายผ้าโพกศีรษะ "ไร้จุดหมายปลายทาง"

"ลูกอายุเท่าไหร่แล้ว"

"สิบแปด"

"อายุขนาดลูกควรจะได้เรียนหนังสือหนังหาให้เป็นเรื่องเป็นราว ดีกว่าจะเร่ร่อนไปแบบนี้" นักบวชชราจับต้นแขนดาวีชไว้ "อยู่กับพ่อที่นี่เถอะ พ่อจะหาที่เรียนให้ลูก"

"พวกคริสเตียนชอบคิดแต่จะกักขังคน" ดาวีชปลดแขนจากการเกาะกุม "โลกของเบดูอินอย่างข้าอิสรเสรีและกว้างใหญ่กว่าห้องเรียนที่น่าเบื่อหน่ายไร้สาระ"

"ลูกชายขี้คฮาบาซ" ท่านสาธุคุณร้องเรียก แต่ไม่อาจหยุดยั้งดาวีชไว้ได้ เด็กหนุ่มหันหลังกลับและเผ่นผึงขึ้นไปยืนบนขอบหน้าต่าง ชั่วแวบเดียวก็โจนหายไปกับความมืดภายนอก

ดาวีชหยุดหายใจแรง ๆ เมื่อวิ่งออกมาพ้นกำแพงโบสถ์ เขาก้าวเท้ายาว ๆ ไปตามถนนที่สองข้างทางเรียงรายด้วยต้นโอ๊กขนาดใหญ่ แสงไฟจากโคมข้างถนนทอดรับกันเป็นแนวยาวสุดสายตา

เด็กหนุ่มทรุดตัวลงนั่งบนม้าเหล็กริมทาง พลางยกมือขึ้นปาดเหงื่อที่ซึมออกมาจากหน้าผาก แต่แล้วก็พลันต้องยกมือค้างเมื่อมีเสียงห้าว ๆ ดังขึ้นข้างตัว

"จะหนีไปไหนไอ้หัวขโมย"

ดาวิชตกตะลึง และเมื่อเหลียวหน้ากลับมามอง เขาก็เห็นนายทหารอังกฤษคนหนึ่งยืนถือปืนพกจ้องปากกระบอกปืนมาที่ศีรษะของเขาด้วยท่าทางเอาจริง

๑๖

สาธุคุณเบอร์นาร์ด โฮล์ม งัวเงียลุกขึ้นจากที่นอนและงกเงิ่นมาเปิดประตู แสงเทียนที่นักบวชหนุ่มผู้ดูแลโบสถ์ถืออยู่ สาดให้เห็นร่างของเด็กหนุ่มลูกชายชี้คฮาบาซ ยืนจ้องมองท่านด้วยสายตาขุ่นเคือง และด้านหลังของดาวิชมีพันโทชาร์ล คลิฟฟอร์ด ถือปืนพกคุมเชิงอยู่

"นี่มันอะไรกัน" เจ้าอธิการถามพลางมองหน้าคนนั้นทีคนนี้ที

"ผมเห็นไอ้เด็กเบดูอินคนนี้ปีนกำแพงโบสถ์ทางด้านตึกที่พักของคุณพ่อออกไป" นายพันโทหนวดแดงกระแทกปากกระบอกปืนกับแผ่นหลังของดาวิช "อยากให้คุณพ่อช่วยตรวจดูว่ามีอะไรหายไปบ้างหรือเปล่า"

"ข้าไม่ใช่ขโมย" ดาวิชหันขวับมาทางคนพูด

"พ่อจะมีสมบัติอะไรให้ใครขโมย" นักบวชชรายิ้มอย่างอารมณ์ดี "แล้วเด็กคนนี้ก็เป็นเด็กของพ่อเอง นี่คงจะแอบหนีออกไปเที่ยวข้างนอกอีกใช่ไหมดาวิช"

เจ้าอธิการมองดูเด็กหนุ่มด้วยสายตาปรานี

"ยังงั้นหรือครับ" ผู้บัญชาการกองทหารอังกฤษถามย้ำพลางเก็บปืนลงซองหนังข้างเอว เจ้าอธิการพยักหน้าให้นักบวชหนุ่มผู้ดูแลโบสถ์เป็นทีว่าหมดธุระ

"ลูกมาก็ดีแล้ว" ท่านสาธุคุณโอบไหล่ดาวีชและเดินนำพันโท ชาร์ลเข้ามาในห้องพัก เมื่อนักบวชหนุ่มเดินกลับไปแล้ว

"พ่อเองกำลังอยากจะปรึกษาลูกถึงการเรียนของดาวีช" ท่านสาธุคุณนั่งลงที่ขอบเตียง พลางชี้มือให้ผู้บัญชาการกองทหารอังกฤษนั่งลงบนม้านั่งที่มีอยู่เพียงตัวเดียวในห้อง โดยมีดาวีชยืนพิงฝาผนังฟังการสนทนาอยู่เงียบ ๆ

"อายุเท่าไหร่แล้ว" พันโทชาร์ลหันไปทางดาวีช

"สิบแปด" ท่านสาธุคุณตอบแทน "แต่ไม่ได้เรียนอะไรเป็นชิ้นเป็นอัน"

นายพันโทอังกฤษเบนสายตากลับมาทางเจ้าอธิการ

"ทางกองบัญชาการกำลังจะเปิดอบรมนักเรียนนายสิบพื้นเมืองหลักสูตรเร่งรัด เพื่อเข้าประจำการแทนนายสิบอินเดียและแอฟริกาที่จะถอนออกไป" เขายกมือขึ้นลูบหนวดอย่างไตร่ตรอง "ถ้าคุณพ่อสนใจ ผมจะส่งใบสมัครมาให้"

"ดีแล้วลูก" ท่านสาธุคุณตัดสินใจทันที "พรุ่งนี้เช้าพ่อจะพาดาวีชไปสมัครเอง"

พันโทชาร์ล คลิฟฟอร์ด มองดูเจ้าอธิการด้วยสายตาที่อ่านทันในความคิด แต่ก็ไม่ได้พูดอะไรออกมา

ไกลออกไปจากนครฟาร์วาห์สู่ท่ามพื้นทะเลทรายอันเวิ้งว้างลมราตรียะเยียบเย็นชวนให้คำนึงถึงความอบอุ่นของผ้าห่มขนแกะในกระโจมหนังอูฐ แต่ขบวนอูฐร่วม ๒๐ ตัวที่ควบตะบึงกลางแสงนวลของจันทร์เสี้ยวดูเหมือนจะไม่กังวลต่อความหนาวเย็นของอากาศ

"อีกไกลไหม มุสตาฟา กว่าจะถึงกองคาราวาน" เสียงร้องถามจากคนที่อยู่บนหลังอูฐ

"ชั่วข้ามสันทรายที่เห็นอยู่ข้างหน้า" คนที่ขี่อูฐนำหน้าชี้มือข้างขวาที่มีตะขอเหล็กสวมอยู่แทนที่ไปเบื้องหน้า ขณะที่หันมาตะโกนบอก "ข้าใต้

ยินว่ามันขนข้าวของจากในเมืองมามากมายก่ายกอง"

มีเสียงบอกเล่าต่อ ๆ กัน แต่ละคนต่างเร่งอูฐราวกับจะแข่งขันให้ไปถึงกองคาราวานก่อนคนอื่น

มุสตาฟารั้งบังเหียนอูฐที่ขี่อยู่ให้หยุดยืนเหนือสันทราย พร้อมกับยกมือตะขอขึ้นเป็นเชิงให้พวกที่ตามมาข้างหลังสงบเสียง

"นั่นไง" นายโจรหนุ่มลูกน้องเก่าของ อัมมาร์ ฮัดจานีร์ กระซิบบอกสมุนคนสนิทที่กระตุ้นอูฐขึ้นมาเคียงข้าง "บอกพวกเราให้ฆ่ามันให้หมดทุกคน ไม่เว้นแม้แต่เด็กหรือผู้หญิง เผากระโจมและข้าวของที่ขนไปไม่ได้ให้สิ้นซาก"

"นั่นไม่ใช่ธรรมเนียมของโจรทะเลทราย" ลูกสมุนแย้งเบา ๆ

"แต่นี่เป็นธรรมเนียมของข้า" มุสตาฟาตะคอก "และข้าไม่มีวันที่จะให้พวกมันรอดชีวิตไปพาพวกทหารอังกฤษมาเล่นงานข้าได้เป็นอันขาด"

มุสตาฟาเปลี่ยนมากุมสายบังเหียนด้วยตะขอ ส่วนมือข้างซ้ายดึงปืนพกจากซองที่สะพายอยู่ขึ้นมาถือกระชับ

"โจมตี" นายโจรหนุ่มตะโกนสั่งและนำหมู่อูฐลุยฝุ่นทรายบ่ายหน้าสู่กองคาราวานที่กำลังจมอยู่ในห้วงนิทรา

เสียงโห่ร้อง เสียงปืน และเสียงคมดาบที่กรีดอากาศ ปลุกความฮึกเหิมให้แก่จิตใจของเหล่าโจร ขณะเดียวกับที่ทำให้ชาวกองคาราวานงันงกตกใจหยิบจับอะไรไม่ถูก เสียงกรีดร้องด้วยความเจ็บปวดดังระงมแซมด้วยเสียงหัวเราะอย่างบ้าคลั่งของมุสตาฟาที่ควบอูฐไล่ยิงผู้คนอย่างสนุกมือ

ราตรีแห่งฝันร้ายอันน่าสะพรึงกลัวผ่านพ้นไปพร้อมกับความตายและความพินาศย่อยยับของขบวนนักเดินทางแห่งทะเลทราย สิ่งที่เหลืออยู่เมื่อรุ่งอรุณมาเยือนก็คือซากกระโจมที่ถูกเผาจนมอดไหม้ และซากศพทั้งหญิงและชาย ทั้งเด็กและผู้ใหญ่ที่ระเกะระกะอยู่บนพื้นทราย

— □ —

อาลิ จามัล นั่งจุมปุ๊กอยู่กับเก้าอี้นวมเก่า ๆ เฝ้ามองดูนางเบซาร์ลองเสื้อกระโปรงแบบผู้หญิงยุโรปและกรีดกรายอยู่หน้ากระจกโต๊ะเครื่องแป้ง นักค้าของโจรชาวอียิปต์ถึงกับกลืนน้ำลายลงคอ เมื่อนึกถึงจำนวนเงินที่ได้จ่ายไปสำหรับเสื้อผ้าแปลกตาเหล่านี้

"ฉันพบพวกเมียนายทหารอังกฤษที่ร้านขายเสื้อ" เบซาร์หมุนตัวไปมาและเอียงคอมองเงาของตัวเองในกระจก พลางอดชื่นชมไม่ได้ ว่าแม้วัยของตนจะล่วงเลยกว่า ๓๔ ปี แต่ความสวยสดงดงามมิได้โรยราไปแม้แต่น้อย

"ผู้หญิงพวกนั้นบ่นกันว่าฟาร์วาห์ไม่มีเรสตัวรองต์หรู ๆ หรือโรงเต้นรำดี ๆ ให้พักผ่อนหย่อนใจ" นางกลางทะเลทรายชายตาดูอาลินิดหนึ่งก่อนพูดต่อไป "ฉันก็เลยคิดว่าเราน่าจะลองทำดู"

"พูดกับเจ้ามีแต่เรื่องเสียเงินทั้งนั้น" ฝ่ายชายโพล่งออกมาอย่างเหลืออด "ไอ้การทำเรสตัวรองต์หรือโรงเต้นรำอย่างเจ้าว่า คงจะทำให้ข้าฉิบหายหมดตัวกันพอดี"

"อย่าใช้คำว่า 'เจ้า' กับ 'ข้า' ซิ" นางปราม "ข้าบอกให้เจ้าเปลี่ยนเรียกตัวเองว่า 'ฉัน' และเรียกข้าว่า 'เธอ' ไง"

"ทำไมเจ้าถึงเจ้ากี้เจ้าการกับชีวิตข้านัก" นักค้าของโจรโวยวาย "ไอ้นั่นก็ไม่ได้ไอ้นี่ก็ไม่ได้ ดูทีรี แม้แต่เสื้อผ้าเจ้าก็ยังบังคับให้ข้าแต่งแบบพวกคริสเตียน"

"เจ้าอยากให้พวกคริสเตียนดูถูกว่าเราป่าเถื่อนกระนั้นหรือ" เบซาร์หันกลับมาตวาดเสียงลั่น "ที่ข้าคบค้ากับพวกคริสเตียน พยายามทำตัวแบบพวกคริสเตียนทุกวันนี้ ก็เพื่อผลประโยชน์ของเจ้าในวันหน้าทั้งสิ้น เราจะต้องคิดอ่านค้าขายกับพวกคริสเตียน แทนที่จะมัวจมปลักอยู่กับการเป็นนักค้าของโจรกระจอกงอกง่อย"

"ข้า เอ๊ย ฉัน ก็ไม่ได้ว่าอะไร" อาลิ จามัล เสียงอ่อย "แต่เรื่องลงทุนลงแรงแบบนี้อยากให้คิดกันให้รอบคอบ"

"ถ้าเจ้าไม่กล้าเสี่ยง ข้าจะไปปรึกษาธนาคาร" เบซาร์ตอบโต้ด้วยน้ำเสียงที่เด็ดเดี่ยว

"โธ่เอ๋ย ไอ้พวกค้าดอกเบี้ย" ชายอียิปต์ครวง "เจ้าจะไปเชื่อใจมันได้ยังไง"

"เวลาทำการค้า พวกคริสเตียนเขาก็พึ่งพาธนาคารทั้งนั้น ไม่มีใครเขาเอาแต่ตั้งข้อรังเกียจหรือหวาดระแวงเหมือนเจ้า"

"ถึงยังไงข้าก็ไม่มีวันยุ่งเกี่ยวกับคนกินดอกเบี้ยดอกหอย" อาลิส่ายศีรษะ

"ตามใจเจ้า" สาวใหญ่ไม่แยแส "ข้าไปติดต่อเองก็ได้"

อาลิ จามัล ได้แต่นั่งกลอกหน้าโดยไม่กล้าต่อล้อต่อเถียง

ด้วยแรงทะเยอทะยานของนางเบซาร์ ร้านอาหารแบบยุโรปที่ตบแต่งประดับประดาอย่างหรูหราและไนท์คลับชั้นดีที่ชื่อ *๑๐๐๑ ทิวา* ก็เปิดกิจการขึ้นตรงตึกสามชั้นของหัวมุมถนนในย่านที่เป็นแหล่งบันเทิงของนครฟาร์วาห์ ในเวลาหกเดือนต่อมา ไม่มีใครรู้ว่า อาลิ จามัล หมดเงินไปเท่าไหร่ และเบซาร์มีวิธีการเช่นไรที่ทำให้สามารถกู้เงินจำนวนมากจากธนาคารของชาวอังกฤษมาได้อย่างง่ายดาย

๑๐๐๑ ทิวา แน่นขนัดทั้งกลางวันและกลางคืน รถยนต์นานาชนิดจอดเรียงรายเป็นทิวแถวแทบจะไม่ขาดสาย บุคคลชั้นสูงในวงสังคมของไบเดอร์ฮาบัด ทั้งอาหรับและอังกฤษ ต่างก็มุ่งหน้ามาทานอาหารฝีมือพ่อครัวชาวฝรั่งเศส หรือเต้นรำจังหวะสวิงกับวงดนตรีอเมริกันนิโกร ที่จ้างมาในราคาแพง

ทุกคืนตั้งแต่หัวค่ำจนดึกดื่น อาลิ จามัล ในชุดราตรีสโมสรจะยืนคอยต้อนรับและทักทายแขกอยู่ที่ประตูทางเข้าด้วยกิริยาประจบประแจงเอาอกเอาใจ และด้วยภาษาอังกฤษสำเนียงอาหรับอันกระท่อนกระแท่น

ต่อนาน ๆ นางเบซาร์จะเยื้องกรายลงมาสักครั้งหนึ่ง แต่แต่ละครั้งความงามที่ได้รับการประทินอย่างดีและเสื้อผ้าอาภรณ์ที่เปิดเผยแบบผู้หญิง

ยุโรป ก็ทำให้เป็นที่กล่าวขวัญกันไม่รู้จบ และดูเหมือนนางจะมีความสุขกับการที่ได้ตกเป็นเป้าสายตาที่โลมเลียของผู้ชายเหล่านั้น

ขณะที่ อาลิ จามัล วุ่นวายอยู่กับการดูแลร้าน เบซาร์ก็ใช้เวลาส่วนใหญ่ในห้องส่วนตัวบนชั้นสามของตัวตึกให้หมดไปกับการดูแลความงามและแต่งเนื้อแต่งตัว หรือไม่ก็เฝ้ามองผู้คนที่เข้ามาและออกไปจาก *๑๐๐๑ ทิวา* ราวกับจะรอคอยใครสักคนหนึ่ง

๑๗

กลางแสงแดดที่แผดเปรี้ยงของยามเที่ยงวัน แถวนักเรียนนายสิบวิ่งตบเท้าพึบ-พึบไปตามถนนดินที่แห้งผาก ภายในบริเวณกองร้อย นายสิบชาวซูดาน ครูฝึกที่วิ่งนำหน้านั้น ดูราวกับจะไม่รู้จักความเหน็ดเหนื่อยเมื่อยล้า หรือรู้สึกรู้สมกับดินฟ้าอากาศ

"รอบที่ ๒๖"

ครูฝึกขานบอกเมื่อวิ่งผ่านเสาธงหน้าตึกบัญชาการ และเมื่อหันกลับมามอง ก็พบว่าแถวทหารที่วิ่งตามหลังมานั้นเหลือลูกแถวไม่ถึงครึ่ง

"ขออนุญาตครับผม" นักเรียนที่อยู่หัวแถวตะโกนขึ้น "เมื่อไหร่เราจะหยุดวิ่งครับผม"

"จนกว่าจะเหลือคนที่ทรหดที่สุด" ครูฝึกตะโกนตอบ "และสำหรับเธอ จินาร์ โทษของการพูดในแถวคือวิ่งเดี่ยวอีก ๑๐ รอบ"

นายสิบชาวซูดานยังคงวิ่งนำหน้าต่อไปรอบแล้วรอบเล่า โดยไม่ไยดีต่อนักเรียนที่ล้มลงทีละคนสองคน

"รอบที่ ๓๓"

เสียงครูฝึกหอบแรง ๆ ขณะที่ขานบอก ใจเริ่มหวิว ลมออกหูอื้ออึง แต่ยังแข็งใจวิ่งต่อไป พร้อมกับบอกตัวเองว่าจะยอมแพ้ไอ้เด็กเบดูอินที่วิ่งตามหลังมาเพียงคนเดียวไม่ได้

ท่านสาธุคุณเบอร์นาร์ด โฮล์ม ละสายตาจากภาพเบื้องล่าง ปล่อยมือจากชายผ้าม่านหน้าต่างที่แหวกอยู่และหันไปทางผู้บัญชาการกองทหารอังกฤษที่นั่งอยู่ที่โต๊ะทำงานตัวใหญ่

"ดาวิชชนะแล้ว" นักบวชชราพูดด้วยน้ำเสียงเรียบ ๆ "แต่ลูกไม่คิดว่ามันจะเป็นการฝึกที่ทารุณไปหน่อยหรือ"

"ตรงกันข้าม" พันโทชาร์ล คลิฟฟอร์ด วางปากกาที่กำลังเขียนอยู่ลงบนโต๊ะ "ยิ่งการฝึกทารุณโหดร้ายเท่าไหร่ก็ยิ่งทำให้พวกเขาปลอดภัยในสนามรบมากขึ้นเท่านั้น"

"เมื่อไหร่โลกเราถึงจะมีแต่สันติสุข เลิกรบราฆ่าฟันกันเสียที" ท่านสาธุคุณรำพึงอย่างเหนื่อยอ่อน

"คุณพ่อน่าจะตอบได้ดีกว่าผม" พันโทชาร์ลพูดด้วยสีหน้ายิ้ม ๆ

"ถ้าอย่างนั้น พ่อก็ต้องบอกว่าจนกว่าคนเราจะรู้จักรักคนอื่นเหมือนที่พระเป็นเจ้ารักเขา หรืออย่างน้อยก็เท่ากับที่เขารักตัวของเขาเอง"

"เดือนหน้าก็จะจบการฝึกแล้ว" ผู้บัญชาการทหารอังกฤษเงยหน้าขึ้น มองปฏิทินที่แขวนอยู่ที่ข้างฝา

"ลูกคิดว่าดาวิชเป็นอย่างไรบ้าง" ท่านสาธุคุณถามด้วยความห่วงใย

"เท่าที่ดูจากรายงาน ผลการเรียนก็อยู่ในเกณฑ์ดี แม้ว่าจะถูกหักคะแนนความประพฤติจนเกือบเกลี้ยงเพราะชอบฝ่าฝืนระเบียบวินัย"

เจ้าอธิการหัวเราะเบา ๆ

"พ่อพอนึกภาพออก มันไม่สนุกนักหรอกกับการเอานกเถื่อนมาเลี้ยงในกรงแบบหงส์หยก"

"โรงเรียนนายสิบแห่งนี้เต็มไปด้วยนกนานาชนิด ตั้งแต่นกกระจิบจนถึงพญาอินทรี" พันโทชาร์ลเอนหลังกับพนักเก้าอี้ "หน้าที่ของเราก็คือหล่อหลอมให้พวกเขาเป็นนกฟีนิกซ์ที่ไม่มีวันตายเหมือน ๆ กัน"

"คุณพ่อจะทำยังไงต่อไปกับเด็กคนนั้น" ผู้บัญชาการถามต่อด้วย

ท่าทีครุ่นคิด

"พ่อยังไม่รู้" ท่านสาธุคุณผละจากหน้าต่าง เดินมาทรุดตัวลงนั่งที่เก้าอี้หน้าโต๊ะทำงานของเจ้าของห้อง "แต่แรกก็คิดเพียงแค่ถ่วงเวลาไว้สักระยะหนึ่ง ไม่ให้ต้องระเหเร่ร่อนต่อไป พ่อรู้ว่าเด็กคนนี้มีธาตุที่ดีอยู่ในตัว เพียงแต่เรารู้จักถลุงมันออกมาใช้ให้เป็นประโยชน์"

"แร่ธาตุยิ่งดีเท่าไหร่เราก็ต้องถลุงด้วยไฟแรงยิ่งขึ้นเท่านั้น" นายทหารอังกฤษพูดด้วยน้ำเสียงเรียบ ๆ

ดาวีชทะลึ่งพรวดขึ้นสุดตัวเมื่อน้ำเย็นถังใหญ่สาดโครมลงบนใบหน้า และเมื่อตาลืตาเหลือกลุกขึ้น เด็กหนุ่มก็เห็นครูฝึกชาวซูดานยืนตระหง่านอยู่ข้างเตียง

"ลุกขึ้น แต่งชุดสนามให้เสร็จภายในห้านาที" นายสิบผิวดำออกคำสั่ง

ดาวีชเผ่นผึงลงมาจากเตียงและคว้าเครื่องแต่งกายจากตู้มุมห้องมาเปลี่ยนอย่างรวดเร็ว ท่ามกลางสายตาของเพื่อนร่วมห้องที่งัวเงียขึ้นมามองอย่างงง ๆ

"ลงไปเอาเป้ ปืน และพลั่วสนาม ที่หน้าตึก" ครูฝึกพูดพร้อมกับก้าวยาว ๆ นำหน้าออกไปจากห้องนอน

อากาศยามดึกเย็นยะเยือกจนดาวีชหนาวเข้าไปในอกที่เปียกชื้น เด็กหนุ่มยืนระวังตรง ขณะที่มองดูครูฝึกเอาก้อนหินขนาดใหญ่ ๔-๕ ก้อนบรรจุลงในเป้ ก่อนให้เขาเอาเป้ขึ้นหลัง

"วิดน้ำหกสิบครั้ง" นายสิบชาวซูดานสั่งด้วยน้ำเสียงเฉียบขาด

เด็กหนุ่มทิ้งตัวลงบนพื้นถนนหน้าตึกนอนที่มีเพียงแสงไฟสลัวและลงมือวิดน้ำทั้งเครื่องหลังและปืนยาวที่สะพายอยู่ น้ำหนักของก้อนหินและสิ่งของทำให้แขนทั้งสองข้างที่พยุงร่างอยู่สั่นระริกทุกครั้งที่ยันกายขึ้นลง

"เอาละ" ครูฝึกมองด้วยสายตาที่เย็นชา เมื่อดาวิชเหยียดร่างขึ้นยืนตรงและหอบแรง ๆ "เราจะวิ่งเข้าไปในเมืองและกลับมาที่นี่ก่อนพระอาทิตย์ขึ้น"

ดาวิชมองตอบด้วยสายตาที่เด็ดเดี่ยว ดวงตาสีน้ำตาลเข้มที่บ่งลักษณะของความเป็นคนสู้คนแข็งกร้าว แต่ไม่มีคำอุทธรณ์ใด ๆ หลุดจากริมฝีปาก ทันทีที่ครูฝึกให้สัญญาณ เด็กหนุ่มก็ออกวิ่งโดยมีนายสิบชาวซูดานไล่หลังไปติด ๆ

เสียงฝีเท้าหนัก ๆ ของคนทั้งคู่ดังกังวานในความเงียบของยามดึก กล้ามเนื้อที่ต้นขาและน่องของดาวิชเขม็งเกลียวทุกครั้งที่ย่ำเท้าลงบนพื้นถนน เขาพยายามตั้งหลังให้ตรงแม้ก้อนหินที่บรรทุกอยู่ในเป้จะหนักอึ้ง

เมื่อผ่านประตูเหล็กของกองบัญชาการทหารอังกฤษซึ่งใช้เป็นสถานที่ฝึกอบรมนักเรียนนายสิบ ครูฝึกก็เป่านกหวีดเป็นสัญญาณให้หยุดและออกวิ่งนำหน้าลงจากถนนที่ทอดสู่ตัวเมือง เข้าสู่พงหญ้าและพุ่มหนามข้างทาง ลัดเลาะไปตามพื้นที่ขรุขระ เนินสูง และหล่มลึก บางครั้งก็ต้องมุดลอดรั้วลวดหนาม หรือลุยผ่านธารน้ำที่เชี่ยวกราก

"ดีมาก" ครูฝึกเอ่ยชมเป็นครั้งแรกเมื่อวิ่งเข้าไปถึงหอนาฬิกากลางเมืองฟาร์วาห์ ซึ่งอยู่ห่างจากกองบัญชาการกว่า ๔๐ กิโลเมตร "พักสักครู่แล้ววิ่งกลับไปตามทางเดิม และตั้งแต่วันนี้ไป เธอจะต้องฝึกแบบนี้ทุกวัน"

กษัตริย์ฟาฮัดประทับอยู่บนพระเก้าอี้ในพลับพลาที่สร้างขึ้นอย่างลำลองและทอดพระเนตรการแข่งขันโปโลระหว่างทีมนายทหารอังกฤษกับทีมพ่อค้าผสมด้วยความสนพระทัย บางครั้งจะทรงเอียงพระองค์มาทางพันโทชาร์ล คลิฟฟอร์ด ที่เฝ้าอยู่ใกล้ ๆ และตรัสถามถึงกติกาหรือเทคนิคการเล่นที่ยังไม่เข้าพระทัย

"ฉันชอบความเป็นนักกีฬาของชาวอังกฤษ" กษัตริย์หนุ่มใหญ่

รับสั่งด้วยพระสุรเสียงที่แสดงความชื่นชม "การเคารพในกติกา การทำงานเป็นทีม และการรู้แพ้รู้ชนะ เป็นพื้นฐานที่ดีของสังคม ถ้าเป็นไปได้ ฉันอยากได้ทีมโปโล หรือคริกเก้ตของตัวเองสักทีม"

"กระหม่อมรับสนองพระราชปรารภ" ผู้บัญชาการกองทหารอังกฤษกราบทูลเบา ๆ "แต่การสร้างคนให้เป็นนักกีฬาทั้งกายและใจอย่างที่ฝ่าบาทต้องการ ต้องใช้ทั้งเวลาและความอดทนเป็นอย่างมาก"

"ฉันเข้าใจที่ท่านพูด และรอคอยได้ ทุกวันนี้เรามัวไปมุ่งกันที่ผลการแข่งขันมากกว่าตัวคนเล่น ชัยชนะเป็นสิ่งที่เปราะบาง และไม่มีใครจะดำรงความเป็นผู้ชนะไว้ได้ตลอดกาล ถ้าเราไม่สร้างคนให้เป็นนักกีฬาอย่างแท้จริง เราก็จะไม่มีวันรู้จักกับชัยชนะที่ได้มานั้นด้วยซ้ำ"

"ฝ่าบาทรับสั่งราวกับต้องการทีมที่ใหญ่โตมหึมา" พันโทชาวอังกฤษดักคอ "หรือไม่ก็ให้ทุกคนในไบเดอร์ฮาบัดร่วมอยู่ในทีมของฝ่าบาท"

"นั่นมันก็ไม่ต่างอะไรกันมิใช่หรือ" กษัตริย์ฟาฮัดทรงพระสรวล "ไม่ว่าท่านจะหมายถึงกีฬาหรือการเมือง ถ้าเรามีคนเล่นที่มีคุณภาพและเคารพกติกา"

"กระหม่อมรับสนองพระราชปรารภในเรื่องกีฬา" พันโทชาร์ลคลิฟฟอร์ดเน้นเสียง "แต่สำหรับเรื่องการเมืองอยู่นอกเหนือสติปัญญาของกระหม่อม"

ผู้บัญชาการทหารอังกฤษประจำไบเดอร์ฮาบัดนิ่งไปครู่หนึ่งก่อนเอ่ยต่อไปว่า

"กระหม่อมอยากกราบทูลว่ารัตติกาลเพิ่งจะเริ่มต้น อีกนานนักกว่าอรุณแห่งไบเดอร์ฮาบัดจะรุ่ง"

"ฉันรู้" กษัตริย์ฟาฮัดก้มพระเศียร "แต่ก็ใช่ว่ามันจะไม่มีวันรุ่งเสียเมื่อไหร่ เช่นเดียวกัน ท่านก็คงต้องยอมรับว่าแต่นี้ไป ตะวันเริ่มจะลับฟ้านอกราชอาณาจักรอังกฤษ สถานการณ์ของโลกภายหลังสงครามเปลี่ยนแปลงไปจากเดิมมาก กระแสเรียกร้องอิสรภาพและความตื่นตัวในเรื่อง

ชาตินิยมรุนแรงขึ้นเรื่อย ๆ เวลานี้ไม่ใช่ยุคสมัยของเซอร์ฟรานซิส เดร๊ก กัปตันเจมส์ คุก หรืออัศวินนักเผชิญโชคทั้งหลายอีกต่อไป แต่มันได้มาถึงยุคของสามัญชนอย่างมหาตมะคานธีหรือซุนยัดเซ็น"

"ขอบพระทัยฝ่าบาทที่ประทานคำสั่งสอน" พันโทชาร์ล คลิฟฟอร์ด กราบทูลด้วยท่าทางที่แสดงความเคารพ

"ฉันเป็นคนชอบพูดอะไรตรง ๆ" กษัตริย์หนุ่มใหญ่ผินพระพักตร์ไปทางสนามหญ้าสีเขียวขจีที่นักเล่นโปโลกำลังควบม้าไล่ตีลูกที่ทำด้วยไม้

"กระหม่อมก็เช่นกัน ดังนั้นขอให้ทรงวางพระทัยได้ว่าเรื่องที่รับสั่งกับกระหม่อมจะไม่แพร่ออกไปถึงบุคคลที่สาม"

"ขอบใจ" กษัตริย์ฟาฮัดแย้มพระสรวล "และฉันอยากจะบอกกับท่านว่า ฉันสงสารม้าที่พวกพ่อค้าขี่เหลือเกิน คราวหลังก่อนจะเล่นโปโลน่าจะให้พวกเขาลดน้ำหนักลงกว่านี้สักหน่อย"

ผู้บัญชาการทหารอังกฤษมองตามสายพระเนตร และหัวเราะเสียงดัง จนทหารที่ยืนเฝ้าอยู่หน้าพลับพลาเหลียวมามองด้วยความแปลกใจ

"น้องชายฉันว่าจะกลับมาเยี่ยมบ้าน" องค์ประมุขแห่งดินแดนไบเดอร์ฮาบัดเปลี่ยนเรื่องสนทนา

"ทรงหมายถึงเจ้าชายไฟซาล"

"ใช่ ฉันมีน้องชายอยู่เพียงคนเดียว และก็หวังว่ามหาวิทยาลัยในอังกฤษคงอบรมให้เขาเติบโตเป็นผู้ใหญ่ขึ้น"

พันโทชาร์ล คลิฟฟอร์ด มองดูกษัตริย์ฟาฮัดและอดที่จะคิดไม่ได้ว่า หากเจ้าชายนักเรียนนอกองค์นั้นใช้ความรู้สมัยใหม่ที่ร่ำเรียนมาผสมกับความฉลาดเฉลียวในสายเลือดเพียงครึ่งหนึ่งของกษัตริย์ฟาฮัด รัฐบาลอังกฤษก็ยากที่จะยึดดินแดนไบเดอร์ฮาบัดไว้เป็นอาณานิคมได้อีกต่อไป

๑๘

เจ้าชายไฟซาลในชุดกางเกงจ๊อดเพิร์สสำหรับขี่ม้าสีขาวนวลทอปบูตหนังสีน้ำตาลขัดมันปลาบ เสื้อแจ็กเกตสีแดงปกดำ และหมวกแก๊ปสีดำ ประทับอยู่บนหลังม้าเทศสีขาวตัวใหญ่ เหยาะย่างเคียงคู่ม้าเปรียวสีดำสนิทที่เป็นพาหะของดรุณีนางหนึ่งซึ่งอยู่ในเครื่องแต่งกายชนิดเดียวกัน

"ฉันออกจะเป็นคนที่มีโชคอะไรประหลาด ๆ" เจ้าชายหนุ่มตรัสพลางชำเลืองดูดรุณีที่อยู่เคียงข้าง "เมื่อวันที่ทีมออกซฟอร์ดลงแข่งเรือฉันก็เกิดเป็นหวัดงอมแงมจนโงหัวไม่ขึ้น นอนซมจะเป็นจะตายอยู่ร่วมอาทิตย์ ทั้ง ๆ ที่เตรียมตัวฝึกซ้อมมาตลอดปี กำลังนึกน้อยใจโชคชะตาของตัวเองอยู่ จู่ ๆ ก็ได้รับเชิญให้มางานวันนี้"

"หม่อมฉันก็เพิ่งทราบว่าจะมีการล่ากระต่ายเมื่อวานซืนนี้เอง" สาวน้อยกระตุกสายบังเหียนให้ม้าดำที่กระแซะเข้าไปใกล้ม้าของเจ้าชายเบนหัวออก "แต่ดูทุกคนก็เตรียมตัวได้รวดเร็วและสนุกสนานกันดี"

"โดยเฉพาะเจ้าสุนัขพวกนั้น" เจ้าชายไฟซาลชี้แส้ในมือไปที่สุนัขฝูงใหญ่ที่ชิงกันวิ่งจนคนจูงรั้งเชือกแทบไม่ไหว "และดูท่ามันคงจะรำคาญพิธีรีตองที่อึดอาดยืดเยื้อของมนุษย์เต็มแก่แล้ว"

สาวน้อยยกมือขึ้นปิดปากหัวเราะ พวงแก้มแดงปลั่งด้วยเลือดฝาดดวงตาสีเขียวกระจ่างเป็นประกายสุกใสเหมือนละอองดาว

เสียงเป่าเขาเป็นสัญญาณดังขึ้น ฝูงสุนัขที่ถูกปลดปล่อยเผ่นโผนไปเบื้องหน้า ม้าแต่ละตัวถูกคนขี่กระตุ้นให้ควบตามไป

"ไปกันเถอะเพคะ" สาวน้อยทูลพร้อมกับนำม้าสีดำออกหน้าไป

เจ้าชายไฟซาลกระทืบโกลนเร่งม้าตามไปติด ๆ และทรงพระสรวลอย่างร่าเริงเมื่อแซงขึ้นหน้าได้"

"เลดี แอนน์-ซีมัวร์" เจ้าชายหนุ่มเหลียวมาเย้า "เร็วเข้าเถอะเดี๋ยวจะไม่ทันคนอื่นเขา"

"เชิญเสด็จก่อนเถอะเพคะ" สาวน้อยร้องบอก "หม่อมฉันสมัครใจเก็บเบี้ยใต้ถุนร้าน"

เจ้าชายไฟซาลรั้งม้าที่กำลังจะผกตัวไปข้างหน้าให้ชะงักลงจนสองขาหน้าตะกายอากาศ

"เธอคงไม่ว่านะถ้าฉันจะช่วยเก็บเบี้ยด้วยคน"

"ตามพระทัยซิเพคะ" เธอแย้มยิ้มและชักม้าขึ้นมาเคียงคู่เจ้าชายไฟซาลอีกครั้ง

เสียงเป่าเขาดังกระชั้น ระคนด้วยเสียงเห่าเกรียวกราวของฝูงสุนัขและเสียงฝีเท้าม้าที่ล่วงหน้าไปก่อน แต่คนทั้งสองดูเหมือนจะไม่สนใจกับการล่ากระต่ายอีกต่อไป

"หม่อมฉันรู้จักทางลับอยู่เส้นหนึ่ง" สาวน้อยพูดขึ้นอย่างเพิ่งนึกได้ "เมื่อตอนที่ยังเล็ก ๆ พวกเราสามคนพี่น้องชอบหนีมาเล่นกันที่นั่น"

"ฉันไม่ยักทราบว่าเธอมีพี่น้อง"

"หม่อมฉันมีพี่ชายสองคน ตอนนั้นเขาอายุ ๑๓-๑๔ แล้ว แต่หม่อมฉันเพิ่งจะ ๗-๘ ขวบ" เด็กสาวนิ่งไปครู่หนึ่งก่อนเล่าต่อด้วยน้ำเสียงที่สั่นเครือ "เมื่อเกิดสงคราม พี่ชายทั้งสองคนของหม่อมฉันเข้าเป็นทหารคนหนึ่งตายที่โทบรู๊ค และอีกคนตายตอนยกพลขึ้นบกที่นอร์มังดี"

"ฉันเสียใจ" เจ้าชายไฟซาลหยุดม้าและส่งผ้าเช็ดหน้าให้เด็กสาว

เลดีแอนน์-ซีมัวร์รับผ้ามาถือไว้ หล่อนก้มหน้านิ่งชั่วครู่ ก่อนจะเชิดคางขึ้น ดวงตาสีเขียวฉายแววเด็ดเดี่ยวขณะที่ส่งผ้าคืนให้เจ้าชาย

"หม่อมฉันจะนำเสด็จไปทางลับเส้นนั้น" สุภาพสตรีน้อยกราบทูลพร้อมกับกระตุกสายบังเหียนอาชาที่ขี่อยู่

— □ —

ม้าสองตัวพาคนที่อยู่บนหลังลอดผ่านซุ้มเถาไม้เลื้อยที่เกี่ยวกระหวัดและซอนเซาะเข้าไปในระหว่างร่องศิลาที่เรียงซ้อนกันเป็นรูปประตูโค้ง

"บางคนว่าที่นี่เคยเป็นโบสถ์เก่าแก่" เลดีแอนน์-ซีมัวร์ชี้ให้เจ้าชาย

หนุ่มดูซากปรักหักพัง "แต่เราสามพี่น้องเรียกมันว่า 'กระท่อมของเมอร์ลิน' ทุกครั้งที่มาที่นี่ พี่ชายของหม่อมฉันเป็นต้องหาลูกไม้ใบไม้มาบดเป็นยาแก้นั่นแก้นี่ตามแต่จะนึกเอา แล้วหม่อมฉันก็ไม่พ้นถูกสมมุติให้เป็นคนไข้ไปเสียทุกที"

"บางครั้งยาพวกนั้นทำเอาหม่อมฉันเกือบตาย" หล่อนหัวเราะทั้งน้ำตา "แต่ก็ไม่เคยเป็นอะไรมาก ในที่สุดคนที่เล่นเป็นหมอเองต่างหากที่กลับเอาชีวิตไม่รอด"

"ถ้าฉันซื้อวันเวลาเหล่านั้นกลับคืนมาได้ ไม่ว่าจะต้องแลกมันด้วยอะไร ฉันก็จะซื้อมันกลับมาให้เธอ" เจ้าชายไฟซาลรับสั่งด้วยน้ำเสียงเรียบ ๆ และยื่นพระหัตถ์ออกไปกุมมือของเลดีแอนน์-ฮีมัวร์ด้วยพระหฤทัยที่เปี่ยมไปด้วยความสงสาร

สนามหญ้าหน้าปราสาทโบราณของเอิร์ลแห่งแซกซันตันค่ำคืนนี้ เรียงรายไปด้วยโต๊ะอาหารที่เตรียมไว้รับรองแขกผู้มีเกียรติที่ได้รับเชิญมาร่วมล่ากระต่ายป่า พนักงานรับใช้ยืนแถวอยู่เบื้องหลัง คอยเวลาที่แขกจะเข้านั่งประจำที่ คบเพลิงสาดแสงสว่างไสวดุจยามกลางวัน และกลิ่นหอมของอาหารในเตาปิ้งยวนยั่วฆานประสาท

ท่านเอิร์ลแห่งแซกซันตันเดินทักทายกับคนนั้นคนนี้อย่างเป็นกันเอง แม้ว่ารูมาติซัมที่กำเริบขึ้นมาอีกเมื่อคืนก่อนจะทำให้เดินไม่ค่อยถนัด แต่ไม้เท้าแกะสลักลวดลายวิจิตรที่ได้มาจากเซี่ยงไฮ้ตั้งแต่ก่อนสงครามก็ช่วยพยุงร่างได้เป็นอย่างดี

"หลายปีมาแล้ว ที่เราจำเป็นต้องร้างรากีฬาที่เป็นประเพณีของเรา" ท่านเอิร์ลยิ้มอย่างอารมณ์ดี "แต่ก็คงไม่สายที่จะกลับมาเริ่มต้นกันใหม่ อย่างน้อยก็พิสูจน์ให้พวกกระต่ายมันเห็นว่าปราสาทนี้ยังมีฉันอยู่"

"ผมได้ยินบางคนบ่นว่าการล่ากระต่ายเป็นเรื่องที่ออกจะฟุ่มเฟือยไปสักหน่อย โดยเฉพาะในภาวะหลังสงครามเช่นนี้" นายทหารหนุ่มคนหนึ่งโพล่งขึ้น

"มันดูเป็นเรื่องสิ้นเปลืองได้ทั้งนั้นแหละ ไม่ว่าคุณจะรบกับพวกเยอรมัน หรือรบกับกระต่าย" เอิร์ลแห่งแซกซันตันหันมาทางคนพูด "และทั้งสงครามกับคนหรือสงครามกับสัตว์ต่างก็มีธรรมเนียมศึกของมัน ซึ่งธรรมเนียมที่ว่านี้บางคนอาจจะมองเป็นสิ่งฟุ่มเฟือย แต่โดยแท้ที่จริงแล้วมันเป็นเรื่องของอารยธรรม ของความสง่างาม ที่ทำให้มนุษย์เราพ้นจากความเป็นคนป่าเถื่อน แม้ว่าจะกำลังทำสิ่งที่ป่าเถื่อนอยู่ก็ตาม"

"วันนี้พวกเราสนุกกันมากทีเดียว" รัฐมนตรีกระทรวงเครือจักรภพที่ยืนอยู่ใกล้ ๆ โอบไหล่เจ้าภาพพาเดินเลี่ยงออกมา "อย่ามัวไปถือสาอะไรเลย พวกเด็กหนุ่มก็ห่าม ๆ อย่างนี้ทั้งนั้น"

"ฉันเข้าใจพวกเขาดี" ท่านเอิร์ลพยักหน้า "เอ้อ แขกพิเศษที่คุณขอให้ฉันเชิญมาวันนี้หายไปไหนเสียแล้ว"

"ใต้เท้าหมายถึงเจ้าชายไฟซาลใช่ไหมครับ" รัฐมนตรีถามยิ้ม ๆ ขณะทอดสายตาไปอีกมุมหนึ่งของสนามหญ้า แขกที่ถูกเอ่ยถึงกำลังเดินเคียงคู่มากับธิดาเจ้าของปราสาท

"นั่นแหละ ฉันจำชื่อพวกอาหรับไม่ค่อยได้ ดูคล้าย ๆ กันไปหมด"

"เสด็จมาโน่นแล้ว" เซอร์อาเธอร์ ซินแคลร์ รัฐมนตรีกระทรวงเครือจักรภพบุ้ยใบ้ "และผมหวังว่าใต้เท้าคงไม่รังเกียจ หากพระองค์จะทรงโปรดมาเยี่ยมเยียนที่นี่บ่อย ๆ"

"นี่เป็นเรื่อง 'ในราชการกระทรวงเครือจักรภพ' อีกหรือเปล่า" เอิร์ลแห่งแซกซันตันถามเบา ๆ

"เอาเป็นว่า 'กึ่งราชการ' ก็แล้วกัน" อีกฝ่ายตอบด้วยน้ำเสียงระดับเดียวกัน

พันโทชาร์ล คลิฟฟอร์ด นั่งจมอยู่ที่โต๊ะทำงานในตัวตึกกองบัญชาการ กองทหารอังกฤษในนครฟาร์วาห์มาตั้งแต่เช้า อากาศของดินแดนทะเลทรายร้อนจัดจนเครื่องแบบสีกากีชุ่มไปด้วยเหงื่อ แสงแดด

ลอดผ่านบานเกล็ดหน้าต่างด้านหลังเข้ามาเป็นเส้น ๆ และพัดลมติดเพดาน อันใหญ่ก็หมุนเวียนทาบเงาดำของใบพัดลงบนโต๊ะไม่ขาดสาย

นายพันโทอดีตผู้บังคับการกองพันรถถังที่ ๓ ของอังกฤษ ประจำแอฟริกาเหนือ คิดถึงเมื่อครั้งที่วางแผนยุทธการต่อสู้กับ 'แอฟริกาคอรปส์' ของจอมพลรอมเมล ด้วยรถถังสจ๊วตเก่า ๆ ซึ่งหาญประจัญบานกับรถถังแพนเซอร์อันลือชื่อของเยอรมัน และด้วยจำนวนที่น้อยกว่าจนทาบกันไม่ติด แต่ถึงกระนั้น ในสงคราม ๒๘ วันคราวนั้น ก็จบลงด้วยชัยชนะอันงดงาม ทหารอังกฤษสามารถขับพวกนาซีและฟาสซิสต์ออกไปจากทะเลทรายตะวันตก อันนำไปสู่จุดยุติของสงครามในแอฟริกา

ถึงวันนี้ นายพันโทผู้เจนศึก กลับทุ่มเทความสนใจทั้งหมดให้กับรายงานผลการศึกษาของนักเรียนนายสิบพื้นเมืองรุ่นแรกและประวัติส่วนตัวของนักเรียนแต่ละคน บางครั้งเขาก็ใช้เวลานาน ๆ เพื่อครุ่นคิดพิจารณาอย่างละเอียด ก่อนจะจดปลายปากกาลงกาชื่อคนที่คิดว่าน่าสนใจ และย้อนกลับมาเปรียบเทียบจุดเด่น-จุดด้อยของแต่ละคนอีกครั้งหนึ่ง

และในที่สุด เขาก็คัดรายชื่อ ๙ คนออกแยกไว้ต่างหาก

พันโทชาร์ล คลิฟฟอร์ด บิดตัวแก้ความเมื่อยขบ และลุกจากเก้าอี้ เดินไปหยุดยืนที่หน้าต่างมองผ่านสนามหญ้าออกไปยังโรงทหารที่ตั้งเรียงรายกันอยู่ เสียงบอกแถวของครูฝึกดังแว่วมา ตามด้วยเสียงตบเท้าพึบพั่บและเสียงขยับปืนที่พร้อมเพรียง

ผู้บัญชาการกองทหารอังกฤษอดยิ้มไม่ได้ เมื่อนึกถึงวันแรกที่เด็กหนุ่มเหล่านี้ก้าวเข้ามาสู่รั้วเหล็กของกองบัญชาการ ที่เป็นสถานที่ฝึกอบรมนักเรียนนายสิบ แต่ละคนต่างมีบุคลิกที่แตกต่างกันออกไป บ้างเด๋อด๋า บ้างตื่นกลัว และบ้างก็อวดเก่ง ซึ่งครูฝึกต้องใช้เวลาวันต่อวันบีบคั้นให้ทุกคนเข้าสู่รูปรอยเดียวกัน เพื่อเตรียมตัวสู่การเป็นนายทหารชั้นประทวนที่มีระเบียบวินัย เข้มแข็งและกล้าหาญ

พันโทชาร์ลเหลียวไปมองรายชื่อที่คัดเลือกไว้ คนทั้ง ๙ ล้วนแต่

มีภูมิหลังที่แตกต่างกัน มีความถนัดจัดเจนในวิชาที่ได้รับการฝึกอบรมไป คนละทาง มีนิสัยใจคอที่ผิดแผกออกไป แต่มีคุณสมบัติเพียงประการเดียวที่เหมือนกัน นั่นก็คือทุกคนล้วนมาจากชนกลุ่มน้อยของไบเดอร์ฮาบัด

นายทหารอังกฤษยกมือขึ้นลูบหนวดที่ออกสีแดงเข้มช้า ๆ เมื่อนึกถึงสภาพความเป็นจริงของไบเดอร์ฮาบัดที่มีชนกลุ่มน้อยกระจัดกระจายเป็นกลุ่มก้อนอยู่ตามทะเลทรายและดินแดนที่ห่างไกล ชาวอาหรับที่เป็นผู้ปกครองมีอิทธิพลอยู่จำกัดเฉพาะในเขตตัวเมืองอย่างฟาร์วาห์ หรือเทห์รานี ต่างถิ่นก็เกือบต่างเป็นดินแดนอิสระที่ไม่ขึ้นต่อกัน มีการยกกำลังเข้ารบพุ่งเพื่อแผ่ความยิ่งใหญ่ หรือแก้ไขข้อพิพาท โดยทางฟาร์วาห์ไม่อาจยื่นมือเข้าไปไกล่เกลี่ยหรือระงับความขัดแย้งได้

สิ่งนี้เป็นปัญหาที่ยังแก้ไม่ตกของอำนาจปกครองในฟาร์วาห์ แต่ขณะเดียวกันก็กลับเป็นประโยชน์ของอังกฤษในการที่จะหน่วงเหนี่ยวความประสงค์ของกษัตริย์ฟาฮัดที่มุ่งหวังจะเห็นไบเดอร์ฮาบัดเป็นประเทศที่มีเอกราชสมบูรณ์

พันโทชาร์ล คลิฟฟอร์ด เดินกลับมาที่โต๊ะทำงาน เขาตรวจดูรายชื่อนักเรียนนายสิบอีกครั้ง และลังเลอยู่ครู่ใหญ่กว่าจะเพิ่มชื่อของดาวีช บิน ฮาบาซ ลงในบัญชีของผู้ที่ได้รับการคัดเลือกเป็นพิเศษนั้น

๑๙

ดาวีชในเครื่องแบบนักเรียนนายสิบ เสื้อแขนสั้นตัวโคร่งสีกากีปราศจากเครื่องหมายแสดงยศและสังกัด กางเกงขาสั้นเสมอหัวเข่าสีเดียวกับเสื้อ หมวกแบเร่ต์สีเขียวถุงเท้ายาวและรองเท้าหนังสีน้ำตาล ผลักประตูเข้ามาในห้องทันทีที่ได้ยินเสียงอนุญาต เด็กหนุ่มกระโดดชิดเท้า และยกมือขวาขึ้นแตะขอบหมวกแสดงความเคารพผู้บัญชาการกองทหารอังกฤษที่นั่งอยู่ที่

โต๊ะทำงานตัวใหญ่สุดมุมห้อง ภายในห้องนั้นเรียงรายด้วยตู้หนังสือที่จัดวางตำรับตำราทางทหารและหนังสือวิชาการต่าง ๆ อย่างเป็นระเบียบ

"การฝึกวันนี้เป็นอย่างไรบ้าง" ผู้บัญชาการเอ่ยทัก

"เหมือนทุกวันครับผม" ดาวิชตอบในท่าที่ยังยืนระวังตรง

"ดี" พันโทชาร์ล คลิฟฟอร์ด พยักหน้า "ฉันกำลังพิจารณาผลการเรียนของเธอ เพื่อเลือกเหล่าให้ไปประจำหลังจากจบหลักสูตรแล้ว"

"ครับผม" ดาวิชรับคำด้วยเสียงหนักแน่น สีหน้าเฉยเมยปราศจากความรู้สึกยินดียินร้าย

"กี่ปีแล้วนะที่เธอจากถิ่นกำเนิดมา" นายทหารอังกฤษชายตาดูใบทะเบียนประวัติที่วางอยู่บนโต๊ะแล้วถามขึ้นลอย ๆ

"สี่ปีครับผม"

พันโทชาร์ลเงยหน้าขึ้นมองด้วยสายตาพินิจพิเคราะห์ ก่อนเอ่ยต่อไปด้วยน้ำเสียงเรียบ ๆ

"อยากกลับไปที่นั่นไหม"

"ยังไม่อยากครับผม" ดาวิชตอบทันควัน ดวงตาสีน้ำตาลเข้มฉายแววเด็ดเดี่ยวจริงจัง

"ทำไม" นายทหารอังกฤษชะงักประโยคที่เตรียมจะพูดต่อไป พลางเพ่งมองอย่างประหลาดใจ

"เพราะผมได้ให้คำมั่นต่อหน้าหลุมศพพ่อว่าจะกลับไปที่นั่นต่อเมื่ออยู่ในฐานะผู้นำคนใหม่"

พันโทชาร์ลเงียบไปชั่วครู่

"ถ้าฉันสั่งให้เธอไปล่ะ" เขาหยั่งท่าที

"ผมขอปฏิเสธ" เด็กหนุ่มยืดอกตอบด้วยท่าทางที่มั่นคง

"ฉันอยากให้เธอเข้าใจอะไรบางอย่าง" ผู้บัญชาการพูดด้วยน้ำเสียงเนิบ ๆ ขณะพยายามระงับอารมณ์ "การกลับไปถิ่นเดิมเป็นหลักสูตรหนึ่งของโรงเรียนนายสิบ เป็นภาคปฏิบัติที่เธอจะต้องนำเอาความรู้และความเป็นผู้นำที่ได้รับการอบรมสั่งสอนมาตลอดระยะเวลาเกือบ ๘ เดือนที่ผ่านมา

ไปปฏิบัติให้เป็นผลสำเร็จ เพื่อให้พวกพ้องยอมรับในตัวเธอและศักดิ์ศรีของความเป็นนายทหาร"

"ครับผม" ดาวีชรับคำเมื่ออีกฝ่ายพูดจบลง

"หมายความว่าเธอเข้าใจที่ฉันพูด และยินดีที่จะกลับไปยังเผ่าของเธอ"

พันโทชาร์ล คลิฟฟอร์ดถอนหายใจอย่างโล่งอก

"ไม่ครับผม ผมขอยืนกรานปฏิเสธ"

"นั่นหมายความว่าเธอขัดคำสั่งผู้บังคับบัญชา และจะต้องได้รับการลงโทษอย่างหนัก" เสียงของพันโทชาร์ลดังลั่น

"ผมยอมรับโทษทุกอย่าง" ดาวีชเชิดหน้า "แต่ไม่มีวันยอมผิดคำมั่นที่ให้ไว้กับพ่อ"

"ฉันไม่อยากให้ประวัติราชการของเธอต้องด่างพร้อย" นายพันโทอังกฤษข่มโทสะและพยายามเอาน้ำเย็นเข้าลูบ "อีกเพียงไม่กี่สัปดาห์เธอก็จะจบการฝึกอบรมแล้ว เธอควรจะเริ่มต้นชีวิตทหารด้วยดี ซึ่งฉันมั่นใจว่าเธอจะก้าวไปได้อีกไกลทีเดียวในอนาคต"

"ผมจะเป็นผู้กำหนดอนาคตของตัวเอง" ดาวีชตอบโต้ สายตาที่มองตอบนายทหารอังกฤษไม่มีวี่แววของความสะทกสะท้าน "และที่ผมเข้ามาอยู่ที่นี่ ไม่ใช่เพราะผมสมัครใจ หรือเลื่อมใสในความคิดและกฎเกณฑ์ของพวกอังกฤษ แต่เป็นเพราะผมถูกท่านกับตาแก่นักบวชจับตัวส่งมา และถ้าพวกเบดูอินจะยอมรับผม ก็ต้องในฐานะของความเป็นดาวีช ไม่ใช่ด้วยเครื่องแบบของนายสิบ หรือในฐานะคนของพวกอังกฤษ"

"โทษของเธออาจจะถึงขั้นถูกไล่ออก" พันโทชาร์ลชะโงกตัวมาข้างหน้า

"นั่นเพียงทำให้ผมพ้นไปจากสังคมของพวกท่าน" ดาวีชเสียงกร้าวแต่ยังคงอยู่ในท่าระวังตรง

"จ๊าคโคโม" นายพันโทชาวอังกฤษตะโกนเรียกครูฝึกชาวซูดานที่ยืนอยู่นอกห้อง "เอาตัวนักเรียนนายสิบดาวีชไปขังเดี่ยว ๗ วัน"

"ขอบคุณครับผม" ดาวีชชิดเท้าและยกมือขึ้นวันทยหัตถ์ก่อนหมุนตัวกลับไปหานายสิบชาวซูดานที่ก้าวเข้ามาประกบตัว

"เดี๋ยวก่อน" พันโทชาร์ลร้องเรียก "ขอบคุณสำหรับอะไร"

"ที่ท่านช่วยไม่ให้ผมต้องผิดคำมั่นสัญญา" ดาวีชหันมาตอบด้วยสีหน้าที่ปราศจากความสะดุ้งสะเทือนต่อโทษทัณฑ์ที่ได้รับ

"เธอต้องการอะไรบ้างไหม" นายทหารอังกฤษถามอย่างอดที่จะเวทนาไม่ได้

"ถ้าท่านจะอนุญาต ผมขอน้ำเพียงกะละมังเดียว"

"เอาไปทำไม..."

"เพื่อทำความสะอาดร่างกายก่อนทำละหมาดครับผม"

"ฉันอนุญาต" พันโทชาร์ล คลิฟฟอร์ดเอนหลังลงกับพนักเก้าอี้แรง ๆ อย่างเหนื่อยใจ และมองดูครูฝึกพาตัวดาวีชออกไปจากห้องด้วยสายตาที่แสดงความยอมรับนับถือในความเด็ดเดี่ยวของลูกชายชี้คฮาบาซอยู่ในที

สาธุคุณเบอร์นาร์ด โฮล์ม หัวเราะออกมาเบา ๆ เมื่อเห็นสีหน้าที่แสดงความยุ่งยากใจของผู้บัญชาการทหารอังกฤษประจำไบเดอร์ฮาบัด

"ผมต้องการที่จะให้นายสิบใหม่พวกนี้เป็นที่ยอมรับของบรรดาชนกลุ่มน้อยต่าง ๆ การที่ผมให้พวกเขากลับไปใช้ชีวิตที่ถิ่นเดิมชั่วระยะหนึ่ง ก็เพื่อส่งเสริมสถานภาพของความเป็นผู้นำรุ่นใหม่ และปลูกฝังความนิยมอังกฤษในจิตใจของชนเผ่าเหล่านั้น เพื่อความเป็นเอกภาพของไบเดอร์ฮาบัดในอนาคต"

"เอกภาพของไบเดอร์ฮาบัดหรือเอกภาพของอังกฤษ" ท่านสาธุคุณแย้งเบา ๆ

"ถึงยังไงในตอนนี้มันก็ไม่ต่างอะไรกัน" พันโทชาร์ลตอบห้วน ๆ "แต่ปัญหามันเกิดขึ้นตรงที่ดาวีชไม่ยอมกลับไปบ้านเดิมอย่างที่ผมเรียนให้

คุณพ่อทราบ พวกนักเรียนนายสิบอื่น ๆ ที่ผมเลือกไว้ก็เริ่มรวนเรที่จะไม่กลับไปบ้านเกิด เพราะคิดไม่แน่ใจว่าทำไมดาวีชถึงได้ปฏิเสธและสมัครใจที่จะถูกลงโทษ"

"ลูกก็เลยต้องวิ่งมาหาพ่อแต่ดึกแต่ดื่นแบบนี้" ท่านสาธุคุณสรุปพลางใช้ช้อนคนน้ำชาในถ้วยที่ถืออยู่

"ครับ" นายพันโทหนวดแดงยอมรับ "ถ้าคุณพ่อเป็นผม คุณพ่อจะทำยังไง"

"ง่ายมาก" ท่านสาธุคุณจิบน้ำชาช้า ๆ "โยนพวกที่เหลืออยู่ข้างนอกเข้าไปอยู่ในกรงกับดาวีช หรือไม่งั้นก็ยกเลิกไอ้โครงการบ้า ๆ นั่นเสีย"

"นี่ไม่ใช่เรื่องเล่น ๆ นะครับคุณพ่อ" พันโทชาร์ลไม่อยู่ในอารมณ์ที่จะนึกสนุกด้วย "ถ้าพวกนั้นปฏิเสธผมก็ต้องลงโทษเหมือนที่ทำกับดาวีช ซึ่งหมายความว่านักเรียนนายสิบทั้งสิบคนที่ผมเลือกสรรไว้ จะติดยศนายสิบช้ากว่าเพื่อนร่วมรุ่นหรือไม่ก็อาจถูกไล่ออก"

"ลูกเรียนผูกแล้วทำไมถึงไม่รู้จักเรียนแก้" ท่านสาธุคุณโคลงศีรษะ

"ผมเป็นทหาร พูดคำไหนต้องเป็นคำนั้น ไม่อย่างนั้นก็จะปกครองคนหมู่มากไม่ได้"

"แล้วลูกคิดว่าพ่อจะทำอะไรได้"

"บางทีดาวีชอาจจะฟังคุณพ่อและยอมกลับไปถิ่นเดิม ซึ่งจะทำให้เรื่องทั้งหมดมันง่ายเข้า"

"พ่อว่าป่วยการเปล่า" ท่านสาธุคุณถอนหายใจ "ลูกก็น่าจะรู้นิสัยดาวีชดี"

"หมายความว่าเราไม่มีทางจะแก้ไขเรื่องนี้ได้"

"ความจริงนี่ไม่ใช่กิจของศาสนจักร" เจ้าอธิการวางถ้วยชาลงบนโต๊ะ "ทำไมลูกไม่มองกลับไปที่ต้นตอของปัญหา แล้วแก้ให้มันตรงจุด"

"คุณพ่อหมายความว่ายังไงครับ" พันโทชาร์ลถามอย่างงง ๆ

"อย่าให้พ่อพูดอะไรมากกว่านี้เลย" ท่านสาธุคุณลุกขึ้นยืนเป็นเชิงยุติการสนทนา "ลองกลับไปทบทวนดูสักพัก ลูกก็คงหาทางออกได้เอง"

ผู้บัญชาการกองทหารอังกฤษลุกขึ้นจากเก้าอี้ และเดินตามเจ้าอธิการไปตามทางเดินภายในตัวโบสถ์มุ่งหน้าสู่ประตูใหญ่ พลางใช้ความคิดขบคำพูดของท่านสาธุคุณไปตลอดทางนั้น

เครื่องบินลำเล็กบินวนเวียนอยู่เหนือท้องฟ้ากลางทะเลทรายลำตัวและปีกสีเงินเป็นประกายเมื่อต้องเปลวแดดดูวาววับ เครื่องบินค่อย ๆ ลดระดับลงช้า ๆ จนมองเห็นเครื่องหมายรูปธงยูเนียนแจ็กที่แพนหางอย่างชัดเจน พวกเด็ก ๆ วิ่งกรูจากหมู่กระโจมเบื้องล่างออกมาดู พลางโบกไม้โบกมือและส่งเสียงบอกกันด้วยความตื่นเต้น

พันโทชาร์ล คลิฟฟอร์ด ในเครื่องแบบเต็มยศประดับเครื่องราชอิสริยาภรณ์และเหรียญตรา ก้าวลงจากบันไดเครื่องบินที่จอดอยู่กลางลานทราย เดินผ่านทหารที่วิ่งลงจากเครื่องมาตั้งแถวกองเกียรติยศท่ามกลางฝุ่นทรายที่ปลิวคลุ้ง

"อัสลามุอะลัยกุม" ผู้บัญชาการกองทหารอังกฤษหยุดยืนระหว่างแถวทหาร และกล่าวคำอำนวยสวัสดีกับชาวทะเลทรายที่รุมล้อมอยู่ห่าง ๆ "ข้านำความปรารถนาดีและสันติสุขมาเยี่ยมคำนับหัวหน้าของพวกเจ้า"

ชายวัยกลางคนรูปร่างใหญ่โตกำยำในเครื่องแต่งกายเบดูอินมีเหยี่ยวทะเลทรายตัวโตเกาะนิ่งอยู่บนบ่าซ้ายก้าวออกมายืนเด่นอยู่หน้ากลุ่ม

"ข้า อับบาส ยีเมียร์ หัวหน้าเบดูอินในทะเลทรายแห่งนี้"

พันโทชาร์ลหันไปทางนายทหารคนสนิทที่ยืนอยู่เบื้องหลัง

"ผู้กองรอเจอร์ นำของขวัญไปให้ท่านหัวหน้า"

ร้อยเอกรอเจอร์ชิดเท้ารับคำสั่ง และเดินประคองกล่องกำมะหยี่สีแดงเลือดนกที่ถืออยู่เข้าไปหยุดอยู่ตรงหน้าอับบาส ยีเมียร์

"นี่เป็นของขวัญเล็ก ๆ น้อย ๆ จากข้า" พันโทชาร์ลเอ่ยขึ้นในขณะที่

หัวหน้าชาวเบดูอินเอื้อมมือไปเปิดฝากล่องที่ยังอยู่ในมือร้อยเอกรอเจอร์ แสงแดดยามบ่ายสาดกระทบปืนพกรีวอลเวอร์ทองคำที่ลำกล้องแกะสลักลวดลายวิจิตร

ดวงตาคมเหมือนตาเหยี่ยวของอับบาส ยีเมียร์ เป็นประกายพึงพอใจ พลางไล้ปลายนิ้วที่สั่นเทาไปตามร่องลายที่สลักเสลาอย่างหลงใหล

"ขอบใจ ขอบใจมาก" หัวหน้าชาวเบดูอินเงยหน้าขึ้นมองไปยังเจ้าของสิ่งบรรณาการ

"ท่านผู้นั้นคือผู้บัญชาการกองทหารอังกฤษประจำไบเดอร์ฮาบัด" ร้อยเอกรอเจอร์บอกเบา ๆ เป็นภาษาอาหรับ

"วะอะลัยกุมุสลาม วะเราะห์มะตุลเลาะห์" อับบาสพร่ำคำสลาม ปลดเหยี่ยวจากบ่าส่งให้ลูกน้อง และเดินไปสวมกอดนายพันโทอังกฤษด้วยสีหน้ายิ้มแย้ม

"ข้าขอน้อมรับไมตรีจิตจากท่าน" หัวหน้าชาวเบดูอินคลายอ้อมกอด แต่มือที่ใหญ่และแข็งแรงยังคงจับอยู่ที่ต้นแขนของอาคันตุกะ "มีสิ่งใดที่ข้าพอจะตอบสนองความปรารถนาดีของท่านได้บ้าง"

"มี" พันโทชาร์ล คลิฟฟอร์ด พยักหน้า "เราหาที่คุยกันฉันเพื่อนได้ไหม"

"ตามข้ามา" อับบาส ยีเมียร์ โอบบ่าพันโทชาร์ลพาเดินไปยังกระโจมที่พัก โดยมีร้อยเอกรอเจอร์และลูกน้องคนสนิทของอับบาส เดินตามหลังไปห่าง ๆ

๒๐

พันโทชาร์ล คลิฟฟอร์ด ทรุดตัวลงนั่งเคียงข้างอับบาส ยีเมียร์ บนพื้นทรายที่ปูลาดด้วยพรมเนื้อหนา ถักทอลวดลายและสีสันแบบตะวันออก กลิ่นยาสูบอวลผสมกับกลิ่นกาแฟคั่ว และกลิ่นแห้งของอากาศอยู่ภายในกระโจมหลังใหญ่ ผู้บัญชาการทหารอังกฤษชายตาดูนายทหารคนสนิทที่ปักหลักยืนอยู่ปากกระโจม เคียงข้างกับเบดูอินร่างยักษ์ผู้ที่ทำหน้าที่องครักษ์ของหัวหน้าชาวเบดูอิน

"ไอ้นี่จะช่วยให้ท่านคลายความเหน็ดเหนื่อยจากการเดินทาง"

อับบาสเลื่อนหม้อมอระกู่ที่ท่อนล่างเป็นขวดแก้วสีฟ้าเขียนลวดลายแบบอาหรับส่วนท่อนบนทำด้วยทองเหลือง มีท่อยาวสำหรับสูบควันที่ระเหยผ่านน้ำในขวด

นายพันโทชาวอังกฤษหยิบปลายท่อขึ้นจ่อปากและอัดควันเข้าปอดเต็มแรง ควันที่พลุ่งออกมาทำให้เขากลั้นสำลักไว้ไม่อยู่ น้ำตาไหลพราก

หัวหน้าชาวเบดูอินส่งเสียงหัวเราะลั่น และตบหลังแขกเกียรติยศเบา ๆ

"มอระกู่พยศมากเหมือนผู้หญิง แต่เมื่อไหร่ที่ท่านปราบพยศลงได้ ทั้งมอระกู่และผู้หญิงก็จะเป็นเพียงลูกแมวเชื่อง ๆ สำหรับท่านตลอดไป"

"แต่ข้าเป็นคนไม่มีความสามารถในการกำราบพยศหญิง" พันโทชาร์ลไอแค็ก ๆ

"นั่นหมายความว่า หากท่านไม่ใช่ผู้ชายที่โชคร้ายที่สุด ท่านก็คงเป็นผู้ชายที่มีโชคดีอย่างประหลาด"

ทั้งคู่หัวเราะกันอย่างถูกคอ

"ถึงเวลาหรือยังที่ท่านจะบอกข้าในสิ่งที่ทำให้ท่านเดินทางมาถึงนี่" อับบาส ยีเมียร์ถามขึ้นตรง ๆ

พันโทชาร์ล คลิฟฟอร์ด มองดูเจ้าของถิ่นด้วยสายตาคาดคะเนก่อน

เอ่ยขึ้นด้วยน้ำเสียงเรียบ ๆ

"เรื่องที่ข้าจะพูดกับท่านในวันนี้ เป็นการพูดคุยระหว่างมิตรต่อมิตร แม้ท่านจะตกลงตามที่ข้าขอร้องหรือไม่ มิตรภาพของเราก็จะดำรงอยู่ต่อไป"

"ข้ารู้ว่ามันไม่ใช่เรื่องที่ดีสำหรับข้า" อับบาส ยีเมียร์ ยกมือขึ้นลูบเครา "แต่ข้าก็ยินดีรับฟัง"

ผู้บัญชาการทหารอังกฤษกระแอมเบา ๆ

"ตรงกันข้ามมันอาจเป็นเรื่องที่ดีที่สุดสำหรับท่าน ทางกองบัญชาการทหารอังกฤษ อยากจะขอซื้อพื้นที่ทะเลทรายแถบนี้ โดยยินดีจะให้ค่าตอบแทนท่านอย่างงาม"

"ท่านจะเอาพื้นที่กันดารและแห้งแล้งไปทำประโยชน์อะไร" ผู้นำเบดูอินจ้องมองเจ้าของข้อเสนอด้วยสายตาที่คมกริบ

"เพื่อใช้เป็นค่ายฝึกทหาร"

"ท่านจะเตรียมทหารไว้รบกับใครอีก ในเมื่อทั้งอิตาลีและเยอรมันก็ถูกขับไล่ออกไปจนหมดแล้ว" อับบาสแย้งขึ้น

"มีภาษิตอังกฤษโบราณอยู่บทหนึ่งว่า หากปรารถนาสันติภาพก็ต้องตระเตรียมกำลังรบไว้ให้พรักพร้อม"

อับบาส ยีเมียร์ นิ่งอย่างไตร่ตรอง และพูดขึ้นช้า ๆ

"ไม่ใช่เรื่องง่ายเลย ในการที่จะอพยพผู้คนจำนวนมากออกไปจากที่นี่"

"นอกจากท่านแล้ว ไม่มีใครจำเป็นต้องอพยพอีก" พันโทชาร์ลพูดด้วยน้ำเสียงราบเรียบ

"หมายความว่าแท้จริงแล้ว ท่านเพียงต้องการ 'ซื้อ' ข้าเท่านั้น" อับบาสเน้นเสียง แววตาเปลี่ยนเป็นดุดัน

"ข้าไม่ได้พูดเช่นนั้น" นายพันโทอังกฤษรีบปฏิเสธ "เพียงแต่ข้าไม่อยากทำความเดือดร้อนให้กับชาวเบดูอินส่วนใหญ่"

"แล้วท่านจะเอาข้าไปทิ้งไว้ที่ไหน" ผู้นำเบดูอินหรี่ตาลงราวจะ

เพ่งมองเข้าไปในความคิดของนายทหารอังกฤษ

"ทุกหนทุกแห่งที่ท่านประสงค์ และเท่าที่เงินจำนวนสามล้านลีร่าจะอำนวยสุขแก่ท่านได้"

"ถ้าข้าปฏิเสธ" อับบาสหยั่งท่าที

"นั่นเป็นสิทธิของท่าน" พันโทชาร์ลมองตอบสายตาชาวเบดูอิน "แต่ข้าก็ไม่อาจรับรองความปลอดภัยของท่านจากการฝึกหรือซ้อมรบ"

เสียงเครื่องบินขับไล่ฝูงหนึ่งดังแหวกอากาศมาแต่ไกล และค่อย ๆ ลดเพดานบินลงในระดับต่ำจนเฉียดหมู่กระโจม เครื่องยนต์กระหึ่มลั่นปากกระโจมที่คนทั้งสองนั่งอยู่ถูกแรงลมเปิดกว้าง ฝุ่นทรายจากภายนอกคลุ้งตลบเข้ามาเต็มใบหน้าและเนื้อตัว

"หากข้าต้องการมากกว่า ๓ ล้านลีร่า" อับบาส ยีเมียร์ ต่อรองหลังจากนั่งเงียบไปครู่ใหญ่

"เอาเป็นว่า ๔ ล้าน" พันโทชาร์ลยื่นคำขาด "หรือไม่ก็ลืมเรื่องเงินเสีย"

อับบาสเลื่อนหม้อมอระกู่มาตรงหน้าและอัดควันเข้าปอดด้วยสีหน้าเคร่งเครียด

"ถึงอย่างไรเราก็ยังเป็น 'มิตร' กันอยู่ใช่ไหม" หัวหน้าชาวเบดูอินถอนริมฝีปากจากมอระกู่ แล้วเอ่ยถามเบา ๆ

"แน่นอน" อาคันตุกะชาวอังกฤษยืนยัน

"นั่นนับว่าข้ายังมีโชคกว่าซี้คฮาบาซ" อับบาส ยีเมียร์ พูดด้วยน้ำเสียงที่ขมขื่น "หลายปีก่อน มีพวกอิตาลีเดินทางมาถึงที่นี่เพื่อขอให้เบดูอินร่วมทำสงครามกับอังกฤษ เมื่อซี้คฮาบาซซึ่งเป็นหัวหน้าของพวกเราปฏิเสธ ก็ถูกมันฆ่า ครั้นถึงวันนี้อังกฤษก็มาเรียกร้องเอามาตุภูมิของเราขับไล่ข้าออกไปจากบ้านของข้า"

"นี่เป็นการซื้อขาย ซึ่งเป็นเรื่องธรรมดาสามัญของมนุษย์มานับพันปีแล้ว" พันโทชาร์ลขยับตัวจากท่าที่นั่งอยู่ "เมื่อฝ่ายหนึ่งต้องการที่จะซื้อ และอีกฝ่ายยินยอมที่จะขาย ทุกอย่างก็เป็นอันตกลงกันด้วยดี"

"ข้าต้องทำอะไรบ้าง" อับบาสถามอย่างจนแต้ม

"ท่านเพียงแต่ลงชื่อในสัญญาซื้อขายที่ข้าเตรียมมา แล้วก็หอบเงิน ๔ ล้านลีร่าไปอยู่ให้ห่างไกลจากทะเลทราย"

อับบาส ยีเมียร์ นิ่งขึง ดวงตาที่คมเหมือนตาเหยี่ยวทอดต่ำลงชั่วครู่จึงพยักหน้าช้า ๆ

— □ —

พันโทชาร์ล คลิฟฟอร์ด มองออกไปนอกหน้าต่างเครื่องบินที่แลเห็นแต่ท้องทะเลทรายลิบ ๆ ไร้ขอบเขต อยู่เบื้องล่าง รอยยิ้มบาง ๆ เพิ่งปรากฏขึ้นบนใบหน้าที่เย็นชาปั้นปึ่งอยู่เป็นนิจ

"ตอนนี้ทะเลทรายแห่งนั้นก็เป็นของเราแล้ว"

"ท่านไม่คิดว่าเราจะจ่ายค่านายสิบคนหนึ่งแพงไปหน่อยหรือครับ" ร้อยเอกรอเจอร์ที่นั่งอยู่เคียงข้างถามขึ้น

"มันอาจจะแพงสำหรับนายสิบ แต่ก็ถูกสำหรับนายพัน" พันโทชาร์ลพูดด้วยสีหน้าที่ยังเกลื่อนรอยยิ้ม

"ผมขออนุญาตเรียนถามว่า ทำไมเราถึงไม่ใช้กำลังเข้าจัดการกับอับบาส ยีเมียร์ให้สิ้นเรื่องไป"

"นั่นเป็นการก่อเรื่องต่างหาก เพราะเราจะต้องมีภาระทำศึกกับเบดูอินไปอีกนาน"

ดาวีชคุกเข่าอยู่กลางแสงสว่างที่ทอดเป็นลำยาวเข้ามาทางช่องลมของห้องขังที่มืดทึม เด็กหนุ่มใช้มือทั้งสองข้างวักน้ำจากกะละมังล้างใบหน้า จากนั้นจึงทำความสะอาดมือและเท้า

เมื่อมุอาซินขาน อัล-อะซานประกาศนามอัลเลาะห์และสัจปฏิญาณเป็นสัญญาณของเวลาละหมาดอัสริ ดาวีชก็ลุกขึ้นยืนหันหน้าไปทางทิศอันเป็นที่ตั้งของกะบะฮ์ ตั้งเจตนาทำละหมาด และแบมือทั้งสองออกไปเบื้องหน้าพลางกล่าวสดุดีพระมหิทธานุภาพ ตามด้วยโองการอัล กุรอ่าน

พันโทชาร์ล คลิฟฟอร์ด เลื่อนช่องมองตรงประตูเหล็กพลาง

แนบดวงตามองเข้าไปในห้องขังที่มีแสงสว่างเพียงรำไร รอจนกระทั่งเด็กหนุ่มเงยหน้าขึ้นจากการกราบนมัสการแล้ว นายทหารอังกฤษจึงไขกุญแจเปิดประตูและก้าวเข้าไปภายในห้อง

ดาวีชยืนตรงทำความเคารพผู้บัญชาการ ทั้งที่เท้ายังเปล่าเปลือย

"ทำตัวตามสบาย" พันโทชาร์ลเอ่ยขึ้น และเดินไปหยุดอยู่ตรงหน้าผู้ต้องขัง "ใส่รองเท้าเสียแล้วตามฉันไปที่ห้องทำงาน"

"นี่ยังไม่ครบกำหนดวันคุมขังครับผม" ดาวีชแย้ง

"โทษของเธอเป็นอันสิ้นสุดแล้ว"

ดาวีชมองดูอีกฝ่ายด้วยสายตาที่แสดงความประหลาดใจ และเดินกลับไปที่เตียงพลางทรุดตัวลงสวมถุงเท้ารองเท้า คว้าหมวกแบเร่ต์ที่แขวนอยู่ข้างฝามาถือไว้ในมือ และก้าวตามพันโทชาร์ล คลิฟฟอร์ดออกไปจากห้องขัง

— □ —

ผู้บัญชาการกองทหารอังกฤษประจำไบเดอร์ฮาบัดเอนตัวมาข้างหน้า มือทั้งสองวางอยู่ที่ขอบโต๊ะ และจ้องมองผู้ใต้บังคับบัญชาที่ยืนตัวตรงอยู่เบื้องหน้า

"อย่างที่ฉันบอกเธอ เวลานี้ดินแดนทะเลทรายแถบนั้นเป็นกรรมสิทธิ์ของกองบัญชาการทหารอังกฤษแล้ว และฉันแต่งตั้งเธอเป็นผู้ดูแลที่ดิน ผู้คน และทรัพย์สินทั้งหมดที่มีอยู่ เธอมีสถานะทั้งนายทหารของกองทัพบกอังกฤษและหัวหน้าชุมชนแห่งนั้น"

"ผมไม่ต้องการมีส่วนร่วมในการฉ้อโกง"

"ทำไมเธอถึงคิดอย่างนั้น ในเมื่ออันที่จริงแล้วทุกสิ่งทุกอย่างมันเป็นของเธอ เป็นมรดกที่ตกทอดมาจากการสร้างสมของชี้คฮาบาซพ่อของเธอ อับบาส ยีเมียร์ต่างหากที่เป็นคนช่วงชิงและคดโกงสิ่งอันพึงมีพึงได้ของเธอ แต่ฉันก็หาทางเอามันกลับคืนมาให้เธออย่างยุติธรรมและตรงไปตรงมาที่สุด"

พันโทชาร์ลหยุดดูท่าทีเด็กหนุ่มนิดหนึ่ง ก่อนพูดต่อไป

"ตอนนี้เธอมีหน้าที่ทั้งส่วนตัวและราชการที่จะต้องกลับไปสู่ถิ่นกำเนิด หากเธอปฏิเสธในครั้งนี้นอกจากจะมีความผิดทางวินัยทหารแล้ว เธอยังเป็นผู้ละเลยความรับผิดชอบที่พึงมีต่อคนของเธอ ซึ่งถือได้ว่าเธอทรยศต่อคำสัญญาที่ให้ไว้ต่อพ่อเธอ"

สีหน้าของดาวีชแสดงถึงความยุ่งยากใจ คิ้วเข้มขมวดเข้าหากันแววตาว้าวุ่น

"พรุ่งนี้เช้าเธอนำทหารหนึ่งหมู่เดินทางไปที่นั่น และพิสูจน์ตัวเองให้พวกพ้องยอมรับความเป็นผู้นำของเธอ ความเป็นผู้นำที่เธอใฝ่ฝันและรอคอยมาตลอดระยะเวลา ๔ ปี ถ้าเธอทำได้สำเร็จ อีกสามอาทิตย์ข้างหน้ากลับมาติดยศนายสิบตรีที่กองบัญชาการแห่งนี้"

พันโทชาร์ล คลิฟฟอร์ด เอนหลังลงกับพนักเก้าอี้

"แต่ถ้าเธอทำไม่สำเร็จ ก็ไม่ต้องมาให้ฉันเห็นหน้าเธออีก และฉันคิดว่าเธอควรจะรู้ว่าจะจัดการกับชีวิตที่ล้มเหลวของตัวเองอย่างไร"

"ผมจะกลับไปบ้าน" ดาวีชยืนยันด้วยน้ำเสียงหนักแน่น "และจะพิสูจน์ให้ท่านเห็นว่าผมมีความสามารถที่จะปกครองคนของผม"

"ดี" ผู้บัญชาการพยักหน้า "ฉันจะคอยดู อ้อ ร้อยเอกรอเจอร์กับจ๊าคโคโมจะเดินทางไปด้วยในฐานะผู้สังเกตการณ์ และเขาจะไม่ทำอะไรนอกเหนือไปจากหน้าที่ที่ได้รับมอบหมายนั้น"

"ครับผม" ดาวีชกระโดดชิดเท้า พร้อมกับยกมือขึ้นแตะขอบหมวกแบเร่ต์แสดงความเคารพ ก่อนหมุนตัวเดินออกมาจากห้อง ทิ้งให้พันโทชาร์ล คลิฟฟอร์ด มองตามด้วยสายตาที่แฝงแววครุ่นคิด

๒๑

ทะเลทรายร้อนระอุและปั่นป่วนด้วยแรงลม ฝุ่นทรายคลุ้งไปในอากาศราวหมอกควันทึบ ๆ ทำให้มองเห็นภาพแม้ในวิถีใกล้ ๆ ได้เพียงเลือนราง

กลางม่านทรายนั้น ดาวีชในเครื่องแบบทหารอังกฤษยืนสงบนิ่งอยู่เบื้องปลายเท้าของหลุมฝังศพชี้คฮาบาซ มือทั้งสองข้างแบออกไปข้างหน้าตั้งจิตทำละหมาดฮาญะต์ให้บิดา

แม้เวลาจะล่วงเลยมาถึง ๔ ปี แต่เหตุการณ์ที่เกิดขึ้นในคืนนั้นยังคงติดตรึงอยู่ในส่วนลึกของมโนสำนึก ดาวีชมองเห็นภาพที่บิดานั่งสนทนากับร้อยโทเป็ปปีราโน่และอาหรับทั้งสามคน ก่อนที่จะเกิดเรื่องขัดแย้ง เด็กหนุ่มหลับตาลงช้า ๆ ภาพของชี้คฮาบาซหงายหลังมียูซุฟนั่งคร่อมอยู่บนอกค่อย ๆ ชัดเจนขึ้น เขามองเห็นยูซุฟจ้วงมีดกระเหม็ดกระหน่ำลงบนร่างของบิดาอย่างไม่ยั้ง เลือดสีแดงเข้มสาดกระจายขึ้นไปตามผนังกระโจม เสื้อกัลบียะสีขาวของพ่อชุ่มไปด้วยเลือด กระโจมไหววูบตะเกียงที่ประดับประดาด้วยกระจกสีกวัดแกว่ง สาดแสงสีเขียวแดงลงบนใบหน้าที่ตื่นตระหนกของพ่อ แสงสีเขียวแดงกวัดแกว่งเร็วขึ้น เร็วขึ้นราวกับจะไม่มีวันหยุดนิ่ง

ดาวีชเบิกตาขึ้น ใบหน้าชุ่มไปด้วยเหงื่อเม็ดโป้ง เด็กหนุ่มหอบหายใจแรง ๆ และเหลียวหลังมองผ่านฝุ่นทรายไปที่หมู่ทหารซึ่งยืนอูฐอยู่เงียบ ๆ ที่ปลายเนิน

'ตาว่าบนสวรรค์มีสวนอินทผลัม มีธารน้ำใส มีอูฐ มีผู้หญิงเยอะแยะไหม'

เด็กหนุ่มได้ยินคำถามของตัวเองแว่วมาจากที่ไกลแสนไกล

'มีซิ' ผู้เป็นตายืนยัน

'แล้วตาว่าพ่อข้าจะได้ขึ้นสวรรค์หรือเปล่า'

'ได้ซิ' เสียงของชายชราดังก้อง 'ชี้คฮาบาฮศรัทธามั่นคงในองค์อัลเลาะห์และอุทิศตัวเพื่อพระองค์มาตลอดชีวิต'

"อัลเลาะห์ทรงยิ่งในความเกรียงไกร ไม่มีพระเจ้าองค์อื่นใดนอกจากอัลเลาะห์" ดาวีชพึมพำเบา ๆ และยิ้มอย่างเป็นสุข พลางหันหลังก้าวเดินจากหลุมฝังศพบิดา ฝ่าม่านทรายไปยังหมู่ทหารที่รอคอยอยู่

ร้อยเอกรอเจอร์รินกาแฟจากกาทองแดงลงในกระบอกที่ทำด้วยโลหะชนิดเดียวกัน พลางเติมนมอูฐ และเอื้อมมือไปหยิบเนยแพะขึ้นมาใส่ปาก กลิ่นฉุนของเนยทำให้นายร้อยเอกอังกฤษถึงกับเบ้หน้า

"ทานนี่ซิครับ" ดาวีชส่งถ้วยทองเหลืองที่ใส่ลูกอินทผลัมให้

"อาหารเช้าของพวกเธอมีแค่นี้เองหรือ"

"ครับผม"

"เลิกใช้คำว่า 'ครับผม' กับฉันและจ๊าคโคโมได้แล้ว เราสองคนมาที่นี่ในฐานะผู้สังเกตการณ์ไม่ใช่ผู้บังคับบัญชา"

"ครับผม" ดาวีชรับคำและยิ้มเก้อ ๆ เมื่อนึกขึ้นได้

"เธอต้องทำทุกอย่างอย่างเต็มความสามารถ ให้คนพวกนี้ยอมรับความเป็นผู้นำของเธอ" ร้อยเอกรอเจอร์มองผ่านรอยแหวกของปากกระโจมออกไปเบื้องนอกที่เหล่าเบดูอินกำลังสาละวนกับการเริ่มต้นชีวิตในวันใหม่ เด็กผู้หญิงง่วนอยู่กับการรีดนมแพะ ในขณะที่แม่ของพวกเธอเริ่มลงมือทอผ้าขนสัตว์หรือปั่นเนย และพวกผู้ชายเตรียมตัวต้อนฝูงแพะแกะออกไปเลี้ยงยังกลางทะเลทรายที่พอจะหาหญ้าหรือพุ่มไม้เล็ก ๆ ได้

"และอย่าลืมว่าเธอมีเวลาจำกัดเพียงแค่สามอาทิตย์"

"ผมไม่มีสิ่งใดที่จะได้มาหรือเสียไปมากกว่านี้" ดาวีชมองตามสายตาของร้อยเอกหนุ่ม และพูดด้วยน้ำเสียงที่หนักแน่น "ตลอดระยะเวลา ๔ ปี นับแต่การตายของพ่อ ผมเฝ้ารอเพียงเพื่อที่จะกลับมาที่นี่อีกครั้ง กลับมาทำในสิ่งที่พ่อทำค้างเอาไว้ กลับมาเพื่อทำให้ความปรารถนาของพ่อปรากฏเป็นจริงขึ้นมา"

เด็กหนุ่มเบนสายตากลับมาทางนายทหารอังกฤษ

"หลายปีก่อนเมื่อผมยังเล็ก ๆ พวกเราร่อนเร่ไปในทะเลทรายอย่างไร้จุดหมายปลายทาง ฝากชีวิตและความหวังไว้กับบ่อน้ำเล็ก ๆ สักบ่อหรือหญ้าแห้งสักหย่อม ทั้ง ๆ ที่ไม่เคยรู้ว่ามันจะมีจริงหรือเป็นเพียงภาพลวงตา และเราไม่เคยฝันถึงอะไรที่ไกลไปกว่านั้น"

"ความฝันของพ่อผิดแผกไปจากคนอื่น ๆ" ดาวีชยกกระบอกทองแดงขึ้นจิบกาแฟ "พ่อฝันจะเห็นเบดูอินที่กระจัดกระจายอยู่ทั่วทะเลทรายรวมตัวกันเป็นกลุ่มก้อน ยุติการระเหเร่ร่อน ไม่ถูกเอารัดเอาเปรียบและข่มเหงรังแกจากพวกที่อยู่นอกทะเลทราย"

ร้อยเอกรอเจอร์จุดบุหรี่สูบ และนั่งฟังเงียบ ๆ

"พ่อเริ่มต้นที่โอเอซิสแห่งนี้ ไม่ยอมอพยพเคลื่อนย้ายไปไหนอีก รวบรวมผู้คนจากไม่กี่สิบครอบครัว จนค่อย ๆ กลายเป็นชุมชนที่ใหญ่โต" ดาวีชทอดสายตาลงต่ำ ดวงตาสีน้ำตาลเข้มที่เคยสดใสเจิดจ้าหม่นหมองลง "แต่แล้ว พ่อก็ไปไม่ถึงจุดหมายปลายทางที่ใฝ่ฝันไว้"

ร้อยเอกรอเจอร์เอื้อมมือมาบีบบ่าเด็กหนุ่มเบา ๆ

"ชี้คฮาบาซฝันไว้ไกลมาก หน้าที่ของเธอคือสืบสานความฝันอันนั้นและไปให้ถึง"

"ครับผม" ดาวีชรับคำ และเงยหน้าขึ้นช้า ๆ แสงแดดยามเช้าที่ผ่านเข้ามาในกระโจมต้องดวงหน้าที่เข้มคมและสีหน้าที่เด็ดเดี่ยวจริงจังดูคล้ายรูปศิลาสลักโบราณ

แดดเล็มเส้นต่อระหว่างท้องฟ้ากับทะเลทรายที่เห็นอยู่ลิบ ๆ เป็นประกายระยิบระยับ ดาวีชชักผ้าคูฟฟีเอห์ที่คลุมศีรษะอยู่ให้เลื่อนลงมาเสมอระดับคิ้วเพื่อป้องกันฝุ่นทรายเข้าตา พลางกระตุ้นอูฐเลาะเลียบฝูงแกะที่และเล็มหย่อมหญ้าอยู่กลางพื้นทราย คนเลี้ยงแกะที่จับกลุ่มกันอยู่กลางแดด ปรายตามองด้วยสายตาเฉยเมย เด็กหนุ่มรู้ดีว่าเป็นการยากที่จะทำให้คนพวกนี้รู้สึกว่าเขาไม่ใช่เด็กชายเล็ก ๆ เหมือนเมื่อ ๔ ปีที่แล้ว และก็

ยากยิ่งไปกว่านั้นในการที่จะทำให้ยอมรับเขาในฐานะผู้นำคนใหม่ซึ่งอยู่ภายใต้ความคุ้มครองของพวกอังกฤษ

ดาวีชขี่อูฐทวนแสงตะวันห่างไกลออกไปจากสายตาของคนเลี้ยงแกะมุ่งหน้าสู่ทะเลทรายอันเวิ้งว้างอย่างอ้างว้าง

เด็กหนุ่มซะลออูฐเมื่อไปถึงหมู่เนินทรายห่างไกลออกไปจากที่พักของเบดูอินซึ่งเคยเป็นสถานที่ที่ตาอิบรอฮีมซ้อมฝึกยิงปืนให้เขา ความรู้สึกว้าเหว่จู่โจมจับกุมจิตใจของดาวีช เมื่อนึกถึงความอบอุ่นเมื่อมีตาอยู่เคียงข้าง และความสนุกสนานในวัยเยาว์

'ตา จริงหรือที่พ่อข้าว่ามีเมือง มีผู้คน มีบ่อน้ำใหญ่ อยู่อีกฟากหนึ่งของทะเลทราย' ดาวีชนึกถึงถ้อยคำที่ตนเองเคยสนทนากับตา

'ชี้คฮาบาซไม่เคยพูดเท็จ' เด็กหนุ่มยังจำได้ถึงคำตอบที่หนักแน่นนั้น

'ถ้างั้น ทำไมเราไม่ข้ามทะเลทรายไปอยู่ที่นั่น'

'เราอยู่ที่นี่ ก็เพราะอัลเลาะห์มีพระประสงค์เช่นนั้น' น้ำเสียงของชายชราหนักแน่นกว่าเดิม และดังสะท้อนกลับไปกลับมาในห้วงสำนึกของดาวีช

เด็กหนุ่มหลับตาลง ตั้งจิตรำลึงถึงพระมหิทธานุภาพของพระผู้เป็นเจ้าอยู่ครู่หนึ่ง แล้วจึงชักอูฐบ่ายหน้ากลับสู่ที่พัก ด้วยท่าทีที่องอาจและมั่นใจในตัวเอง

ทันทีที่เสร็จสิ้นละหมาดมักริบในพลบค่ำนั้น กองไฟขนาดย่อมก็ถูกก่อขึ้นที่ลานทรายหน้ากระโจมที่พักของดาวีช และเหล่าเบดูอินที่เป็นชายแต่หนุ่มฉกรรจ์จนถึงผู้เฒ่าต่างก็ทยอยกันมาชุมนุมอยู่รอบกองไฟ

ดาวีชในเครื่องแต่งกายแบบเบดูอิน สวมเสื้อคลุมมิชลาหะสีดำทับเสื้อกัลบียะตัวยาวสีขาว คลุมศีรษะด้วยผ้าคูฟฟีเอห์ตาตารางขาว-แดงปล่อยชายผ้าพันใต้คางยืนเด่นเป็นสง่าอยู่กลางลาน เด็กหนุ่มกราดสายตาที่คมปลาบไปโดยรอบ พลางกล่าวคำอำนวยสวัสดี รอจนกระทั่ง

เสียงกล่าวตอบจากบรรดาผู้ชุมนุมเงียบลงแล้ว ดาวีชจึงเริ่มต้นคำพูดด้วยน้ำเสียงที่ทุ้มกังวาน แต่ปลายเสียงยังแตกพร่าและระรัวลิ้น

"เหล่าญาติของข้า ข้าได้จากท่านไปด้วยพระประสงค์ของพระผู้เป็นเจ้า และกลับคืนมาที่นี่อีกครั้งก็ด้วยพระประสงค์ของพระองค์ หลายปีที่ผ่านมาข้าได้ท่องไปทั่วท้องทะเลทรายอันไพศาล ประจญกับอันตรายนานา และประจัญกับความเปลี่ยนแปลงปรวนแปรต่าง ๆ แต่สิ่งเหล่านั้นล้วนเป็นเพียงการทดสอบถึงความอดทนและความศรัทธาเชื่อมั่นที่ข้ามีต่อพระผู้เป็นเจ้า ซึ่งทำให้ข้ามีแต่ยิ่งเลื่อมใสในพระมหิทธานุภาพ และตระหนักถึงความเป็นจริงของกฎแห่งสภาวการณ์ อันพระผู้เป็นเจ้าได้ทรงกำหนดไว้อย่างแน่นอนแล้วนั้น"

ดาวีชหยุดหอบเบา ๆ ความประหม่าและตื่นเต้นเมื่อครู่ค่อย ๆ จางหายไป เขาสูดหายใจเข้าเต็มปอด เชิดหน้าขึ้น และกล่าวต่อไปด้วยกระแสเสียงที่มั่นคงขึ้น

"ข้ากลับมาที่นี่ด้วยพระประสงค์ของพระผู้เป็นเจ้า เพื่อชักนำพวกท่านไปสู่จุดหมายปลายทางที่ชี้คฮาบาซ พ่อของข้าได้เคยให้สัญญาไว้ต่อท่าน ข้าอยากให้เราทุกคนย้อนรำลึกถึงครั้งแรกที่เราได้มารวมกันอยู่ ณ ดินแดนแห่งนี้ยุติการระเหเร่ร่อน ร่วมกันต่อสู้กับการถูกข่มเหงรังแกและการเอารัดเอาเปรียบต่าง ๆ ด้วยความเป็นน้ำหนึ่งใจเดียว วันนั้น พ่อของข้าได้ให้สัญญาว่าจะสร้างเบดูอินที่เคยเร่ร่อนตามทะเลทรายให้เป็นกลุ่มชนที่ยิ่งใหญ่ และได้รับการยอมรับนับถือจากผู้คนที่อยู่นอกทะเลทราย"

ประกายตาที่เหมือนดาวจรัสแสงของเด็กหนุ่มหมองลง

"แม้ว่าชี้คฮาบาซจะหมดโอกาสอยู่ชมวันแห่งชัยชนะของเบดูอิน แต่ข้าในฐานะทายาทของชี้คฮาบาซ ก็มีภาระหน้าที่อันศักดิ์สิทธิ์ที่จะรักษาคำมั่นสัญญาของพ่อ ด้วยชีวิต ด้วยเลือดเนื้อ และด้วยจิตใจที่ศรัทธาต่อพระผู้เป็นเจ้า หากพวกท่านยังให้ความเชื่อมั่นในคำสัญญาของพ่อข้า เราก็จะอยู่เคียงข้างกันเพื่อก้าวไปให้ถึงจุดหมายที่ใฝ่ฝัน แต่หากท่านสิ้นความเชื่อถือซึ่งคำมั่นนั้นแล้ว ข้าก็พร้อมที่จะให้ท่านออกไปจากดินแดนแห่ง

คำมั่นสัญญานี้ ไปสู่ความเลื่อนลอยไร้หลักแหล่ง ไปสู่การถูกดูถูกเหยียดหยาม ถูกกดขี่ข่มเหงเช่นที่เคยประสบมาแต่อดีต"

กองไฟในคืนหนาวเต้นเปลวระริก แต้มเงาวับไหวบนใบหน้าที่จริงจังเคร่งเครียดของลูกชายชี้คฮาบาซ

"พรุ่งนี้จะเป็นวันฉลองคำสัญญาของชี้คฮาบาซ เบดูอินทุกคนในดินแดนแห่งนี้จะหยุดพักผ่อนจากภารกิจทั้งมวลและร่วมใจกันทำละหมาดที่ลานนี้ทั้งห้าเวลา ส่วนกลางคืน จะเป็นเวลาที่พวกผู้หญิงและเด็กได้สนุกสนานรื่นเริงกันอย่างเต็มที่"

ดาวีชกราดสายตาไปโดยรอบอีกครั้ง ก่อนเอ่ยต่อด้วยน้ำเสียงที่เนิบ ๆ แต่หนักแน่น

"ตั้งแต่เช้ามืดวันพรุ่งนี้ ข้าจะนั่งอยู่หน้ากระโจมแห่งนี้ ใครก็ตามที่ประสงค์จะไปจากที่นี่ ขอให้นำครอบครัวและสัตว์เลี้ยงออกไปได้แต่เวลาอาทิตย์ขึ้นจนถึงเที่ยงวัน หลังจากนั้นแล้วอนุญาตให้ไปได้แต่คน หากมีสัตว์เลี้ยงติดไปแม้เพียงตัวเดียว ข้าจะถือว่าคนนั้นเป็นขโมย และจะต้องถูกลงโทษตามกฎของชาวทะเลทราย"

— □ —

กองไฟราลงแล้ว ควันของเศษไม้และมูลอูฐแห้งที่เป็นเชื้อโรยตัวบาง ๆ ในความมืดอันเยียบเย็น แต่ดาวีชยังคงยืนนิ่งอยู่ที่เดิม สายตาแน่วไปทางทิศตะวันออก ราวจะรอคอยรังสีแรกแห่งทิวาวารปรากฏแก่คลองตา

๓๓

ดวงตะวันเคลื่อนมาอยู่ตรงศีรษะ แผดความร้อนรุนแรงไปทั่วท้องทะเลทราย แต่อูฐสองตัวยังคงยืนสงบนิ่งอยู่บนเนินทรายปากทางเข้าไปสู่โอเอซิส อันเป็นที่ถิ่นที่พักของเบดูอินที่เคยอยู่ใต้การนำของชี้คฮาบาซ

"เที่ยงแล้ว" ชายผิวดำในเครื่องแบบนายสิบของกองทัพบกอังกฤษเอ่ยขึ้นเบา ๆ

นายทหารหนุ่มที่ยืนอยู่ถูกอยู่เคียงข้างยกข้อมือขวาที่ผูกนาฬิกาขึ้นดูเวลาแล้วพยักหน้า

"เป็นอันว่าไม่มีใครสักคนที่ทิ้งถิ่นออกมา"

"ครับผม" นายสิบผิวดำรับคำ สายตายังคงเพ่งผ่านเปลวแดดไปเบื้องหน้า

นายร้อยเอกชาวอังกฤษยกกล้องส่องทางไกลที่คล้องอยู่ที่คอขึ้นส่อง

"ดาวีชทำได้ดีกว่าที่ฉันคิดไว้ และรวดเร็วกว่าระยะเวลาที่ผู้บัญชาการกำหนดให้" เขาลดกล้องส่องทางไกลลง พลางหันมาทางผู้ใต้บังคับบัญชา "ฉันคิดว่าเราคงไม่มีอะไรที่จะต้องทำที่นี่อีก นอกจากเพียงรอให้ครบกำหนดเวลาแล้วพาดาวีชกลับไปประดับยศนายสิบที่กองบัญชาการ"

"ครับผม"

"เรากลับเข้าไปข้างในกันเถอะ" ร้อยเอกรอเจอร์พูดพร้อมกับตบต้นคออูฐที่ขี่อยู่เบา ๆ เป็นสัญญาณให้มันออกเดิน

ห่างไกลออกไปจากถิ่นที่พักของเหล่าเบดูอินแห่งนั้น แร้งตัวใหญ่บินฉวัดเฉวียนอยู่บนท้องฟ้าสีคราม ดวงตาคมของมันจับอยู่ที่หมู่ตึกสีขาวโพลนกลางห้วงทะเลทรายอันกว้างใหญ่ ผู้คนและฝูงสัตว์ที่เห็นขวักไขว่อยู่ยิบ ๆ ในตำบลที่เป็นชุมทางการค้าในดินแดนอันทุรกันดาร แร้งใหญ่ทำท่าเหมือนจะร่อนลง แต่แล้วก็กลับกระพือปีกบินลับหายไปในท้องฟ้า...

มุสตาฟาวางมือข้างขวาที่ใส่ตะขอเหล็กลงบนโต๊ะ พลางเพ่งมองผู้ที่นั่งอยู่บนเก้าอี้ฝั่งตรงข้ามด้วยดวงตาที่หลุกหลิกและแฝงแววอำมหิต

"นี่เป็นงานที่ง่ายดายยิ่งกว่าการปล้นคาราวาน" ผู้ชายวัยกลางคนรูปร่างใหญ่โตกำยำยกมือขึ้นลูบขานกเหยี่ยวตัวโตที่เกาะอยู่บนบ่า "เจ้าเพียงแต่ฆ่าคนคนหนึ่ง แล้วกลับมารับเงินห้าหมื่นลีร่าจากข้า"

แววตาของโจรทะเลทรายเปล่งประกายละโมบ

"ข้อเสนอของเจ้าฟังดูก็น่าสนใจ แต่บอกข้าก่อนได้ไหมกับบาน ยีเมียร์ ว่าคนที่เจ้าต้องการให้ข้าจัดการมันเป็นใคร"

อดีตผู้นำเบดูอินอึ้งไปครู่หนึ่ง ก่อนกระชากเสียงตอบ

"ดาวีช ลูกชายของซี้คฮาบาซ"

ดวงตาของมุสตาฟาหรี่ลง

"ตกลง" ลูกน้องผู้ทรยศของอัมมาร์ ฮัดจานีร์ ลั่นวาจาโดยไม่ต้องเสียเวลาคิด "ขอเวลาสามวัน ข้าจะลากมันมาวางแทบเท้าเจ้า"

"ดีมาก" อับบาสระเบิดเสียงหัวเราะด้วยความพึงพอใจ "แต่ข้าให้เวลาเจ้าสิบวัน คนของข้าแจ้งมาว่าไอ้ลูกหมาของพวกอังกฤษตัวนั้นจะเดินทางกลับไปฟาร์วาห์ในสิบวันข้างหน้า นั่นเป็นโอกาสที่เจ้าจะจัดการกับมันได้อย่างสะดวก"

"ข้าจะรอคอยเวลานั้น" สีหน้าของมุสตาฟามาดมั่น

อับบาส ยีเมียร์ ปรายตาดูตะขอเหล็กที่สวมแทนที่มือข้างขวาของนายโจรหนุ่ม และเอ่ยชวนด้วยใบหน้าที่ยิ้มแย้ม

"เจ้าคงเหน็ดเหนื่อยกับการเดินทางไกล ไป เราไปหาความสำราญกันดีกว่า เมืองบาปแห่งนี้มีทุกสิ่งที่ผู้ชายปรารถนา"

มุสตาฟาลุกขึ้นยืนและก้าวตามอีกฝ่ายหนึ่งอย่างกระตือรือร้น อับบาสเดินนำหน้าจากคูหาที่มืดทึมของเรือนแถวที่ก่อด้วยอิฐอย่างหยาบ ๆ ไปตามถนนที่ฟุ้งด้วยฝุ่นทรายซึ่งสองข้างทางมีเรือนแถวขายข้าวของต่าง ๆ เรียงรายติดต่อกัน

อับบาสหยุดร่างกายกำยำลงตรงคูหาสุดท้ายของเรือนแถวที่อยู่ปลายถนนสายสั้น ๆ นั้น เขาก้าวขึ้นไปบนชานและผลักม่านที่กั้นประตูอยู่เข้าไป เสียงหัวเราะระรี้ระริกของอิสตรี ผสมกับควันของยาสูบและกัญชาทำให้บรรยากาศในห้องแคบ ๆ นั้นดูสดชื่นรื่นรมย์ แตกต่างไปจากความแห้งแล้งหดหู่ของโลกภายนอก

"นับแรมเดือนที่ข้าไม่ได้พบพานเพศหญิง" มุสตาฟาแลบลิ้นเลียริมฝีปากที่แห้งผาก และจ้องมองคนนั้นทีคนนี้ทีด้วยตาเป็นมัน

"ถ้าเช่นนั้นเจ้าจะมัวรีรออยู่ไย" สตรีนางหนึ่งเดินเข้ามาเกาะแขนนายโจรหนุ่มและส่งยิ้มยั่วยวน

เด็กสาวที่นั่งอยู่กับพื้นผุดลุกขึ้นยืนเมื่อผู้เป็นบิดาก้าวเข้ามาในห้อง

"ข้าไม่เห็นด้วยกับการที่พ่อจะลดตัวไปคบกับโจร" หล่อนกรากเข้ามาต่อว่า วงหน้างามนั้นง้ำงอ

อับบาส ยีเมียร์ มองดูลูกสาวด้วยสายตากึ่งหมั่นไส้กึ่งเอ็นดู

"เจ้ายังเด็กนักฮัสซา และนี่ก็ไม่ใช่เรื่องของผู้หญิง"

อดีตผู้นำเบดูอินเดินไปทรุดตัวลงนั่งบนเก้าอี้พลางปลดเหยี่ยวจากบ่าลงเกาะคอน

"แต่ข้าก็เป็นลูกของพ่อ" เด็กสาวเถียงอย่างดื้อรั้น

"เอาละ" อับบาสโบกมืออย่างคร้านจะต่อปากต่อคำ "เจ้ายังไม่รู้อะไรอีกมาก ชุมชนของชี้คฮาบาซแห่งนั้นเติบใหญ่ขึ้นมาได้ส่วนหนึ่งก็เนื่องมาจากกำลังคนของพ่อที่เข้าไปสมทบ เมื่อสิ้นชี้คฮาบาซแล้วมันก็เป็นการสมควรที่พ่อได้เป็นผู้นำสืบต่อมา แต่ลูกชายของชี้คฮาบาซไม่ยอมรับความถูกต้องอันนี้ มันหนีออกไปจากถิ่นแล้วอาศัยอิทธิพลของพวกอังกฤษมาบีบบังคับพ่อให้ต้องระเห็จออกมาจากบ้าน เพื่อที่มันจะได้ครอบครองดินแดน ผู้คน ฝูงสัตว์ และทุกสิ่งทุกอย่างของเรา"

ฮัสซาเดินไปเกาะขอบโต๊ะ และมองดูร่างกำยำของบิดาที่ไหล่ทั้งสองข้างห่อลงอย่างคนที่ผ่านความเจ็บปวดของชีวิต

"ทำไมเราไม่ไปอยู่ที่อื่น ที่ที่มันห่างไกลจากทะเลทราย ที่ที่เงินมากมายเหล่านั้นจะทำให้พ่อมีความสุขและลืมทุกสิ่งทุกอย่างได้"

อับบาสสบตาลูกสาว ดวงตาที่คมเหมือนเหยี่ยวนั้นไม่อาจซ่อนเร้นความรู้สึกปวดร้าวภายใน

"พ่อไม่ใช่อูฐที่พวกคริสเตียนจะใช้เงินซื้อแล้วเอาไปปล่อยไว้ในสวนสัตว์ที่ไหนก็ได้ พ่อเป็นคนของทะเลทราย เกิดในทะเลทราย มีชีวิตอยู่ในทะเลทราย และจะตายในทะเลทราย ไม่มีที่ไหนที่พอจะทำให้พ่อมีความสุขและลืมทะเลทรายของเราได้"

"ข้าเข้าใจ" ประกายตาที่แข็งกร้าวของเด็กสาวอ่อนโยนลง

"และหากมีหนทางใดที่จะทำให้พ่อเป็นสุขได้ ข้าก็พร้อมที่จะทำ"

"เด็กน้อย" ผู้เป็นบิดามองด้วยสายตาปรานี "เจ้าเป็นสมบัติที่มีค่ายิ่งของพ่อ ขอเพียงให้เจ้าอยู่ในสายตาพ่อ พ่อก็มีสุขแล้ว"

ฮัสซาก้าวเข้าไปทรุดตัวลงคุกเข่าเบื้องหน้าบิดา ประคองมือที่ใหญ่และแข็งแรงขึ้นทูนไว้บนศีรษะ พลางเงยหน้าขึ้นยิ้มอย่างอ่อนหวาน

"ข้าเคยน้อยใจที่อัลเลาะห์ไม่ประทานลูกชายแก่ข้า" อับบาสพึมพำ "แต่ถึงวันนี้ข้าก็ตระหนักว่าเจ้ามีความหมายต่อชีวิตข้ายิ่งกว่าลูกชายสักพันคน"

"จนกระทั่งบัดนี้ ข้าก็ยังนึกหน้าลูกชายชื่คฮาบาซไม่ออก" ฮัสซาเอ่ยขึ้นเบา ๆ

"ตอนที่มันจากไปเจ้ายังเล็กนัก ดูเหมือนจะเพิ่ง ๑๑ หรือ ๑๒ ขวบ" อับบาสนิ่งเพื่อเรียกขานความทรงจำ "ข้าจำได้แต่ว่าใบหน้าของมันเป็นพิมพ์เดียวกับชื่คฮาบาซ"

"มันชื่อดาวีชใช่หรือไม่"

"ใช่" อับบาสพยักหน้า

'ดาวีช ดาวีช' ฮัสซาทบทวนชื่อนั้นอยู่ในใจ

ดาวีชรั้งสายบังเหียนอูฐไว้ขณะที่ย่อกายลงบนพื้นและกอบทรายขึ้นมาดู สีหน้าของเด็กหนุ่มแสดงถึงความครุ่นคิด

"ทำอย่างไรเราถึงจะสามารถปลูกผักปลูกหญ้าในทะเลทรายได้" เขาเงยหน้าขึ้นมองร้อยเอกรอเจอร์ที่นั่งอยู่บนหลังอูฐเคียงข้างจ๊าคโคโม

"เมื่อไรก็ตามที่เธอสามารถเก็บน้ำไว้ในทะเลทรายได้ เมื่อนั้นเธอก็สามารถเพาะปลูกอะไรก็ได้" ร้อยเอกหนุ่มตอบด้วยน้ำเสียงเรียบ ๆ

"แล้วเราจะเอาน้ำจำนวนมากมายมาจากไหน"

"ก็จากแหล่งน้ำธรรมชาติ อย่างฝน แม่น้ำลำธาร หรือแม้กระทั่งทะเล มหาสมุทร"

"ผู้กองพูดในสิ่งที่เป็นไปไม่ได้" ดาวิชลุกขึ้นยืน และทอดสายตาดูเม็ดทรายที่ร่วงลงจากมือ

"เธอเองก็ถามในสิ่งที่มันเป็นไปไม่ได้เหมือนกัน" ร้อยเอกรอเจอร์ยิ้มในหน้า

"บางทีอาจเป็นพระประสงค์ของพระเป็นเจ้าที่ให้ทะเลทรายดำรงอยู่ในสภาพนี้" นายสิบผิวดำพูดขึ้น

"ทำไมพระเจ้าของฉันถึงประทานความเมตตามากกว่าพระเจ้าของเธอ" ร้อยเอกชาวอังกฤษหันไปมองนายสิบชาวซูดานและถามด้วยสีหน้าเจือรอยยิ้ม "ในขณะที่ดินแดนของพวกเธอมีแต่ความแห้งแล้งแร้นแค้น ดินแดนของพวกฉันกลับมั่งคั่งอุดมสมบูรณ์"

"นี่เป็นเพียงการทดสอบของพระเป็นเจ้าต่างหาก" ดาวิชตอบโต้ด้วยน้ำเสียงที่เอาจริงเอาจัง "และผู้ที่อดทนกับการทดสอบด้วยจิตใจที่ศรัทธามั่นคงต่อพระเป็นเจ้า จะต้องได้รับการตอบแทนที่คุ้มค่าจากพระองค์"

ร้อยเอกหนุ่มยักไหล่ พร้อมกับกระตุ้นอูฐที่ขี่อยู่ให้ออกเดิน

"สักวันหนึ่ง ผู้กองจะได้เห็นว่าพระเป็นเจ้าตอบแทนความอดทนของพวกเราอย่างไร" ดาวิชตะโกนตามหลังนายทหารอังกฤษ "สักวันหนึ่งผมจะทำสิ่งที่ผู้กองคิดว่าเป็นไปไม่ได้ให้เป็นจริงขึ้นมา"

"ฉันจะคอยวันนั้น" ร้อยเอกรอเจอร์ตะโกนตอบและหัวเราะเบา ๆ

ดาวิชคุกเข่าลงอีกครั้ง เด็กหนุ่มกอบทรายขึ้นมากอดกับอก ก่อนซบหน้าลงกับฝ่ามือที่เปื้อนทราย หลังค้อมคู้ไหล่ลู่ลง ราวคนที่สิ้นหวัง แต่ริมฝีปากบางเฉียบยังคงพร่ำนามอัลเลาะห์ และสรรเสริญพระมหิทธานุภาพของพระองค์ด้วยดวงใจอันเด็ดเดี่ยว

— □ —

ตะวันคล้อยจนแสงสว่างค่อย ๆ จางจากฟ้า ทะเลทรายเงียบเชียบ มีเพียงร่างของดาวิชที่ยังคงคุกเข่าอยู่ที่เดิม ตราบราตรีคลี่ม่านสีนิลออกห่มโลก สายลมยะเยียบเริ่มเยือนมาอีกครั้ง ดาวิชจึงหยัดกายขึ้นยืนช้า ๆ ใบหน้าและมือทั้งสองข้างเกรียมด้วยความร้อนระอุของแสงแดด และปวด

แสบปวดร้อนด้วยแรงลมที่อุ้มเม็ดทรายกระหน่ำซัด

ท่ามกลางความเวิ้งว้างของท้องทะเลทรายยามค่ำคืน มีเพียงร่างตะคุ่มของดาวีชที่จูงอูฐย่ำเท้าลงบนพื้นทราย เชื่องช้าแต่มั่นคง ฝ่ากระแสลมและความหนาวเย็น มุ่งหน้าสู่จุดหมายที่มองเห็นแสงสว่างอยู่เพียงรำไร

๒๓

เด็กสาวซึ่งยืนอยู่ที่หน้ามุขของปราสาทโบราณทอดสายตาไปยังรถสปอร์ตเปิดประทุนสีแดงคันงามที่แล่นเข้ามาตามถนนโรยกรวดสีขาวสะอาดด้วยความประหลาดใจ ตราบจนรถคันนั้นแล่นใกล้เข้ามาจนมองเห็นผู้ขับได้ถนัด เด็กสาวก็อุทานด้วยความตื่นเต้น และผละจากหน้ามุขวิ่งลงบันไดมายังห้องโถงชั้นล่าง

"ฝ่าบาท" ธิดาเจ้าของปราสาทถอนสายบัวถวายความเคารพ เจ้าชายหนุ่มที่เพิ่งก้าวผ่านประตูใหญ่เข้ามา "ขอประทานอภัย หม่อมฉันไม่ทราบว่าจะเสด็จมา"

"ฉันต่างหากต้องเป็นฝ่ายขอโทษ ที่มาโดยไม่ได้บอกได้กล่าว" เจ้าชายไฟซาลรับสั่งพลางส่งหมวกแก๊ปและเสื้อคลุมให้คนรับใช้ที่เดินเข้ามารอรับ แล้วก้าวพระบาทไปหาสุภาพสตรีสาวน้อยพร้อมกับกุมมือหล่อนขึ้นจุมพิตเบา ๆ

"ท่านพ่อไปประชุมที่ลอนดอนเพคะ" เด็กสาวบอกขณะที่ถอนมือกลับ

"ดีแล้วละ เพราะฉันเองก็ไม่ประสงค์จะรบกวนท่านเอิร์ล" อนุชากษัตริย์ฟาฮัดแย้มพระสรวล

เลดีแอนน์-ซีมัวร์หลบสายพระเนตรคมวาวที่จ้องมองมา

"เชิญประทับที่ห้องรับแขกเถอะเพคะ" สาวน้อยขยับตัวเป็นเชิงนำเสด็จ

"อย่าวุ่นวายไปเลย" เจ้าชายหนุ่มเอื้อมมือไปแตะแขนฝ่ายหญิงอย่างสุภาพ "ฉันเบื่อพิธีรีตองเต็มประดาแล้ว เราไปกระท่อมเมอร์ลินกันดีกว่า ฉันซื้อของกินมาเต็มรถ เราไปหาที่ปิกนิกกันที่นั่นเถอะ"

"จริงหรือเพคะ" ดวงตาสีเขียวกระจ่างของสาวน้อยเป็นประกายสุกใสเหมือนเด็กเล็ก ๆ ได้ของเล่นที่ถูกใจ

"จริงซิ" เจ้าชายไฟซาลยืนยันและทรงพระสรวลกับท่าทางตื่นเต้นนั้น

"ขอเวลาหม่อมฉันสักครู่" เลดีแอนน์-ซีมัวร์ถวายความเคารพอีกครั้ง และหมุนตัวกลับวิ่งขึ้นบันไดไปชั้นบน ทิ้งให้เจ้าชายแห่งไบเดอร์ฮาบัดส่งสายพระเนตรตามหลังจนร่างแบบบางนั้นลับหายไปจากแนวบันได

รถสปอร์ตสีแดงวิ่งลุยฝุ่นและละอองฟางไปตามเส้นทางลำลองที่ตัดผ่านทุ่งข้าวสาลีเหลืองอร่าม สายลมเอื่อยแผ่วพัดรวงข้าวเอนโอนนกตัวเล็ก ๆ โผจากกอหญ้าบินเรี่ย ๆ ไปตามยอดข้าว ตั๊กแตนสีเขียวสดกระโดดหย็องแหย็งอย่างเพลิดเพลินตามใบข้าวที่ทอดยาวลงมา สายแดดอุ่นส่องผ่านละอองฝุ่นและฝอยฟางละเอียดอ่อนในอากาศ กลิ่นควันไฟล่องลอยมาจากที่ไกล ๆ ระคนด้วยกลิ่นชื้นของกระไอดิน ซาบซึ้งราวท่วงทำนองบทเพลงแห่งท้องทุ่งอันแสนอ่อนหวาน

"บรรยากาศที่นี่ช่างห่างไกลจากดินแดนของฉันราวฟ้ากับดิน" เจ้าชายไฟซาลรับสั่งขึ้นเบา ๆ

"หม่อมฉันไม่เคยไปไหนไกลกว่าบริเวณปราสาท" เลดีน้อยเอียงคอมองผู้ทำหน้าที่ขับรถ "และรู้จักโลกภายนอกเพียงแค่ในหนังสือภูมิศาสตร์กับเอนไซโคลปีเดีย"

"นั่นยังนับว่าเธอโชคดีกว่าคนที่อ่านหนังสือไม่ออก หรือไม่มีเงินซื้อเอนไซโคลปีเดีย"

"เล่าเรื่องประเทศของฝ่าบาทประทานหม่อมฉันบ้างซิเพคะ"

"มันคงไม่ต่างจากหนังสือที่เธออ่านเท่าไหร่" เจ้าชายแห่งไบเดอร์

ฮาบัดทอดพระเนตรคู่สนทนาทางกระจกมองหลัง "เพียงแต่มันมีชีวิตและเลือดเนื้อ"

"หม่อมฉันนึกไม่ออกว่าคนเราจะมีชีวิตอยู่ในทะเลทรายที่ร้อนจัดและแห้งแล้งได้อย่างไร"

"จะเล่าอะไรให้ฟังสักอย่าง" เจ้าชายไฟซาลทรงพระสรวลเบา ๆ "เมื่อแรกที่มาบริเทน ฉันก็นึกไม่ออกเหมือนกันว่าพวกอังกฤษอยู่กันได้อย่างไรในบ้านเมืองที่มีแต่หมอกลงจัด ฝนพรำตลอดปี หรือสโนว์ที่ปกคลุมในฤดูวินเตอร์ และกระทั่งเดี๋ยวนี้ ฉันก็ยังไม่แน่ใจว่าพวกญาติ ๆ จะเชื่อคำพูดฉันหรือไม่ หากฉันเล่าให้พวกเขาฟังถึงเรื่องราวของดินฟ้าอากาศที่นี่"

สาวน้อยหัวเราะด้วยความขบขัน

"แท้ที่จริงในโลกใบเดียวกันนี้ คนเราต่างก็มีโลกส่วนตัวที่แตกต่างกันออกไป"

"ถูกต้องที่สุด" อนุชากษัตริย์ฟาฮัดรับคำ "แต่ช่วยดูทางให้ด้วยนะ ไม่งั้นเราอาจหลงไปโลกอื่นที่ไม่ใช่โลกส่วนตัวของเธอ"

"เลี้ยวซ้ายข้างหน้าโน้นเพคะ" สาวน้อยชี้มือบอก "พอเลี้ยวเข้าไปนิดเดียว จะทอดพระเนตรเห็นซากโดมได้ถนัด"

"เธอทำให้ฉันนึกว่าตัวเองเป็นคิงอาเธอร์ที่ดั้นด้นตามหาตาเฒ่าเมอร์ลิน"

"หม่อมฉันขออาสาเป็นเซอร์ลานสลอตอัศวินผู้คอยถวายอารักขา" สาวน้อยเสริมอย่างพลอยนึกสนุกด้วยท่าทางขึงขัง

"นั่นแน่ะมังกรร้าย" เจ้าชายหนุ่มชี้มือไปที่กิ้งก่าตัวโตที่เผ่นแผล็วอยู่ริมทาง

ธิดาของเอิร์ลแห่งแซกซันตันอุทานด้วยความตกใจ และเผลอเกาะข้อพระกรไว้แน่น

— □ —

ลมจากท้องทุ่งโชยมาผะแผ่ว สกุณชาติประสานเสียงอย่างเบิกบานอยู่ตามคาคบของกิ่งกาฝากที่ปกคลุมบริเวณซากปรักหักพัง มองดูราวซุ้มที่ตกแต่งด้วยฝีมือของธรรมชาติ ดอกไม้ป่าอวดกลีบหลากสีและอวลกลิ่นตลบ ผีเสื้อโบกโบยปีกที่ราวถูกประจงแต้มสีสันและลวดลายอยู่วิบ ๆ

เจ้าชายไฟซาลเอนพระองค์ลงบนผ้าขาวที่ลาดคลุมพื้นหญ้าพลางทอดพระเนตรดูสาวน้อยจัดเตรียมอาหารกลางวันอยู่เงียบ ๆ แดดที่ลอดซุ้มไม้ลงมาต้องเส้นผมสีทองเป็นประกายช่วยขับดวงหน้าที่งดงามได้รูป ดวงตาสีเขียวสดใส จมูกโด่งรับกับริมฝีปากอิ่ม และพวงแก้มสีชมพูเรื่องงามวิจิตรเหมือนภาพเขียนสกุลเฟลมิช

"ทำไมเธอกับพี่ ๆ ถึงได้คิดว่าที่นี่คือกระท่อมของเมอร์ลิน" เจ้าชายรับสั่งถามขึ้นลอย ๆ

"ไม่ทราบซิเพคะ" สาวน้อยเงยหน้าจากมีดที่กำลังหั่นขนมปัง "มันอาจเป็นเพียงความคิดเพ้อฝันของวัยเด็ก"

"แม้จะเลยวัยเด็กมาแล้ว ฉันเองก็ยังนึกอยากให้ที่นี่เป็นกระท่อมของผู้วิเศษคนนั้นจริง ๆ"

"ด้วยเหตุใดหรือเพคะ" เลดีแอนน์-ซีมัวร์ถามด้วยความประหลาดใจ

"เพื่อที่ฉันจะได้ขอให้แกช่วยปรุงยาวิเศษให้สักขนาน ยาที่จะทำให้ฉันหลับลงตรงนี้ และตื่นขึ้นในความฝันที่มีแต่เพียงเราสองคนชั่วนิจนิรันดร์"

ธิดาเอิร์ลแห่งแซกซันตันก้มหน้าซ่อนสายตาของตนจากสายพระเนตร

"ถ้าผู้วิเศษคนนั้นจะเมตตา สาวน้อย ฉันพร้อมที่จะทอดทิ้งทั้งอดีตและอนาคตเพียงเพื่อมีชีวิตอยู่ในห้วงเวลานี้ตลอดไป"

"เชิญเสวยเถิดเพคะ" สาวน้อยเลื่อนจานไก่อบไปตรงพระพักตร์

เจ้าชายไฟซาลกุมมือหล่อนไว้แน่นและสบตาหล่อนเนิ่นนาน

พายุกรรโชกแรง ฝุ่นทรายปลิวคลุ้งไปในอากาศเป็นปริมณฑลกว้าง บดบังแสงเดือนดาว ทำให้ราตรีนั้นมืดมนอนธการ

ห่างออกมาจากหมู่กระโจมของเหล่าเบดูอินที่เรียงรายหนาแน่นในโอเอซิสแห่งนั้น มีกระโจมน้อยหลังหนึ่งตั้งโดดเดี่ยวอยู่กลางทะเลทรายราวกับตาเฒ่าฮารูนผู้เป็นเจ้าของจงใจจักตัดขาดตัวเองจากการข้องแวะกับคนอื่น ตาเฒ่ามีชีวิตอยู่เพียงลำพังกับแพะผอมโซ ๒-๓ ตัว และด้วยอาหารที่มีผู้หยิบยื่นให้เป็นทาน ต่อนาน ๆ แกจึงจะเดินลากขาซ้ายซึ่งลีบเล็กกะโผลกกะเผลกเข้ามาตักน้ำที่บ่อหรือแวกทักทายเพื่อนเก่าชั่วคำสองคำ

ดึกมากแล้ว แต่เสียงลมอื้ออึงและเสียงทรายที่กระหน่ำซัดผนังกระโจมซู่ ๆ ไม่ขาดสาย ทำให้ตาเฒ่าข่มตาหลับไม่ลง แกนอนพลิกซ้ายพลิกขวามาตั้งแต่หัวค่ำ ในที่สุดก็ตัดสินใจดึงผ้าห่มที่คลุมโปงอยู่ออกจากตัว ยกเท้าขวาถีบแพะขี้เซาที่หลบเข้ามาซุกอยู่ใกล้ ๆ กระเด็นไปต่างทิศทาง แล้วลุกขึ้นจุดตะเกียงนั่งห่อตัวกอดอกพร่ำพระนามอัลเลาะห์และสรรเสริญพระมหิทธานุภาพด้วยเสียงสั่นเครือ แต่บัดดล ตาเฒ่าฮารูนก็ต้องนั่งตัวแข็งเมื่อร่างของใครคนหนึ่งแหวกกระโจมของแกเข้ามา

"เจ้าเป็นใคร" ตาเฒ่าร้องถามเมื่อตั้งสติได้ พลางฉวยตะเกียงขึ้นส่อง มองเห็นผู้บุกรุกอยู่ในเครื่องแต่งกายเบดูอินที่รุงรังและขะมุกขะมอมด้วยฝุ่นทราย

"เจ้าเป็นใครกัน" ตาเฒ่าถามซ้ำพลางขยับกายลุกขึ้นอย่างกึ่งกลัวกึ่งกล้า เมื่อคนแปลกหน้านั้นถือวิสาสะทิ้งตัวลงนั่งพิงเสากลางกระโจมด้วยท่าทางเหน็ดเหนื่อยอ่อนเพลีย

ตาเฒ่าฮารูนเดินลากขาเข้าไปช้า ๆ และก้มตัวลงมองใกล้ ๆ ด้วยดวงตาที่ขุ่นมัว และประจักษ์ว่าที่แท้แล้วคนผู้นั้นเยาว์วัยกว่าที่แกคิด

"พ่อเฒ่าจำข้าไม่ได้หรือ" อาคันตุกะยามวิกาลหยีตา ยกมือขึ้นป้องแสงตะเกียง พลางใช้มืออีกข้างปลดผ้าคูฟฟีเอห์ที่พันศีรษะอยู่ออกโยนไปทางหนึ่ง ปล่อยให้เส้นผมสีดำสนิทและดูนุ่มนวลราวกลุ่มไหมที่ถูกรวบไว้ คลี่สยายคลุมแผ่นหลัง

"เจ้าเองหรอกหรือ" ผู้เฒ่าร้องทักด้วยความดีใจ พลางทรุดตัวลงนั่งข้าง ๆ "เป็นยังไงถึงได้จู่ ๆ มาในพายุทรายแบบนี้ เออแล้วพ่อของเจ้าเป็นอย่างไรบ้าง"

"จุ๊...จุ๊" เด็กสาวยกนิ้วชี้ขึ้นแตะริมฝีปาก "อย่าได้เอ่ยถึงพ่อข้าเป็นอันขาด"

"มีอะไรหรือ" ตาเฒ่ามองหน้าหล่อนด้วยความประหลาดใจ "เจ้าทำยังกับเรื่องคอขาดบาดตายกระนั้น"

"ทำตามที่ข้าบอกก็แล้วกัน" เด็กสาวเอนศีรษะกับเสากระโจมและหลับตาอย่างไม่ต้องการที่จะตอบข้อซักถามอะไรอีก

ตาเฒ่าฮารูนส่ายหัวอย่างอิดหนาระอาใจ และลุกขึ้นเดินลากขาไปหยิบผ้าห่มผืนเดียวที่มีอยู่มาคลุมให้

"เจ้ายังคงซุกซน ดื้อรั้น และเอาแต่ใจตัวไม่เปลี่ยนแปลง" ตาเฒ่าบ่นพึมพำ แต่ดวงตาขุ่นมัวฉายแววปรานี "เมื่อไหร่เจ้าถึงจะรู้จักโตเสียทีนะฮัสซา"

ลูกสาวอับบาส ยีเมียร์ หลับตาพริ้ม แต่สีหน้าเจือรอยยิ้มบาง ๆ เพียงครู่เดียวก็หลับผล็อยลงอย่างง่ายดาย

— □ —

วันใหม่ล่วงเลยไปหลายชั่วโมงแล้ว แสงแดดกระจ่างตาผ่านเข้ามาตามรอยขาดของกระโจมเป็นเส้นทแยง เสียงกระพรวนทองเหลืองจากคออูฐแว่วมาจากที่ไกล ๆ ระคนด้วยเสียงร้องของฝูงแพะแกะที่ถูกต้อนออกไปหากินในท้องทะเลทราย

เฒ่าฮารูนรินกาแฟจากกาใส่ลงในกระบอกทองแดงบู้บี้ ๒ ใบ และชายตาดูฮัสซาที่นั่งขัดสมาธิใช้เศษหนังแกะขัดปืนพกอยู่เงียบ ๆ แสงสว่างที่ลอดเข้ามาต้องเสี้ยวหน้าที่ขรึมเคร่งและสะท้อนกับเนื้อโลหะอร่ามเรืองที่ถูกมนุษย์ประดิษฐ์ให้เป็นอาวุธร้าย

"นี่ไม่ใช่เรื่องของเด็กผู้หญิงอย่างเจ้าเลย" เจ้าของกระโจมพูดทิ้งลอย ๆ "มันน่าจะเป็นหน้าที่ของผู้ใหญ่อย่างพ่อเจ้ามากกว่า"

"หน้าที่ของลูกที่ดีก็คือการรับใช้พ่อแม่" เด็กสาวสวนคำ และยกปืนขึ้นส่องกับแดดก่อนเบนปากกระบอกปืนมาทางตาเฒ่า "และเลิกมองข้าเป็นเด็กเล็ก ๆ เสียที"

"ข้าไม่ชอบการล้อเล่นแบบนี้" พ่อเฒ่ายกมือขึ้นปิดหน้า

"ข้าไม่ได้ล้อเล่น" เด็กสาวเน้นเสียง "แต่ต้องการจะพิสูจน์ให้พ่อเฒ่าเห็นว่าคนอย่างข้าสามารถฆ่าคนได้จริง ๆ โดยเฉพาะอย่างยิ่งไอ้ลูกชายชี้คฮาบาชคนนั้น"

"ทำไมเจ้าถึงได้เกลียดชังดาวีชนัก" ตาเฒ่าฮารูนลดมือที่ปิดหน้าลงและร้องถามด้วยเสียงที่สั่นเครือ

"เพราะมันเป็นคนเจ้าเล่ห์ คดโกง" ฮัสซาลดปืนในมือลงช้า ๆ สีหน้าเครียดขึ้น "มันไร้เกียรติยศและศักดิ์ศรีเบดูอิน กระทั่งต้องอาศัยบารมีของพวกอังกฤษมากดหัวเรา ฉ้อชิงทุกสิ่งทุกอย่างไปจากพ่อข้า ดังนั้นมันจึงสมควรที่จะต้องตายด้วยปืนทองคำที่เป็นของกำนัลจากพวกอังกฤษกระบอกนี้"

๒๔

ฝอยเมฆสีเทาเข้มกระจัดกระจายอยู่กลางท้องฟ้า แดดยามบ่ายจัดจ้า ทะเลทรายร้อนระอุ ลมอ้าวพัดอู้พาฝุ่นทรายปลิวเรี่ย ๆ คนเลี้ยงแกะชักผ้าขึ้นคลุมศีรษะ เฝ้ามองฝูงแกะที่และเล็มหญ้าลึกเข้าไปในทะเลทราย ส่วนในโอเอซิส พวกผู้หญิงสาละวนอยู่กับการปั่นทอผ้าขนสัตว์ ทำเนยจากน้ำนมแพะหรือกิจวัตรประจำวันอื่น ๆ ในขณะที่พวกเด็ก ๆ วิ่งเล่นกันอยู่ที่กลางลานพลางส่งเสียงเจี๊ยวจ๊าวอย่างสนุกสนาน

ลมทวีความรุนแรงขึ้น หอบเอาทรายม้วนตัวตลบขึ้นไปในอากาศกระโจมไหวยะยวบ ยอดอินทผลัมเอนโอนเสียดใบแกรกกราก ผลแก่ปลิด

จากขั้วร่วงพรู พวกผู้หญิงเก็บข้าวของและส่งเสียงเรียกลูก ๆ ให้กลับเข้ากระโจมอยู่จ้าละหวั่น

ลมบนเคลื่อนตัวอย่างรวดเร็ว กวาดฝอยเมฆมารวมกันเป็นเมฆดำก้อนใหญ่ และค่อย ๆ ลอยตัวต่ำลงต่ำลง ฟ้าคะนองและมืดครึ้ม แสงสว่างจ้าแลบเป็นสาย ตามด้วยเสียงสนั่นลั่นปานท้องฟ้าจะถล่มทลาย ลมกรรโชกหนักขึ้น กระไอความชื้นอวลอยู่ในอากาศ พายุฝนโหมกระหน่ำประชันพายุทราย

"ฝนตก...ฝนตกแล้ว..." พวกเด็ก ๆ หัวดื้อที่ยังคงจับกลุ่มเล่นกันอยู่กลางลานชิงกันส่งเสียงอย่างตื่นเต้น บ้างก็ทิ้งตัวลงเถลือกไถลกับพื้นที่นองน้ำ บ้างก็ยืนแหงนหน้าให้น้ำฝนไหลเข้าไปในปากและดื่มกินอย่างหิวกระหาย และบ้างก็วิ่งตื๋อฝ่าพายุและสายฝนกลับไปกระโจม ปากก็ตะโกนบอกผู้คนด้วยความดีใจไปตลอดทาง

"ฝนตก...ฝนตกแล้วเว้ย..." พวกผู้หญิงเอะอะเรียกลูก ๆ ให้มาช่วยกันรองน้ำอยู่อึงมี่ ทั้งเด็กและคนแก่ต่างก็ขมันขมีหยิบฉวยภาชนะต่าง ๆ ประดามีมาตักตวงน้ำที่เทลงมาจากฟากฟ้า เที่ยวแล้วเที่ยวเล่าอย่างไม่รู้จักเหนื่อยเหนื่อย แม้เสื้อผ้าผมเผ้าจะเปียกซก หากแต่ละคนก็ยังส่งเสียงหยอกล้อและหัวร่อต่อกระซิกอย่างเบิกบาน เซ็งแซ่แข่งขันกับเสียงลมพายุและเสียงฟ้าที่คำรามอยู่ครืน ๆ พวกเด็กผู้ชายชี้ชวนกันดูสายฟ้าที่แล่นแปลบ ๆ ด้วยความรู้สึกกึ่งกลัวกึ่งทึ่ง ส่วนเด็กผู้หญิงเฝ้าคอยโค้งรุ้งกินน้ำที่แม่เคยเล่าให้ฟังว่าสวยนักสวยหนา

ไกลออกไปในท้องทะเลทราย เหล่าผู้ชายจับกลุ่มกันกลางสายฝนท่ามกลางฝูงสัตว์เลี้ยง คนหนุ่มทอดสายตาเหม่อมองฝ่าม่านฝนไปยังทิศทางของกระโจมที่พัก พลางกอดอกแน่นเมื่อคิดถึงไออุ่นจากหญิงคนรัก ส่วนคนแก่ก้มหน้าดูหยาดน้ำฝนที่ซึมลงสู่พื้นทรายด้วยจิตใจที่เต็มไปด้วยความหวังว่า อีกไม่นาน เหง้าหญ้าที่จมอยู่ข้างใต้จะแทงยอดรำไรขึ้นมาอีกครั้ง

— □ —

ดาวีชยืนอยู่กลางกระไอทรายและสายฝน สายตาเพ่งมองไปเบื้องหน้า สีหน้าเคร่งขรึมขณะใช้ความคิดหาทางที่จะกักเก็บน้ำพวกนี้เอาไว้

"ฉันรู้ว่าเธอกำลังคิดอะไรอยู่" ร้อยเอกรอเจอร์ก้าวฝ่าฝนเข้ามายืนอยู่เคียงข้าง "แต่ฉันขอเตือนว่ามันเป็นสิ่งที่เป็นไปไม่ได้"

"คนเราต่างก็ทำในสิ่งที่คนอื่นคิดว่าเป็นไปไม่ได้ด้วยกันทั้งนั้น" ดาวีชแย้งด้วยน้ำเสียงเรียบ ๆ

"เหลือเวลาอีกเพียงอาทิตย์เดียวเธอก็จะต้องเดินทางกลับไปกองบัญชาการที่ฟาร์วาห์ ภารกิจที่ได้รับมอบหมายมาเป็นอันสิ้นสุด บางทีเธออาจถูกส่งไปประจำที่อื่น ไม่ได้กลับมาที่นี่อีก"

"ภารกิจของผู้กองต่างหากที่สิ้นสุด" ดาวีชเหลียวกลับมาทางร้อยเอกชาวอังกฤษ "สำหรับผมแล้วไม่ว่าจะเกิดอะไรขึ้น ภารกิจที่นี่ไม่มีวันจะเสร็จสิ้น จนกว่าผมจะทำความฝันของพ่อให้เป็นจริงขึ้นมา"

"งั้นลองบอกมาทีซิว่าเธอจะเก็บน้ำพวกนี้ไว้ได้ยังไง" ร้อยเอกรอเจอร์ถามด้วยน้ำเสียงเย้ยหยัน

ดาวีชยืนนิ่ง ปล่อยให้หยาดฝนซึมผ่านผ้าคูฟฟีเอห์ที่โพกศีรษะลงบนใบหน้า ชั่วครู่ต่อมา เขาก็หันกลับมามองร้อยเอกหนุ่มด้วยดวงตาที่เป็นประกายเจิดจ้า

— ๓ —

ทันทีที่เสียงนกหวีดสัญญาณดังขึ้น ทหารทั้งหนึ่งหมู่ก็กรูกันจากกระโจมที่พักออกมาตั้งแถวหน้ากระดานเรียงสองอยู่กลางลานท่ามกลางสายฝนที่ยังคงตกกระหน่ำ สายตาทุกคู่มองดูดาวีชที่ยืนถือพลั่วเด่นอยู่ด้วยความประหลาดใจ

"ทุกคนกลับไปเอาพลั่วสนามมา เสร็จแล้วสี่คนในแถวหน้าตามข้าไปที่แอ่งทรายปากทางเข้าโอเอซิส ส่วนสี่คนที่เหลือรื้อกระโจมทุกหลังเท่าที่จะสามารถทำได้ แล้วเอาหนังกระโจมตามไปให้ข้าเร็วที่สุด"

เหล่าทหารแยกย้ายกันออกไปตามคำสั่ง ดาวีชยกพลั่วขึ้นพาดบ่าออกเดินนำหน้าไปยังที่หมาย โดยมีสายตาของร้อยเอกรอเจอร์และจ๊าคโคโม

มองตาม

ดาวีชกับทหารตั้งหน้าตั้งตาขุดทรายอย่างเอาจริงเอาจัง ทั้ง ๆ ที่ฝนซัดกองทรายที่เพิ่งขุดขึ้นไปใหม่ ๆ ทลายลงมาครั้งแล้วครั้งเล่า แผ่นหนังอูฐที่ถูกรื้อมาจากกระโจมซึ่งกองอยู่กับพื้นเปียกชุ่ม เช่นเดียวกับใบหน้าของผู้หญิงและเด็กซึ่งเป็นเจ้าของกระโจมที่ร่ำไห้กันกระจองอแง

"ฉันไม่เคยเห็นใครโง่บัดซบขนาดนี้มาก่อน" ร้อยเอกรอเจอร์ที่ยืนกรำฝนมองดูอยู่ห่าง ๆ ปรารภกับนายสิบผิวดำซึ่งยืนอยู่เคียงข้าง "แม้แต่เด็กอมมือก็ยังรู้ว่าไม่มีทางที่จะเก็บน้ำไว้ในทะเลทรายที่แห้งผากได้"

"ครับผม" จ๊าคโคโมรับคำเบา ๆ สายตาเพ่งมองฝ่าฝนไปยังดาวีช "และผมขออนุญาตผู้กองไปช่วยพวกทหารขุดทรายด้วยอีกคน"

"นี่เธอก็พลอยบ้าไปกับเขาด้วยหรือ" ร้อยเอกชาวอังกฤษหันกลับมามองผู้ใต้บังคับบัญชาด้วยสายตาที่แสดงความประหลาดใจ

"ครับผม" จ๊าคโคโมตอบด้วยน้ำเสียงหนักแน่น "และผมเชื่อว่า ถ้าทุกคนในทะเลทรายโง่และบ้าแบบนี้กันหมด สักวันทะเลทรายก็อาจจะกลายเป็นทุ่งหญ้าขึ้นมาได้"

ร้อยเอกรอเจอร์กอดอกและพยักหน้าเป็นเชิงอนุญาตอย่างไม่มีทางเลือก ปล่อยให้นายสิบผิวดำร่างใหญ่วิ่งจากที่นั้นลงไปสมทบกับดาวีชในแอ่งทราย

— □ —

ฝนหยุดแล้ว ท้องฟ้าใสสว่าง แดดเข้ม และทะเลทรายแห้งแล้งร้อนระอุเหมือนเดิมมีเพียงกระไอฝนโรยรินอยู่บาง ๆ

แอ่งใหญ่ปากทางเข้าโอเอซิสดูแคบไปถนัดใจ เมื่อผู้คนแทบจะทั้งหมดมารุมล้อมอยู่รอบแอ่ง พลางชี้ชวนกันดูน้ำฝนที่ขังอยู่เหนือแผ่นหนังจำนวนมากซึ่งวางทับพื้นทรายซึ่งถูกขุดลึกลงไป

ดาวีชยืนเด่นอยู่ท่ามกลางฝูงชนเสื้อผ้าชุดเบดูอินของเขาเปียกชุ่มท่าทางเหน็ดเหนื่อย แต่สีหน้าผ่องใส

"เธอทำได้สำเร็จ" จ๊าคโคโมซึ่งยืนอยู่ใกล้ดาวีชเอ่ยขึ้นด้วยน้ำเสียง

เรียบ ๆ แผ่นอกสะท้านตามแรงหอบ

"ไม่ใช่ผมเพียงคนเดียว แต่เป็นความสำเร็จของครูและพวกเราทุกคน"

"ฉันกับพวกนั้นเป็นเพียงฝนที่ตกลงมาแล้วก็หายไปกับทะเลทรายอย่างไร้ประโยชน์"

นายสิบชาวซูดานพูดด้วยท่าทีที่จริงจัง

"ดูนั่น" เบดูอินคนหนึ่งชี้มือไปที่แอ่งน้ำ "น้ำเริ่มหายไปแล้ว"

ดาวีชมองตามเสียงร้องบอก และเห็นว่าปริมาณน้ำในแอ่งได้ลดระดับลงอย่างรวดเร็ว เพียงชั่วครู่เดียวแอ่งใหญ่ที่เขาทุ่มเทกำลังเข้าขุดก็เหลือเพียงแผ่นหนังชื้น ๆ ที่กองทับถมกันอยู่บนผิวทรายหมาด ๆ

ดาวีชยืนนิ่งขึงเฝ้ามองดูสิ่งที่เกิดขึ้นอย่างไม่เชื่อสายตาของตัวเอง

"อย่าเสียใจไปเลย" ร้อยเอกรอเจอร์เดินเข้ามาหาพลางยื่นมือมาบีบไหล่เด็กหนุ่มอย่างปลอบโยน "การลงมือทำอะไรก็ตามมันไม่ได้ง่าย ๆ อย่างที่เราคิดเสมอไป"

"บางทีอาจเป็นพระประสงค์ของอัลเลาะห์ที่ไม่ต้องการให้ใครเปลี่ยนแปลงกฎแห่งสภาวการณ์ที่พระองค์ได้ทรงกำหนดไว้แล้ว" ดาวีชพึมพำเบา ๆ

"พระเจ้าย่อมอยู่เคียงข้างคนที่ไม่ย่อท้อต่ออุปสรรคและการท้าทายของธรรมชาติ"

นายทหารหนุ่มแย้ง

"นั่นเป็นพระเจ้าของผู้กองต่างหาก" เสียงของเด็กหนุ่มกร้าวขึ้น

"เราต่างมีความเชื่อกันคนละทาง และมีพระเจ้ากันคนละองค์" ร้อยเอกชาวอังกฤษตัดบท

สายตาของดาวีชยังคงทอดนิ่งอยู่ที่แอ่งทรายในขณะที่เอ่ยขึ้นด้วยน้ำเสียงที่มั่นคง

"สำหรับผมแล้วไม่มีพระเจ้าอื่นใดอีกนอกจากอัลเลาะห์"

— □ —

เวลาผ่านไปอย่างเชื่องช้า เสียงบอกเล่าเรื่องแอ่งน้ำดังระคนกับเสียงตั้งกระโจม เสียงซ่อมแซมข้าวของที่แตกหักเสียหายจากการรื้อกระโจม และเสียงร้องอย่างเบิกบานของบรรดาสัตว์เลี้ยงที่ได้รับความชุ่มฉ่ำจากสายฝน

ดวงตะวันค่อย ๆ ลับหายไปกับคุ้งฟ้า เทพธิดาแห่งรัตติกาลคลี่มุ่นมวยสยายเส้นเกศาสีนิลที่ประดับด้วยเกสรแห่งดวงดาวออกเต็มแผ่นฟ้าพลางโอบโลกไว้ในอ้อมอกที่ยะเยียบเย็น แต่ดาวีชยังคงนั่งชันเข่าอยู่หน้าแอ่งใหญ่ สายตาเหม่อมองไปในความมืดโดยไม่ใส่ใจต่ออากาศที่เหน็บหนาวและกระแสลมยะเยือกที่โชยมาเป็นระลอก จิตใจของเด็กหนุ่มหมกมุ่นครุ่นคิดแต่เหตุการณ์ที่เกิดขึ้นเมื่อตอนบ่าย ความหวัง ความล้มเหลว และความลำบากเดือดร้อนของผู้คนในทะเลทรายที่ขาดแคลนน้ำและต้นไม้ใบหญ้าสำหรับสัตว์เลี้ยง

เงาดำวูบไหวอยู่ที่เนินทรายด้านหลังของแอ่งใหญ่ ผู้เป็นเจ้าของเงาแต่งกายแบบเบดูอิน โพกศีรษะรัดกุม ชักชายผ้าคูฟฟีเอห์ที่พันรอบคางขึ้นมาอยู่ใต้สันจมูกเหลือเพียงดวงตาคมวาวที่จ้องมองดาวีชอย่างประสงค์ร้ายแวววาวอยู่ในความมืด ร่างนั้นค่อย ๆ ทิ้งตัวลงนอนราบกับพื้น แขนทั้งสองข้างเหยียดตรงไปเบื้องหน้าเกร็งมือประคองปืนสั้นที่ปากกระบอกจับอยู่ที่ร่างของผู้ที่นั่งอยู่เบื้องล่าง นิ้วชี้ข้างขวาสอดอยู่ในโกร่งไก รอคอยวินาทีที่จะลั่นกระสุน ประกายดาวที่ระยิบระยับอยู่บนท้องฟ้าในคืนเดือนมืดสาดกระทบลำกล้องปืนที่ทำด้วยทองคำดูเรืองรอง...

ท่ามกลางความว้าวุ่นของจิตใจ ดาวีชหวนระลึกถึงครั้งที่ตนกับตาอิบรอฮีมตกอยู่ในพายุร้ายกลางทะเลทรายอันเวิ้งว้างเพียงลำพังเป็นเวลาถึง ๗ วัน เขายังจำภาพของฝุ่นทรายที่ตลบคลุ้ง อากาศมืดครึ้มจนไม่รู้คืนวันและโมงยาม เสียงลมอื้ออึงไม่ขาดสาย หอบเอาทรายถมทับลงบนร่างของตนที่นอนขดตัว มีผ้าห่มคลุมโปงอยู่ตรงกลางระหว่างอูฐสองตัวและกองสัมภาระ ดาวีชจดจำได้ว่าตนเองนอนตัวสั่นเทา ม่อยหลับลงในบางครั้งพร้อมกับความฝันอันน่าสะพรึงกลัว ซึ่งทำให้ผวาตื่นขึ้นมาพบกับความ

จริงที่น่าพรั่นพรึงกว่า แต่ตลอดเวลาเหล่านั้น ตาดูเหมือนจะไม่เคยหลับนอน เอาแต่ส่งเสียงบ่นพึมพำถึงความวิปริตของธรรมชาติ สลับกับพร่ำอ้อนวอนพระผู้เป็นเจ้า ปลอบอู๋ฐ์ให้คลายความตื่นตระหนก และเรียกหาเขาเพื่อให้รู้ว่าแต่ละคนยังมีชีวิตอยู่

'ตา นี่จะเป็นวันสิ้นโลกหรือเปล่า' ดาวีชอดนึกถึงคำถามของตัวเองไม่ได้

'เจ้าถามเป็นครั้งที่ยี่สิบเห็นจะได้' ตาส่งเสียงแข่งกับพายุ '...ข้าบอกเจ้าแล้วว่านอกจากอัลเลาะห์ไม่มีใครที่จะสามารถตอบคำถามนี้ต่อเจ้าได้'

'ทำไมอัลเลาะห์ถึงได้รู้ทุกสิ่งทุกอย่าง'

'ก็เพราะทุกสิ่งทุกอย่างอยู่ในพระหัตถ์ของพระองค์' อิบรอฮีมตอบด้วยน้ำเสียงหนักแน่น 'ทำไมเจ้าถึงไม่ตั้งหน้าขอพรให้อัลเลาะห์คุ้มครองเราให้รอดพ้นจากลมพายุที่บ้าคลั่ง แทนที่จะมัวตั้งคำถามที่โง่เขลาแบบนี้'

ดาวีชไม่เคยนึกว่าตนจะรอดพ้นพายุร้ายนั้นมาได้ แต่ด้วยพระมหิทธานุภาพของอัลเลาะห์ ก็ทำให้เขาผ่านพ้นวิกฤติการณ์ต่าง ๆ มาจนถึงบัดนี้

ดาวีชรู้สึกปลอดโปร่งขึ้นอย่างประหลาด ความหวาดวิตกกังวล ความกลัดกลุ้ม และความเหนื่อยล้าท้อแท้ดูจะพลันปลาสนาการไปสิ้น เขาพร่ำนามของอัลเลาะห์อยู่ในหัวใจที่เปี่ยมไปด้วยแรงศรัทธาเที่ยงแท้ และด้วยความเชื่อมั่นว่าด้วยพระมหิทธานุภาพของพระองค์จะบันดาลให้เขาผ่านพ้นพายุร้ายในชีวิตทั้งปวง

ดาวีชสูดลมหายใจเข้าเต็มปอด พลางหยัดกายขึ้นยืนเต็มร่าง เงาทะมึนของเขาทาบลงบนพื้นทราย จังหวะเดียวกันนั้นเองเสียงปืนนัดหนึ่งก็ดังแหวกความเงียบสงัด ดาวีชสะดุ้งเฮือกสุดตัว ร่างตระหง่านล้มฟาดลงเต็มแรง

๒๕

ในมโนสำนึกอันริบหรี่เลือนรางนั้น ดาวีชรู้สึกเหมือนตนเองพลัดตกจากหน้าผาสูงชัน จมดิ่งลงสู่วังวนอันมืดมิดและเชี่ยวกรากของกระแสธารที่เย็นยะเยียบ เขาดิ้นรนตะเกียกตะกายเพื่อหลุดพ้นจากสภาวะนั้น แต่ยิ่งดิ้นก็ดูเหมือนสายน้ำจะยิ่งดูดร่างของเขาให้จมลึกลงทุกขณะ ขาทั้งสองข้างเริ่มเปลี้ยจนหมดกำลังที่จะถีบทะยานขึ้น เหลือเพียงฝ่ามือที่ยังตะกุยพุ้ยน้ำอย่างสุดแรงเกิด

ดาวีชหนาวเหน็บเข้าไปถึงขั้วหัวใจ เป็นความหนาวแสนสาหัสที่เขาไม่เคยพบพานมาก่อน หนาวจนเหมือนมีกระไอเย็นพวยพุ่งออกมาจากลมหายใจ และหนาวเข้าไปถึงทุกเม็ดเลือดและไขกระดูก ราวกับร่างกายของเขาได้กลายเป็นก้อนน้ำแข็งไปแล้ว

ห้วงน้ำรัดตัวแคบเข้าจนเหลือเพียงเกลียวที่ดึงดูดร่างเขาไว้ท่ามกลางความเวิ้งว้างว่างเปล่าที่แผ่ไพศาลออกไปอย่างไม่มีที่สิ้นสุด กระทั่งร่างที่กำลังทุรนทุรายอย่างอ่อนแรงของเขาเป็นเพียงละอองอณูที่ถูกห่อหุ้มด้วยหยดน้ำเล็ก ๆ

ความกลัวจู่โจมเข้าจับกุมจิตใจ ดาวีชเริ่มนึกถึงอาลัม อัล-บัรซัค ดินแดนที่อยู่ระหว่างความตายกับการฟื้นคืนชีพในวันปรภพ

นึกถึงเสียงประกาศศัพทสัญญาณมหาอุบัติของอิสรอฟิล นึกถึงอัลมะห์ชัร ดินแดนแห่งมหาสันนิบาตชีวิต ซึ่งมนุษย์ทุกคนที่ตายลงแต่บรรพกาลจนถึงยุคปัจจุบัน จะถูกต้อนไปรวมกันที่นั่น เพื่อรอฟังผลการพิจารณาความดีและความชั่วที่กระทำไว้ในโลกมนุษย์

นึกถึงสวรรค์ทั้งแปดและนรกภูมิทั้งเจ็ดชั้น

นึกถึงดวงหน้าที่สง่างามแคร่งขรึมของบิดา และดวงตาที่อ่อนโยนเปี่ยมไปด้วยความเมตตาปรานีของอิบรอฮีมผู้เป็นตา

"ตา..." ดาวีชเปล่งเสียงเรียกออกมาแผ่วเบา แต่ก็ทำให้จ๊าคใคไม

ที่นั่งครึ่งหลับครึ่งตื่นอยู่ใกล้ ๆ ถลันเข้ามาคุกเข่าจ้องมองด้วยสีหน้าที่ตื่นเต้น

"ดาวิช" นายสิบชาวซูดานยื่นมือมาจับบ่าเด็กหนุ่มและเขย่าเบา ๆ "เธอรู้สึกตัวแล้วใช่ไหม"

"ครู" ดาวิชพึมพำเบา ๆ และพยายามที่จะเปิดเปลือกตาขึ้น แต่แสงสว่างที่จ้าเข้ามาทำให้เขาต้องรีบหลับตาลงอีกครั้ง

"ผมอยู่ที่ไหน" เด็กหนุ่มขยับตัวจะลุกขึ้น แต่ความเจ็บปวดที่แล่นปลาบขึ้นมาทำให้เขาล้มตัวลงนอนอย่างเดิม

"ที่กระโจมของฉัน" จ๊าคโคโมตอบพร้อมกับรีบประคองศีรษะดาวิชวางลงบนม้วนผ้าห่มที่ใช้หนุนหัวแทนหมอน "สองคืนกับอีกหนึ่งวันเต็ม ๆ ที่เธอสลบไสลไม่ได้สติ"

"เกิดอะไรขึ้น" ดาวิชถามอย่างงง ๆ สมองยังล้าและปวดที่ท้ายทอยหนึบ ๆ จนคิดอะไรไม่ออก

"เธอถูกลอบยิง" จ๊าคโคโมตอบด้วยสีหน้าเคร่งเครียด

"ถูกยิง" ดาวิชทวนคำอย่างไม่เชื่อหูตัวเอง "ใครเป็นคนทำ"

"ยังจับตัวไม่ได้ แต่ผู้กองรอเจอร์พอจะได้ร่องรอยแล้ว"

ดาวิชถอนหายใจหนัก ๆ พลิกตัวหันหลังให้ครูฝึก และนอนนิ่งโดยไม่พูดอะไรอีก

ร้อยเอกรอเจอร์นั่งขัดสมาธิอยู่บนแผ่นพรมในกระโจมที่พักและทอดสายตาอย่างใช้ความคิด ดูปลอกกระสุนที่วางอยู่ในมือจากแสงของตะเกียงที่แขวนอยู่กับเสากลางกระโจม ขนาดของกระสุน รอยเกลียวลำกล้อง และเศษผงทองที่ติดอยู่ ทำให้ร้อยเอกหนุ่มเบนประเด็นที่ตั้งไว้แต่แรกจากเรื่องความโกรธแค้นของคนที่ถูกรื้อกระโจมเมื่อวันฝนตก ไปสู่ประเด็นอื่น

นายร้อยเอกชาวอังกฤษย้อนคิดถึงวันแรกที่ตนเดินทางมายังชุมชนเบดูอินแห่งนี้พร้อมกับพันโทชาร์ล คลิฟฟอร์ด เพื่อเจรจาเรื่องซื้อขาย

ดินแดน นายทหารหนุ่มพลิกดูปลอกกระสุนด้วยสายตาที่ไตร่ตรอง แล้วเขาก็มั่นใจว่ามันต้องมาจากปืนรีวอลเวอร์ทองคำ ของขวัญล้ำค่าที่ผู้บัญชาการกองทหารอังกฤษมอบให้อับบาส ยีเมียร์ อดีตผู้นำเบดูอิน

ปากประตูกระโจมถูกแหวกออก นายสิบจ๊าคโคโมก้าวเข้ามาพลางชิดเท้าแสดงความเคารพ

"ดาวีชเป็นอย่างไรบ้าง" รอเจอร์เงยหน้าขึ้นถาม

"ฟื้นแล้วครับผม"

"มีใครอยู่เฝ้าเขาหรือเปล่า"

"ผมให้ทหารเฝ้าอยู่สองคนครับผม"

"ดีแล้ว" ร้อยเอกหนุ่มพยักหน้า "สถานการณ์ตอนนี้เรายังไว้ใจอะไรไม่ได้ทั้งสิ้น"

"ผู้กองได้ตัวคนที่ยิงดาวีชหรือยังครับ" นายสิบชาวซูดานถามด้วยความร้อนใจ

"ยัง" รอเจอร์คลึงปลอกกระสุนในมือช้า ๆ "แต่ช้างสารตายเพราะงาของตัวเองฉันใด ทรัพย์สมบัติที่มีค่าก็ย่อมทำอันตรายแก่ผู้เป็นเจ้าของฉันนั้น"

"ผมให้ทหารสี่คนออกลาดตระเวนระยะใกล้รอบโอเอซิส ป้องกันไม่ให้ใครหลบหนีออกไปจากที่นี่ และป่าวประกาศเรื่องสินบนสามล้านลีร่าสำหรับปืนทองคำ ตามที่ผู้กองสั่งแล้วครับ"

"เพิ่มสินบนเป็นสี่ล้านลีร่า" รอเจอร์ออกคำสั่งด้วยน้ำเสียงเรียบ ๆ

"แต่ผู้กองครับ" จ๊าคโคโมอึกอัก "เราจะหาเงินมากมายอย่างนั้นมาจากไหน"

"ก็จากคนที่เป็นเจ้าของปืน" ร้อยเอกหนุ่มตอบพร้อมกับผุดลุกขึ้นยืน แสงแดดที่ลอดเข้ามาจากปากกระโจมต้องสีหน้าที่ปราศจากความรู้สึกดูเยียบเย็นจนน่ากลัว

— □ —

ตาเฒ่าฮารูนนั่งจับเจ่าอยู่ด้านในของกระโจมหลังน้อย ดวงตาฝ้ามัวที่เพ่งมองไปที่ร่างของเด็กสาวที่นั่งพิงเสากลางกระโจมเต็มไปด้วยความวิตกกังวล

"พวกอังกฤษมันตั้งสินบนสำหรับปืนของเจ้าสูงถึงสี่ล้านลีร่า ทำให้ทุกคนในโอเอซิสไม่เป็นอันทำอะไร นอกจากเฝ้าสอดแนมกันและวิ่งพล่านค้นหาปืนทองคำเหมือนหมาหิวอาจม"

"ดี" เด็กสาวไม่ยินดียินร้าย "ว่าแต่พ่อเฒ่าได้ข่าวลูกชายชื่อคฮาบาซบ้างไหม"

"ไม่มีใครรู้เรื่องดาวีซเลย พวกอังกฤษเอาตัวไปเก็บไว้ในกระโจมของพวกมัน ให้ทหารเฝ้าหน้ากระโจมทั้งกลางวันกลางคืน ทั้งห้ามไม่ให้คนอื่นเยี่ยมกรายเข้าไปใกล้"

"พวกชาวบ้านพูดถึงเรื่องนี้กันอย่างไรบ้าง"

"ตอนแรกพวกนั้นพากันโกรธที่ถูกรื้อกระโจม" ตาเฒ่าถอนหายใจแรง ๆ "แต่เมื่อดาวีซถูกยิง หลายคนก็เปลี่ยนเป็นให้ความเห็นอกเห็นใจ และยิ่งมีเรื่องสินบนตามมาอีกพวกชาวบ้านก็พากันลืมเรื่องอื่น มุ่งหน้าแต่จะหาตัวคนยิงดาวีซและปืนทองคำเท่านั้น"

"แล้วพ่อเฒ่าล่ะ" เด็กสาวถามขึ้นลอย ๆ "สนใจเรื่องสินบนของพวกอังกฤษด้วยหรือเปล่า"

"เจ้าถามอะไรอย่างนั้น" เสียงของผู้เฒ่าแหบเครือ พลางเลื่อนสายตาลงมาจับที่ปืนพกในมือของลูกสาวอับบาส ยีเมียร์ "ข้าเห็นเจ้ามาแต่เล็กแต่น้อย สำหรับข้าแล้วเจ้าเหมือนลูกสาวคนหนึ่ง"

เด็กสาวก้มหน้าลงใช้เศษหนังแกะลูบไล้ไปตามร่องลายที่สลักเสลาของลำกล้องปืนเงียบ ๆ ราวอยู่ในกระโจมนั้นเพียงลำพัง

"เจ้าจะคิดอ่านทำอย่างไรต่อไป" ตาเฒ่าถามขึ้นอย่างเกรงใจ

"ข้ายังคิดอะไรไม่ออก อาจจะอยู่รอให้เรื่องมันซาสักพัก"

"ข้าดูท่าพวกอังกฤษมันจะไม่ยอมรามือกับเรื่องนี้ง่าย ๆ" ตาเฒ่าฮารูนผลักหัวแพะที่เดินเข้ามาใช้จมูกดุนแก้มแกให้ถอยห่างออกไป

"ข้าเสียดายก็แต่ไม่อาจฆ่าลูกชายชี้คฮาบาซได้" ฮัสซาพูดโดยไม่ได้เงยหน้าขึ้น

"ใจคอเจ้าช่างเหี้ยมหาญผิดเพศ" เจ้าของกระโจมพึมพำพลางส่ายศีรษะด้วยความอ่อนใจ

— □ —

เวลาล่วงเลยไปกว่าค่อนคืน แต่ตาเฒ่าฮารูนยังคงผุดลุกผุดนั่งไม่สามารถหลับนอนได้ ชั่วประเดี๋ยวประด๋าวก็ชายตามาทางเด็กสาวที่นอนคลุมโปงขดตัวอยู่กลางกระโจมเสียทีหนึ่ง ความคิดของผู้เฒ่าสับสนวนเวียนอยู่กับปืนทองคำและเงินสินบนสี่ล้านลีร่า ความหวาดวิตกว่าภัยจากพวกอังกฤษจะมาถึงตัว ความเป็นห่วงบ่วงใยต่อฮัสซา พลางขัดข้องแค้นเคืองในความย่ำแย่แก่ชราและสังขารที่พิการไม่สมประกอบของตน

เสียงกระพรวนจากคออูฐแว่วมาตามสายลมหนาว เฒ่าฮารูนเงี่ยหูฟังอย่างตั้งใจ เสียงนั้นดังใกล้เข้ามาจนแกสามารถจำแนกได้ถึงลักษณะกระพรวนที่แตกต่างไปจากที่ใช้อยู่กับอูฐของพวกเบดูอินในโอเอซิสแห่งนี้

ตาเฒ่าพิการตัดสินใจเด็ดขาด ควานมือเข้าไปใต้พรมขนแกะที่ปูนอนและคว้าถุงผ้าเล็ก ๆ ใบหนึ่งออกมาและเดินลากขาช้า ๆ ไปที่ร่างของฮัสซา ตาเฒ่าฮารูนหยุดยืนคล้ายจะชั่งใจเป็นครั้งสุดท้ายก่อนค่อย ๆ ทรุดตัวลงเลิกผ้าห่มที่คลุมหน้าเด็กสาวขึ้น และเทผงยาสลบจากถุงผ้าลงบนใบหน้าของฮัสซาอย่างรวดเร็ว

"**ไอ้ยูซุฟมันฆ่าพ่อข้า...**ข้าจะฆ่ามัน" ดาวีชโก่งตัวตะโกนลั่น

"ดาวีช" จ๊าคโคโมที่ยืนคุยกับทหารอยู่หน้ากระโจมเพ่นพรวดเข้ามา "เกิดอะไรขึ้น"

"ยิงข้าเสียเถอะ ถึงอย่างไรข้าก็ไม่มีวันบอกเจ้าเรื่องอัมมาร์ฮัดจานีร์"

ดาวีชดิ้นแรงขึ้น เหงื่อเม็ดโป้งเกาะพราวเต็มหน้าผาก ดวงตายังคงปิดสนิทแต่หัวคิ้วขมวดมุ่น สีหน้าเคร่งเครียด ขบเขี้ยวเคี้ยวฟันและพล่ามพูด

ด้วยน้ำเสียงอ้อแอ้

"ดาวีช ดาวีช" นายสิบชาวซูดานร้องเรียกพร้อมกับยุดตัวเด็กหนุ่มไว้แน่น

"เราไปไกลกันมาก ไกลเกือบถึงโอเฮซิสซิวาในเขตของพวกอังกฤษ" ดาวีชส่งเสียงงึมงำ สะบัดหน้าไปมาและหอบแรงขึ้น "มองข้าให้เต็มตาลีเดีย และจดจำทุกอย่างในตัวข้าไว้ ถ้าเจ้ามีลูก ลูกของเราจะได้ไม่ผิดแผกไปจากข้า"

"ดาวีชเป็นอะไรไป" ร้อยเอกรอเจอร์ร้องถามทันทีที่ก้าวเข้ามาในกระโจมด้วยท่าทางเร่งร้อน

"ตัวร้อนจัดแล้วก็เพ้อครับผม"

นายทหารหนุ่มเดินเข้ามาใกล้และทรุดตัวลงวางหลังมือแตะหน้าผากคนเจ็บ

"ไข้สูงมาก" เขาหันมาบอกผู้ใต้บังคับบัญชาด้วยสีหน้าที่วิตกกังวล "เธอเอาผ้าชุบน้ำเช็ดตัวเขาไว้ เดี๋ยวฉันจะฉีดมอร์ฟีนให้อีกเข็ม"

"เขาจะเป็นอะไรมากไหมครับ" จ๊าคโคโมถามเบา ๆ

"พระเจ้าเท่านั้นที่จะรู้" ร้อยเอกรอเจอร์ลุกขึ้นยืน เงาดำทอดลงบนร่างของดาวีช

"เหลือเวลาอีกเพียง ๔-๕ วัน" นายสิบผิวดำพึมพำ "ดาวีชจะกลับไปติดยศที่กองบัญชาการทันไหมครับ"

"อีกวันเดียวต่างหาก" ร้อยเอกชาวอังกฤษแย้งเบา ๆ ใบหน้าที่เย็นชาปรากฏร่องรอยของความยุ่งยากใจ "เธออย่าลืมว่าเราต้องใช้เวลาเดินทางอีกไม่น้อยกว่า ๓ วันครึ่งถึง ๔ วัน"

จ๊าคโคโมเงยหน้าขึ้นสบตาผู้บังคับบัญชา แล้วต่างคนต่างก็ถอนหายใจหนัก ๆ

"ไอ้ยูซุฟมันฆ่าพ่อข้า..." ดาวีชดิ้นรน "ข้าจะฆ่ามัน ข้าจะฆ่ามัน"

เสียงของเด็กหนุ่มกลืนหายไปในความมืดและท้องทะเลทรายอันเวิ้งว้าง

๒๖

ร้อยเอกรอเจอร์ถอนเข็มฉีดยาออกจากแขนของดาวีชช้า ๆ จนมองเห็นเลือดสีแดงจาง ๆ ที่ไหลกลับเข้าไปในหลอดแก้ว เส้นเลือดใหญ่ใต้ข้อพับปูดโปน และจุดแดงเล็ก ๆ ของรอยเข็มมีเลือดซึมออกมาบาง ๆ

"อีกสักครู่คงจะสงบ" นายร้อยเอกใช้สำลีชุบแอลกอฮอล์คลึงรอยเข็มเบา ๆ และมองดูจ๊าคโคโมที่กดบ่าดาวีชไว้แน่นด้วยสายตาเรียบ ๆ

"เธอเองก็น่าจะพักผ่อนเสียบ้าง" ร้อยเอกหนุ่มเดินไปหยุดใกล้ดะเกียงและถอดเข็มออกจากไซลิงพลางพูดขึ้นเบา ๆ

"ผู้กองก็เหมือนกันครับ" จ๊าคโคโมปล่อยมือจากดาวีชและลุกขึ้นมายืนอยู่ใกล้ ๆ "ท่าทางของผู้กองอิดโรยมากทีเดียว"

"ช่างเถอะ" นายร้อยเอกชาวอังกฤษยักไหล่ "ฉันมีเวลาพักผ่อนมากมายเมื่อกลับไปถึงฟาร์วาห์"

"ขออนุญาตครับผม" ทหารลาดตระเวนพรวดพราดเข้ามาในกระโจมและรายงานด้วยท่าทางตื่นเต้น "หน่วยลาดตระเวนจับตัวคนร้ายที่ยิงหมู่ดาวีชได้แล้ว ตอนนี้คุมตัวอยู่ที่กระโจมผู้กองครับผม"

"จ๊าคโคโม เรียกทหารยามเข้ามาดูแลข้างในนี้คนหนึ่ง แล้วเธอไปกับฉัน"

ร้อยเอกรอเจอร์ออกคำสั่งอย่างรวดเร็ว ท่าทางเหนื่อยอ่อนเปลี่ยนเป็นกระฉับกระเฉงในทันทีทันใด

— □ —

ร่างที่นั่งคอตกซ่อนใบหน้าตัวเองกับเข่าคู้ชันซึ่งจมอยู่ในมุมมืดของกระโจม เงยหน้าขึ้นช้า ๆ เมื่อร้อยเอกรอเจอร์กับจ๊าคโคโมก้าวเข้าไปยืนค้ำอยู่เบื้องหน้า

"นี่ปืนของกลางครับผม" หัวหน้าหน่วยลาดตระเวนส่งปืนให้ผู้บังคับบัญชา เนื้อโลหะเมื่อต้องแสงตะเกียงเป็นประกายเรืองรอง

"เล่าให้ฉันฟังอย่างละเอียดอีกทีซิ" ร้อยเอกรอเจอร์พูดขณะที่พลิกดูปืนกระบอกนั้นอย่างพินิจพิเคราะห์

"เราพบตาแก่คนนี้ที่ทะเลทรายด้านหลังโอเอซิส ขณะที่พยายามจะหลบหนีออกไป เมื่อค้นตัวดูก็พบปืนทองคำกระบอกนี้ครับผม"

"แกชื่ออะไร" รอเจอร์ใช้ปากกระบอกปืนเชยคางผู้ต้องหาและเอ่ยถามด้วยภาษาอาหรับ

จ๊าคโคโมจ่อตะเกียงเข้าไปใกล้จนความร้อนสัมผัสผิวหน้าของชายชรา

"ฮารูน" ตาเฒ่าสะบัดเสียงตอบ พร้อมกับผงะออกห่างและยกมือขึ้นป้องดวงตาจากแสงไฟ

"แกไปได้ปืนมาจากไหน"

เฒ่าฮารูนนั่งปิดหน้านิ่งราวกับไม่ได้ยินคำถาม

"ไม่ได้ยินที่ผู้กองพูดหรือไงวะ"

จ๊าคโคโมตะคอกอย่างเดือดดาลพร้อมกับวางตะเกียงลง สืบเท้าเข้าไปจิกหัวและเงื้อหลังมือตบเต็มแรง ตาเฒ่าปากแข็งหัวคะมำ เลือดทะลักออกมาจากริมฝีปากที่บวมเจ่อ

นายสิบชาวซูดานถลันเข้าไปหมายจะซ้ำด้วยแรงแค้นเคือง

"พอก่อน" ร้อยเอกรอเจอร์ร้องห้ามและก้าวเข้าไปขวางเอาไว้ "ให้ฉันจัดการเอง"

"แต่ผู้กองครับ..." จ๊าคโคโมยังฮึดฮัด

"นี่เป็นคำสั่ง" ร้อยเอกรอเจอร์เน้นเสียง

"ครับผม" นายสิบผิวดำรับคำอย่างจำใจและถอยไปยืนอยู่ห่าง ๆ

"เอาละ" ร้อยเอกหนุ่มหันมาทางผู้ต้องหา "ทีนี้แกจะตอบคำถามข้าได้หรือยัง"

"ฆ่าข้าเสียดีกว่า" ตาเฒ่าถ่มเลือดลงบนพื้น และยืดอกขึ้นในลักษณะของคนที่พร้อมจะเผชิญชะตากรรม

"ข้าฆ่าแกแน่" ร้อยเอกชาวอังกฤษส่งเสียงลอดไรฟัน "แต่นั่นหลัง

จากที่แกถูกทรมานชนิดที่วิญญาณของแกไม่มีวันจะสงบสุขได้เลย"

"ไอ้หมาอังกฤษ" ฮารูนตะโกนด่า "อัลเลาะห์ไม่มีวันที่จะให้อภัยเอ็ง"

"นั่นเป็นพระเจ้าของแก" รอเจอร์หมุนลูกโม่และเล็งปากกระบอกปืนไปที่หัวเข่าข้างขวาของตาเฒ่า "ตอนนี้เรามาดูกันซิว่าแกจะทำยังไงกับการที่มีขาพิการทั้งสองข้าง"

ดวงตาของตาเฒ่าฮารูนเหลือกลานด้วยความหวาดกลัว เหงื่อแตกพลั่กและกระถดตัวหนีอย่างลนลาน

"ยอมแล้ว ข้ายอมบอกทุกสิ่งทุกอย่าง" ชายชราละล่ำละลัก

"ดีมาก" ร้อยเอกหนุ่มยิ้มเครียด พลางกระดกปากกระบอกปืนขึ้นและใช้ฝ่ามือซ้ายคลึงลูกโม่เล่นช้า ๆ

— □ —

แดดอ่อนของยามเช้าทำให้อากาศในกระโจมอุ่นขึ้น ลำแสงที่สว่างโพลงพวยพุ่งทแยงเข้ามาทางรอยแยกของปากกระโจม แต่ร้อยเอกรอเจอร์และจ๊าคโคโมยังคงนั่งจมอยู่ที่เดิม

"ผู้กองเชื่อคำพูดของตาแก่คนนี้หรือครับ" นายสิบชาวซูดานถามขึ้นเบา ๆ

"ไม่เลย" รอเจอร์มองเลยไปที่ชายชราที่นั่งก้มหน้าอยู่ที่มุมหนึ่งและถอนหายใจลึก ๆ "ฉันว่าถ้าตาแก่นี่ไม่ใช่นักเล่านิทานโกหกชั้นยอด สมองของแกก็อาจเลอะเลือนไปแล้วก็ได้"

"เราจะทำอย่างไรกับแกต่อไปครับ"

"ก็ทำอย่างที่แกอยากให้เราทำ" นายร้อยเอกมองดูปืนที่วางอยู่ตรงหน้า โลหะล้ำค่าผสมผสานด้วยความงดงามของศิลปะชั้นเลิศที่ประกอบกันขึ้นเป็นอาวุธร้าย ดูมีเสน่ห์ล้ำลึกอย่างประหลาด

"หมายความว่า"

ร้อยเอกหนุ่มพยักหน้า

"ให้ทหารปักหลักเตรียมยิงเป้าแกได้"

"ทั้ง ๆ ที่ผู้กองก็แน่ใจว่าแกไม่ได้เป็นคนยิงดาวีชหรือครับ"

"ตอนนี้เราไม่มีเวลาพิสูจน์ข้อเท็จจริง" ร้อยเอกรอเจอร์เงยหน้าขึ้นมองนายสิบผิวดำ "สิ่งที่จำเป็นต้องทำโดยเร็วที่สุดก็คือ การแสดงให้พวกเบดูอินตระหนักว่าเราเป็นผู้มีอำนาจปกครองที่นี่ ใครก็ตามที่คิดกระด้างกระเดื่องขัดขืนต่ออำนาจการปกครองของเราจะต้องได้รับการกำราบอย่างรุนแรง"

"ครับผม" จ๊าคโคโมรับคำเบา ๆ

"เอามโนธรรมของเธอทิ้งไว้ที่อื่นก่อน" นายทหารหนุ่มกล่าวต่อไปด้วยน้ำเสียงราบเรียบ "ในตอนนี้ลำพังแค่ปืนกระบอกนี้กับคำสารภาพลม ๆ แล้ง ๆ ของตาแก่คนนั้น ก็เป็นหลักฐานที่มีน้ำหนักเพียงพอที่จะทำให้เรายิงเป้าแกได้อย่างสบาย ๆ"

"แล้วคนร้ายตัวจริงเล่าครับ"

"นั่นไม่ใช่เรื่องสำคัญอีกต่อไปแล้ว" รอเจอร์ยกมือขึ้นปิดปากหาวแล้วเปิดยิ้มบาง ๆ

หลักประหารที่ถูกปักลงกลางลานสร้างความแตกตื่นแก่ผู้คนในโอเอซิสเป็นอย่างมาก ต่างคนต่างผละงานประจำวันของตนมาชุมนุมกันอยู่ห่าง ๆ และแตกฮือเป็นช่อง เมื่อร้อยเอกรอเจอร์ในเครื่องแบบนายทหารอังกฤษเดินนำหน้านายสิบจ๊าคโคโมและพลทหารอีก ๖ คน ถือปืนยาวติดดาบปลายปืน พาตัวนักโทษเข้าสู่ลานประหาร

"ตาเฒ่าฮารูน" มีเสียงร้องบอกต่อ ๆ กัน คนที่อยู่หลังก็ชิงเบียดเสียดเพื่อจะได้เข้าใกล้ จนคลื่นมนุษย์แปรปรวนเหมือนท้องทะเลยามต้องมรสุม

ร้อยเอกรอเจอร์หยุดยืนที่กลางลาน และเปิดกระเป๋าเสื้อดึงเอกสารที่เตรียมไว้ออกมาอ่านด้วยเสียงอันดัง ข่มสรรพสำเนียงอื้ออึงรอบข้างให้สงบลง

"ด้วยปรากฏหลักฐานเป็นที่แน่ชัดว่า นายฮารูนได้ลอบประทุษ

ร้ายนักเรียนนายสิบดาวิช บิน ฮาบาซ ผู้นำชุมชน และตัวแทนของก๋องบัญชาการทหารอังกฤษประจำท้องถิ่น โดยเจตนาและเตรียมการล่วงหน้า...

"อาศัยอำนาจกองบัญชาการทหารอังกฤษประจำไบเดอร์ฮาบัด ศาลทหารพิเศษจึงมีคำสั่งให้ตัดสินลงโทษประหารชีวิตนายฮารูน ณ บัดนี้"

สิ้นคำประกาศ ทหารสองคนก็ปราดเข้าประคองปีกชายชราเดินตรงไปยังหลักไม้ ท่ามกลางเสียงวิพากษ์วิจารณ์เซ็งแซ่ ทหารที่นำนักโทษสู่หลักเดินตบเท้ากลับมาช้า ๆ เพื่อรวมกับแถวทหารที่ตั้งประจันหน้า

"ประจำที่" จ๊าคโคโมออกคำสั่ง

พลทหารทั้ง ๖ ชิดเท้าและกระชับปืนในมือในท่าเตรียมพร้อม

"เตรียมตัวยิง"

พลทหารทรุดตัวลงคุกเข่าประทับพานท้ายปืนกับบ่า มุ่งปากกระบอกตรงไปยังเป้าหมายเบื้องหน้ารอเวลาที่จะลั่นไก

เสียงจ้อกแจ้กจอแจเงียบลงอีกครั้งหนึ่ง เป็นความเงียบกริบที่แทบจะได้ยินเสียงหัวใจของแต่ละคนเต้นรัวอยู่ในอก สายตาทุกคู่เพ่งมองไปยังร่างของตาเฒ่าฮารูนที่ถูกตรึงอยู่กับหลักโดดเด่นเหนือลานทรายระยิบระยับ ชายชรายืดอกขึ้นอย่างไม่สะทกสะเทือน ลำคอตั้งตรง คางเชิดนิ่ง แม้จะมีผ้าดำผูกตา แต่ก็ไม่อาจกำบังแววทระนงของดวงตาขุ่นมัวคู่นั้นได้

"หนึ่ง..." จ๊าคโคโมตั้งต้นนับด้วยน้ำเสียงที่เด็ดขาด

ทันใดนั้น ร่างหนึ่งก็แหวกฝูงชนเข้ามาอย่างเร่งร้อน และหยุดยืนอยู่ตรงหน้าร้อยเอกชาวอังกฤษ

"พวกอังกฤษพูดเท็จ ปั้นเรื่องกล่าวหาพ่อเฒ่า" ผู้มาใหม่ตะโกนลั่นอย่างไม่ยำเกรง "พวกมันกดขี่ข่มเหงและลงโทษคนบริสุทธิ์ตามอำเภอใจ"

"เจ้ากำลังหมิ่นอำนาจศาลทหารพิเศษ" ร้อยเอกรอเจอร์สะกดอารมณ์และปรามด้วยน้ำเสียงเยียบเย็น

"ทุกสิ่งทุกอย่างล้วนเป็นที่พวกเจ้ารวมหัวกันเสกสรรมันขึ้นมาเอง ไม่ว่าจะเป็นศาล หรือตัวจำเลย" อีกฝ่ายตอบโต้อย่างฉับพลัน ใบหน้าอ่อนวัยใต้ผ้าคลุมคูฟฟีเอห์จริงจังเด็ดเดี่ยว

ดวงตาสีฟ้าของนายทหารอังกฤษหรี่ลงขณะที่จ้องหน้าอีกฝ่ายเขม็ง

"ถ้าเจ้าหาว่าข้าพูดเท็จ เจ้ามีหลักฐานอะไรที่มาโต้แย้ง หากมันเป็นสิ่งที่เชื่อถือได้ ข้าก็พร้อมที่จะเปิดโอกาสให้มีการอุทธรณ์ในคดีนี้"

"เจ้าไม่ต้องมาเสแสร้งเป็นแร้งแก่ใจบุญ" ผู้โต้แย้งส่งเสียงลอดไรฟันและสะบัดหน้ากลับมาทางกลุ่มชน

"ข้าขอยืนยันว่าพ่อเฒ่าเป็นผู้บริสุทธิ์ ไม่มีส่วนเกี่ยวข้องกับเรื่องที่พวกอังกฤษกล่าวหาทั้งสิ้น เพราะข้าเป็นคนยิงลูกชายชี้คฮาบาซในคืนนั้น"

ขาดคำ คนพูดก็กระชากผ้าคูฟีเอห์ออกจากศีรษะ ปล่อยให้เส้นผมที่มุ่นไว้สยายลง ดวงหน้านั้นปรากฏชัดเจนแก่สายตาของทุกคน

"ฮัสซา ลูกสาวอับบาส ยีเมียร์" หลายคนอุทานด้วยความตกตะลึง

"ข้ายิงดาวีซ เพราะมันเป็นผู้ทรยศ" เด็กสาวเชิดหน้าและพูดต่อไปด้วยท่าทีที่องอาจ "มันสมคบนำพวกอังกฤษเข้ามาบุกรุกดินแดนของเรา คดโกงพ่อข้า และบีบบังคับให้พ่อข้าต้องจำใจออกไปจากที่นี่ เพื่อมันจะได้ฉวยโอกาสเข้ามาครอบครองอย่างสะดวก ดาวีซไม่ใช่ผู้นำของเบดูอิน แต่มันเป็นเพียงคนรับใช้ของพวกอังกฤษที่จะนำพวกเราตกต่ำลงสู่ความเป็นทาสเช่นเดียวกับพวกนิโกร มันเหยียบย่ำทำลายศักดิ์ศรีและเกียรติยศของพวกเรา เพียงเพื่อผลประโยชน์ของตัวเอง"

คำพูดของฮัสซากระตุ้นให้ฝูงชนที่รายล้อมอยู่โดยรอบบีบตัวเข้ามาช้า ๆ เหมือนคืมยักษ์ที่ค่อย ๆ หนีบร้อยเอกรอเจอร์กับหมู่ทหารจนแทบหมดทางดิ้นรน

"จ๊าคโคโมเตรียมตัวประจัญบาน"

ร้อยเอกรอเจอร์ออกคำสั่งอย่างรวดเร็ว และเผ่นเข้าล็อกคอลูกสาวอับบาส ยีเมียร์ พร้อมกับกระชากปืนพกจากซองหนังข้างเอวออกมาถือไว้ในมือ ในขณะที่ทหารกระชับปืนยาวที่ติดดาบปลายปืน และขยายแถวออกเป็น

แนวป้องกันผู้บังคับบัญชาจากเหล่าเบดูอินที่ดาหน้าเข้ามา

ทั้งสองฝ่ายหยุดห่างจากกันเพียงไม่กี่ก้าว จนได้ยินเสียงหอบแรง ๆ ที่ดังอื้ออึงเหมือนเสียงพายุทะเลทรายซึ่งพร้อมจะพัดพังทุกอย่างที่ขวางหน้า

๒๗

ห้วงนาทีวิกฤตินั้นราวกับยาวนานชั่วกัปกัลป์ ความร้อนแรงของแสงอาทิตย์และทะเลทรายดูจะผ่อนคลายลง เมื่อเทียบกับความระอุอ้าวที่คุกรุ่นอยู่ในอกของทุกคนในที่นั้น

ประสาททุกส่วนของร้อยเอกรอเจอร์เครียดเขม็ง มือที่กุมด้ามปืนชุ่มไปด้วยเหงื่อ เขารั้งตัวเด็กสาวเข้ามาใกล้จนสัมผัสไออุ่นจากร่างของหล่อน ร้อยเอกหนุ่มอดถามตัวเองไม่ได้ว่าเมื่อหมดทางอื่นแล้ว เขาจะใจแข็งพอที่จะยิงหล่อนได้เชียวหรือ

ฝูงชนเริ่มขยับตัวเข้ามาอีก นายร้อยเอกชาวอังกฤษปรายตาดูมีดดาบคมปลาบที่ติดอยู่ที่ปากกระบอกปืนของจ๊าคโคโม และคิดว่าถ้าเขาเพียงแต่ออกคำสั่งเพียงคำเดียว คมมีดที่มองเห็นอยู่เบื้องหน้าคงจะจมหายไปในหน้าอกหรือช่องท้องของเบดูอินคนใดคนหนึ่งที่ถลำเข้ามา และเลือดคงกระฉูดขึ้นเมื่อจ๊าคโคโมกระชากปืนยาวกลับ แต่หลังจากนั้นอะไรเล่าที่จะติดตามมา ร้อยเอกหนุ่มได้กลิ่นคาวเลือดและควันปืนล่องลอยมาจากที่ไกล ๆ ติดตามด้วยบรรยากาศเย็นชืดของความตาย

"ทุกคนหยุดเดี๋ยวนี้" กังวานเสียงที่ทรงอำนาจกังวานขึ้น และร่างตระหง่านของดาวีชเดินแหวกคนที่ขวางทางอยู่ เข้ามาหยุดยืนอยู่กึ่งกลางระหว่างทหารอังกฤษกับเบดูอิน และกึ่งกลางระหว่างความเป็นกับความตาย

"ไอ้คนทรยศ ไอ้ลูกสมุนอังกฤษ" ฮัสซาดิ้นรนจากการเกาะกุมของร้อยเอกรอเจอร์และตะโกนใส่หน้าดาวีช

"เจ้ากำลังเข้าใจผิด" ลูกชายโทนของซี้คฮาบาซพูดด้วยน้ำเสียงที่เนิบ ๆ แต่มีน้ำหนัก สะกดให้ผู้คนที่ฮึดฮัดนิ่งฟังได้ "ข้ากลับคืนมาที่นี่ก็ด้วยความสำนึกถึงเผ่าพันธุ์และคำมั่นสัญญาที่พ่อของข้าได้เคยให้ไว้ต่อพวกเรา..."

ดวงตาคมปลาบของดาวีชกราดผ่านใบหน้าของคนที่รุมล้อมอยู่

"...และคนอย่างข้าเป็นสมบัติของทะเลทรายและผู้ภักดีต่ออัลเลาะห์เท่านั้น"

"แต่เจ้าก็ยอมตัวรับใช้พวกอังกฤษ และร่วมมือกับพวกมันคดโกงแผ่นดินของเรา"

ฮัสซาโต้เถียงอย่างเกรี้ยวกราด

"ข้าไม่ต้องการต่อล้อต่อเถียงกับผู้หญิง" ดาวีชเมินหน้าจากเด็กสาว "แต่อยากถามพวกเราว่าที่เราเลี้ยงแพะเลี้ยงแกะไว้ขายหรือเอาขนเอาหนัง เอาน้ำนม นั่นหมายความว่าเราเป็นคนรับใช้ของแพะแกะกระนั้นหรือ ที่ข้าคบหากับพวกอังกฤษก็เพื่อเอาวิชาความรู้ต่าง ๆ ที่จะเป็นประโยชน์ต่อเบดูอิน เช่นเดียวกับที่พวกเราได้ประโยชน์จากการเลี้ยงสัตว์"

ดาวีชหันกลับมาทางลูกสาวของอับบาส ยีเมียร์

"ข้าเองไม่ประสงค์ที่จะพูดเรื่องนี้ขึ้น แต่เมื่อเจ้าเป็นฝ่ายกล่าวหาก่อนข้าก็ขอถามเจ้าสักคำว่า ระหว่างข้ากับพ่อเจ้าใครกันแน่ที่เป็นคนคดโกง เจ้าจะกล้าปฏิเสธต่อหน้าพวกอังกฤษและเบดูอินในที่นี่หรือไม่ว่าพ่อเจ้าไม่ได้ขายแผ่นดินและผู้คนให้กับกองบัญชาการทหารอังกฤษในจำนวนเงิน ๔ ล้านลีร่า เจ้าจะกล้าปฏิเสธหรือไม่ว่าการกระทำของพ่อเจ้าไม่ใช่การทรยศต่อเบดูอินทั้งมวล"

ฮัสซายืนนิ่ง ริมฝีปากสั่นระริก แต่อับจนถ้อยคำที่จะโต้แย้งคำพูดของอีกฝ่ายหนึ่ง

"จ๊าคโคโมคุมตัวผู้หญิงคนนี้กับตาแก่กลับไปที่กระโจม" ร้อยเอกรอเจอร์รีบฉวยโอกาสในสถานการณ์ที่ผันแปรไป และก้าวขึ้นมายืนอยู่เคียงข้างลูกชายซี้คฮาบาซ

ร้อยเอกรอเจอร์นั่งจิบกาแฟช้า ๆ ขณะทอดสายตาดูจ๊าคโคโมทำความสะอาดแผลให้ดาวีชที่นอนอยู่มุมหนึ่งของกระโจม

"นับว่าเธอโชคดีมากที่กระสุนไม่ถูกกระดูกสันหลังหรืออวัยวะสำคัญ" ร้อยเอกหนุ่มพูดด้วยสีหน้าที่ยังคงเคร่งเครียดกับเหตุการณ์ที่เพิ่งผ่านพ้นมา "ฉันคิดว่ามันแฉลบออกทางขั้วปอดขวามาตุงอยู่ที่หน้าอกด้านนั้น"

"ผู้กองก็เลยต้องเป็นหมอสนามจำเป็นผ่าออกให้" จ๊าคโคโมเสริมขึ้นเบา ๆ พลางล้างมือกับอ่างทองแดงข้างตัว

"ลองขยับตัวดูซิว่าผ้าพันแผลแน่นไปหรือเปล่า"

"รัดไปนิดหนึ่งแต่ไม่ถึงกับอึดอัดอย่างตอนแรก" ดาวีชยันตัวขึ้นนั่งและบิดตัวไปมา

"เดี๋ยวฉันจะฉีดยากันบาดทะยักให้อีกเข็ม" รอเจอร์วางกระบอกกาแฟลงบนพรมที่นั่งอยู่

"ผู้กองจะทำยังไงกับลูกสาวอับบาส ยีเมียร์ ครับ" จ๊าคโคโมลุกขึ้นและเดินมาหยุดยืนพิงเสากลางกระโจม

"เพื่อรักษาอำนาจปกครองและกระบวนการยุติธรรมก็คงต้องลงโทษแบบเดียวกับตาเฒ่าฮารูน" ร้อยเอกหนุ่มตอบพร้อมกับเบนสายตาไปทางอื่น

"ไม่มีทางอื่นหรือครับ" นายสิบชาวซูดานถามด้วยสีหน้าไม่สบายใจ

"ไม่มี" รอเจอร์สั่นศีรษะ

"แต่ผมไม่เห็นด้วยกับผู้กองในเรื่องนี้" ดาวีชค้านด้วยเสียงดัง "ถ้าพูดถึงอำนาจปกครอง ผมก็ถือว่าผมเป็นผู้ถืออำนาจปกครองในท้องถิ่นนี้ ที่ได้รับการแต่งตั้งจากผู้การคลิฟฟอร์ดและจากการยอมรับของเบดูอินและหากจะพูดกันถึงกระบวนการยุติธรรม ผู้กองก็ทำพลาดในเรื่องพ่อเฒ่าฮารูน ด้วยการใช้กระบวนการยุติธรรมเป็นเครื่องมืออย่างไม่ยุติธรรมทั้ง ๆ ที่เรามีหลักนิติศาสตร์ของศาสนาอิสลามและจารีตของชาวทะเลทราย

ใช้กันอยู่นับร้อย ๆ ปีแล้ว"

"ฉันต้องการวางรากฐานด้านนี้เพื่อลบล้างความป่าเถื่อน" นายร้อยเอกซาวอังกฤษเน้นเสียง

"แต่ที่ผู้กองทำลงไปเป็นเรื่องที่ป่าเถื่อนกว่า สิ่งที่ถูกลบล้างไปคือกระบวนการยุติธรรมของอังกฤษในดินแดนแห่งนี้ต่างหาก"

"หมายความว่าเธอต้องการจะจัดการกับเรื่องนี้เอง" รอเจอร์กระซากเสียง

"ครับผม" ดาวิชตอบด้วยเสียงที่หนักแน่น

"ตกลง" ร้อยเอกหนุ่มผุดลุกขึ้นยืน "และจำไว้ว่าพรุ่งนี้เช้าเราจะออกเดินทางกลับไปฟาร์วาห์ด้วยกัน"

"แต่ผู้กองครับ ดาวิชยังไม่แข็งแรงพอ" จ๊าคโคโมค้านขึ้นด้วยความห่วงใย

"เราไม่มีเวลาอีกแล้ว" รอเจอร์มองผ่านนายสิบผิวดำไปยังเด็กหนุ่มที่นั่งตัวตรงอยู่ที่มุมกระโจม "ฉันจำเป็นจะต้องเดินทางพรุ่งนี้ เพื่อให้ไปถึงกองบัญชาการตามกำหนดที่ผู้การให้ไว้ ถ้าช้ากว่านั้นก็หมายความว่าทุกอย่างที่เราได้ทำมาเป็นอันสูญเปล่า"

"ผมพร้อมที่จะออกเดินทาง" ลูกชายชี้คฮาบาซมองตอบสายตาของผู้บังคับบัญชา "และคืนนี้ผมจะแต่งงานกับฮัสซาก่อน"

"เธอทำเช่นนั้นเพื่ออะไรกัน" รอเจอร์ถามด้วยน้ำเสียงที่แปลกไป

"เพื่อจะได้ยุติปัญหากับอับบาส ยีเมียร์"

"อย่าลืมว่าเธอยังบาดเจ็บอยู่" ครูฝึกชาวซูดานมองดูศิษย์หนุ่ม "และยังต้องเดินทางกลางทะเลทรายอีกร่วม ๔ วันเต็ม ๆ"

"ครูพูดยังกับการแต่งงานเป็นเรื่องที่ร้ายแรง" ดาวิชหัวเราะแต่แววตาแข็งกระด้าง

ร้อยเอกรอเจอร์สะบัดหน้าและผลุนผลันก้าวออกไปจากกระโจม

ตาเฒ่าฮารูนกะโผลกกะเผลกกลับมาด้วยสีหน้าที่เต็มไปด้วยความยุ่งยากใจ แม้ว่าแกจะรอดพ้นความตายจากลานประหารมาได้ แต่เรื่องที่สนทนากับดาวีชเมื่อครู่ ก็ทำให้แกรู้สึกเหมือนกำลังเดินทางไปพบกับความตายอีกครั้งหนึ่ง

"พ่อเฒ่า" ฮัสซาถลันเข้ามาหาทันทีที่ร่างของชายชราแหวกกระโจมเข้ามา "พวกอังกฤษทำร้ายพ่อเฒ่าอีกหรือเปล่า"

"เปล่า" ตาเฒ่าจับบ่าเด็กสาวไว้ "ฮัสซา ข้ามีเรื่องที่จะพูดกับเจ้า"

"ข้าพร้อมที่จะรับฟัง" ลูกสาวอับบาส ยีเมียร์เชิดหน้าขึ้น ดวงตาคมโตฉายแววเด็ดเดี่ยว "บอกข้ามาเถอะว่าพวกมันจะประหารข้าเมื่อไหร่"

"ตอนนี้อำนาจตัดสินใจทั้งหมดอยู่ในมือดาวีช และมันไม่ปรารถนาที่จะลงโทษทัณฑ์ต่อข้าหรือเจ้าอีกต่อไปแล้ว"

"ถ้าอย่างนั้นมันต้องการอะไร เงินค่าไถ่กระนั้นหรือ" เด็กสาวถามด้วยน้ำเสียงเย้ยหยัน

"เปล่า" ชายชราสั่นหน้าและนิ่งไปครู่หนึ่งก่อนหลุดปากออกมาเบา ๆ "มันต้องการจะแต่งงานกับเจ้า"

"ไอ้คนระยำ" ฮัสซาเกรี้ยวกราดและปัดมือตาเฒ่าออกจากบ่าของตน "แล้วพ่อเฒ่าก็ยังมีน้ำหน้าคาบเรื่องอัปรีย์อย่างนี้มาบอกข้าอีก"

"ฮัสซาฟังข้าก่อน" ผู้เฒ่าลากขาเข้าไปใกล้ "นี่ไม่ใช่เรื่องที่จะใช้อารมณ์ เจ้าย่อมรู้ว่าข้ารักเจ้าเหมือนลูกในไส้ ถ้าเรื่องที่ลูกชายชี้คฮาบาซขอแต่งงานกับเจ้าเป็นเพียงเรื่องที่หยาบหยามน้ำใจเจ้า เจ้าคิดหรือว่าข้าจะยอมแบกหน้ามาพูดกับเจ้าได้ เจ้าคิดหรือว่าข้าจะยอมให้มันเหยียบย่ำเจ้าเล่น"

เด็กสาวนิ่งอย่างได้คิด สายตาที่มองดูชายชราอ่อนโยนลง

"ถ้าเช่นนั้นลองบอกข้ามาซิว่าไอ้ลูกสมุนอังกฤษคนนั้นมันคิดอะไรอยู่ในใจ"

"ดาวีชต้องการจะยุติข้อพิพาทและความโกรธแค้นขุ่นเคืองกับพ่อเจ้า"

"ถ้าเช่นนั้นทำไมไม่ให้มันไปแต่งงานกับพ่อข้าเสียเลย" ฮัสซาประชดประเทียด

"เจ้าพูดเป็นเล่นไปหมด" ตาเฒ่าฮารูนบ่นพึมพำ

"เอาละ ข้าจะตั้งใจฟัง" เด็กสาวยกมือขึ้นกอดอก

"เจ้าก็รู้ว่าตอนนี้ดาวีชอยู่ในฐานะที่เป็นต่อ มันจะฆ่าเจ้าเสียเมื่อไหร่ก็ได้ หรือแม้จะยกกำลังออกไปตามจับตัวพ่อเจ้ามาฆ่าเสียอีกคนก็ไม่มีใครที่จะกล่าวโทษมันได้ แต่ดาวีชไม่ได้ผูกใจเจ็บในเรื่องที่ถูกเจ้าลอบทำร้าย หน่าซ้ำยังต้องการระงับความบาดหมางที่มีอยู่ และหนทางที่ดีที่สุดก็คือการแต่งงานกับเจ้า"

"ถ้าข้าปฏิเสธ"

"เจ้าก็เหมือนลูกอกตัญญูที่นำความเดือดร้อนไปสู่พ่อของเจ้าไม่รู้จบ"

ฮัสซานิ่งอย่างจนหนทาง

"มันควรจะสู่ขอข้าตามธรรมเนียม" เด็กสาวต่อรอง

"เจ้าเหมือนลูกสาวข้า และมันขอเจ้าจากข้าแล้ว เจ้าก็รู้ว่าถ้ามันไม่ปรารถนาดีต่อเจ้า มันก็อาจใช้กำลังข่มเหงเจ้าได้โดยมิพักต้องเรียกร้องให้เจ้าแต่งงานกับมัน"

เด็กสาวก้มหน้า ท่าทางเต็มไปด้วยความว้าวุ่น

"แต่ข้าไม่เคยมีจิตใจผูกสมัครรักใคร่กับมันแม้แต่น้อย" ฮัสซาพึมพำ

"ป่วยการที่จะพูดกันถึงเรื่องนั้น" ตาเฒ่าฮารูนหัวเราะเบา ๆ และมองดูเด็กสาวอย่างเอ็นดู "ผัวเมียอยู่ด้วยกันทุกคืน ไม่นานก็รักใคร่กันไปเอง"

พวงแก้มของฮัสซาแดงปลั่งด้วยความอาย และเสผละจากตาเฒ่าไปทิ้งตัวลงนั่งอีกมุมหนึ่งของกระโจมด้วยท่าทางกระเง้ากระงอด

"ที่แท้พ่อเฒ่าก็คงรับสินจ้างจากลูกชายชี้คฮาบาซมา ถึงได้ทำตัวเป็นพ่อสื่อพ่อชักเช่นนี้"

"เออแน่ะ" ตาเฒ่าหัวเราะอย่างขบขัน "ตั้งแต่รู้จักเจ้ามา ข้าเพิ่งเห็นเจ้าทำตัวเป็นผู้หญิงวันนี้เอง"

"พ่อเฒ่าบ้า" เด็กสาวฉวยลูกอินทผลัมในถาดใกล้ตัวเขวี้ยงใส่ตาเฒ่าที่ยกมือขึ้นปิดป้องเป็นพัลวัน

๒๘

หมู่กระโจมของเหล่าเบดูอินในค่ำคืนนั้นสว่างไสวด้วยแสงประทีปโคมไฟ ผู้คนในเครื่องแต่งกายสวยงามเดินกรีดกรายไปมาด้วยสีหน้าที่ยิ้มแย้มแจ่มใสพลางส่งเสียงพูดคุยทักทายกันอย่างเบิกบาน บ้างก็ล้มแพะแกะและลงมือก่อกองไฟย่างตั้งแต่ตอนเย็นย่ำ บ้างก็ขยับกลองกรับฉับฉิ่งเพื่อเตรียมบรรเลงขับกล่อม บ้างก็ขันอาสาตกแต่งประดับประดากระโจมเจ้าบ่าว และบ้างก็ช่วยแต่งเนื้อแต่งตัวให้เจ้าสาว

ฮัสซานั่งอยู่บนเก้าอี้หนังเบื้องหน้าถาดทองเหลืองใบใหญ่ที่ขัดมันปลาบ เงาของเด็กสาวสะท้อนลงบนถาดดูแผกตา เส้นผมดกดำยาวสยายถูกรวบขึ้นถักเป็นเปียแน่น รั้งหน้าผากโหนกมนให้นูนเด่น ใบหน้าที่เคยขะมุกขะมอม ผุดผาดด้วยเครื่องประเทืองประทิ่นผิว คิ้วดกหนาถูกเกลี่ยด้วยน้ำมันมะกอกให้เรียวงามเป็นระเบียบ แก้มจมูกด้านขวาสอดร้อยด้วยห่วงทอง ริมฝีปากเอิบอิ่ม เติมแต่งด้วยสีแดงสด ฟันขาวราวเรียงรายด้วยไข่มุกถูกขัดด้วยกิ่งมูฟฟักต์จนเป็นประกาย ลำคออวบงามประดับด้วยสายสร้อยร้อยด้วยราวเหรียญซ้อนกันหลายเส้น จนเกิดเสียงกรุ๋งกริ๋งยามที่ขยับตัว ฝ่ามือทั้งสองข้างละเลงด้วยสีเหลืองปนแดงของใบต้นเทียนอียิปต์

หล่อนสวมกระโปรงติดกันตัวยาวกรอมเท้า ตัดเย็บด้วยผ้าสาลูขาวสะอาดปักลวดลายดอกไม้เล็ก ๆ สีแดงทั้งผืน สวมทับด้วยเสื้อกั๊ก

กำมะหยี่สีม่วงเข้มตัวสั้นเดินดิ้นทองทึบ พันเอวด้วยผ้าแพรสีน้ำเงินทะเลอีกชั้นหนึ่ง

เด็กสาวยกมือขึ้นเท้าคาง กำไลลูกปัดที่สวมอยู่เต็มข้อมือเลื่อนลงมาที่ท้องแขน หล่อนเขย่าแขนเล่นเบา ๆ ขณะชำเลืองไปทางผ้าคลุมหน้าสีแดงสดใสประดับชายด้วยเหรียญเงินเล็ก ๆ แพรวพราย และเสื้อคลุมคาฟตานตัวงามที่วางพาดกับหม้อทองแดงใบใหญ่ที่มุมกระโจม

"เจ้าจะทำให้ดาวีชคลั่งตาย" เพื่อนสาวเย้า

"อย่าให้ข้าต้องรอคอยอุ้มหลานนานนักนะ" อีกคนแหย่

"ไฮ้ เจ้าสาวออกงามปานนี้ ขี้คร้านพวกเราจะฉีกผ้าอ้อมกันไม่ทัน" คนที่แก่แดดทำท่าโอ้ละเห่ ชวนให้เพื่อน ๆ ปิดปากหัวเราะกันคิกคัก

"เอาละแม่พวกสาว ๆ เสร็จกันหรือยัง" หญิงวัยกลางคนแหวกกระโจมเข้ามา พลางส่งเสียงร้องถามทำให้เสียงจ้อกแจ้กจอแจพลันเงียบลง

"เสร็จแล้วจ้ะป้า" เพื่อน ๆ เจ้าสาวรีบตอบ พร้อมกับเลี่ยงออกไปทีละคนสองคน

"เจ้าไม่ใช่เด็กเล็ก ๆ อีกต่อไปแล้วนะ" หญิงกลางคนเดินมาหยุดอยู่ข้างฮัสซาและพิศดูเด็กสาวจากเงาในถาดทองเหลือง

"ข้าเป็นคนอาภัพ" ฮัสซากอดมือหญิงนั้นวางลงบนศีรษะ "กำพร้าแม่แต่น้อย เหลือเพียงพ่อซึ่งไม่มีโอกาสอยู่ใกล้ข้าในวันแต่งงาน"

"เจ้าเห็นป้าเป็นคนอื่นไปแล้วหรือไร" นางถามพลางยกมืออีกข้างขึ้นลูบศีรษะเด็กสาวเบา ๆ "ถึงป้าจะไม่ใช่แม่ของเจ้า แต่ป้าก็เลี้ยงเจ้ามาแต่อ้อนแต่ออก"

น้ำตาของเด็กสาวไหลพรากเป็นทาง

"เจ้าจะร่ำไห้ไปไยกัน วันนี้สมควรจะเป็นวันที่เจ้ามีความสุขที่สุด"

"ป้าก็รู้ว่าข้าถูกบังคับ" ฮัสซาสะอื้น "ข้าไม่มีความยินดีกับการแต่งงานครั้งนี้เลยแม้แต่น้อย"

"ข้ารู้เรื่องนั้น" นางพยักหน้า "แต่ข้าเองก็เห็นดาวีชมาแต่เล็ก

และข้ามั่นใจว่าเมื่อเวลาล่วงเลยไปภายหน้า เจ้าจะไม่นึกเสียใจเลยในเหตุการณ์คืนนี้"

ดาวีชอยู่ในเสื้อกัลบียะลายทางสีแสดสลับแดงเดินเส้นทองบาง ๆ คลุมทับด้วยเสื้อคลุมมิชลาหะสีขาว โพกผ้าโกตราสีนวลรัดด้วยอะกาลหนังสีดำ นั่งเด่นอยู่เคียงข้างตาเฒ่าฮารูนผู้ทำหน้าที่ให้โอวาทแก่คู่บ่าวสาว แวดล้อมด้วยญาติมิตรของทั้งสองฝ่าย

ตาเฒ่ารอจนทุกคนพรักพร้อมดีแล้ว จึงเริ่มอ่านบทอัล ฟาติฮะห์ อ้างนามอัลเลาะห์และศาสนทูตมูฮัมหมัดเป็นพยานในการสมรส ตามด้วยโองการทั้งสามแห่งอัล กุรอ่าน ให้โอวาท สอบถามความยินยอมพร้อมใจของหนุ่มสาว ประกาศสินสอด และสอบถามการยอมรับเป็นสามีภรรยา

"ข้ายินยอมรับนางเป็นภรรยา" ดาวีชยืนยันด้วยน้ำเสียงที่หนักแน่น

"เจ้าล่ะ ฮัสซา" ชายชราหันไปทางเจ้าสาว

"ข้ายอมรับ" เด็กสาวตอบพร้อมกับก้มหน้านิ่ง

บรรดาทุกคนในที่นั้นต่างชูมือไปเบื้องหน้า และกล่าวขอพรอัลเลาะห์แด่คู่บ่าวสาว ขนมหวานและอินทผลัมที่เตรียมไว้ถูกแจกจ่ายโดยทั่วถึง ท่ามกลางเสียงอวยพรและสีหน้าเปี่ยมสุขของแขกเหรื่อ

"เจ้าคงจะเหน็ดเหนื่อยมาก" ดาวีชเอ่ยขึ้นเบา ๆ หลังจากที่แขกผู้ใหญ่เริ่มทยอยกันกลับ "ไปเถอะ ข้าจะพาเจ้ากลับที่พัก คืนนี้ยังมีงานเลี้ยงกันอีกทั้งคืน"

"ข้าอยากไปอยู่กระโจมป้าหรือพ่อเฒ่าฮารูน" เด็กสาวบ่ายเบี่ยง

"ตอนนี้เจ้าเป็นเมียข้าแล้ว" ดาวีชเน้นเสียง "เจ้าจะเที่ยวไปอยู่กระโจมคนอื่นได้อย่างไร"

"แต่ข้ายังไม่อยากกลับ" ฮัสซายึดชายพรมไว้แน่น

"ถ้าเจ้ายังขืนดื้อดึงข้าจะฉุดเจ้าไป เอาให้เจ้าได้อายผู้คนที่นี่ทีเดียว"

ดาวีชพูดพร้อมกับผุดลุกขึ้นและส่งมือให้หล่อน

— □ —

โคมไฟที่ประดับด้วยกระจกสีต่าง ๆ สาดแสงลงบนผ้าคลุมหน้าของฮสซาที่นั่งก้มหน้าอยู่มุมกระโจม ดาวีชทรุดตัวลงนั่งเคียงข้าง และยื่นมือไปแง้มผ้าคลุมออกช้า ๆ เสียงเหรียญเงินที่ชายผ้ากระทบกันเบา ๆ

"ข้าอยากให้เจ้าลืมความขุ่นข้องต่าง ๆ เสียให้สิ้น เมื่อเสร็จสิ้นภาระต่าง ๆ แล้ว ข้าจะพาเจ้าไปเยี่ยมคารวะอับบาส ยีเมียร์"

"เจ้านึกว่าข้ายังมีหน้าจะกลับไปพบพ่ออีกหรือ" ฮัสซาถามเบา ๆ วงหน้างามนั้นเศร้าซึม

"ทำไมเจ้าถึงคิดว่าการแต่งงานกับข้าเป็นเรื่องน่าอับอาย"

"เพราะข้าไม่ได้สมัครใจจะแต่งกับเจ้า" เด็กสาวปัดมือเขาและผินหลังให้

"เจ้าคิดจะหนีหน้าข้าไปไหน" ดาวีชยุดแขนหล่อนไว้

"ปล่อยข้า"

"ข้าไม่มีวันปล่อยเจ้า" ดาวีชโถมเข้ากอด ร่างของคนทั้งคู่ล้มลงบนพรมที่ปูลาดด้วยผ้าขาว

เด็กสาวดิ้นรน ผ้าคลุมหน้าหลุดลงกับพื้น กำไลข้อมือง้างห่างปล่อยลูกปัดร่วงกราว เสื้อกั๊กแบะออกเผยให้เห็นเนินอกที่อยู่หลังผ้าสาลูได้ราง ๆ ผ้าพันเอวรุ่ยร่ายไปทางหนึ่ง ชายกระโปรงร่นขึ้นมาที่หัวเข่า...

"บอกให้ปล่อยข้า" ฮัสซาหวีดร้อง และกางเล็บขีดข่วนหน้าตาเนื้อตัวเด็กหนุ่ม

"ข้าไม่มีวันปล่อยเจ้า" ดาวีชหอบแรง ๆ และโถมตัวลงบนร่างหล่อน

เสียงปี่และทัมบูรีนแว่วมาจากภายนอกสอดประสานกับเสียงกระทบกันของสร้อยคอและชายผ้าคลุมหน้าเจ้าสาว

เสียงสรวลเสเฮฮา และเสียงดนตรีที่อึงมี่อยู่ตรงลานหน้ากระโจมที่พักของดาวีชพลันสงบลง เมื่อผู้เป็นเจ้าของกระโจมก้าวออกมาภายนอกและชูผ้าปูนอนที่เปื้อนเลือดพรหมจารี แก่สายตาของทุกคน ก่อนจะหันหลังกลับเข้าไปในกระโจมอีกครั้งหนึ่ง

เหล่าเบดูอินต่างโห่ร้องแสดงความยินดี และตะโกนให้พรบ่าวสาวกันเซ็งแซ่

— □ —

ฮัสซาคลายสะอื้นและพลิกตัวมาทางร่างที่นอนอยู่เคียงข้าง ดาวีชนอนหนุนแขนตัวเองลืมตาโพลง แผ่นอกเปลือยเปล่าที่พันด้วยผ้าพันแผลชื้นด้วยเหงื่อและมีเลือดซึมออกมาจาง ๆ

"ยังไม่นอนหรือ" ดาวีชพึมพำโดยไม่ได้หันมาทางหล่อน

ฮัสซายื่นมือออกไปแตะผ้าพันแผลอย่างขลาด ๆ

"เจ้าเจ็บมากไหม" หล่อนถามด้วยเสียงแผ่วเบา

"เจ้าล่ะ" ดาวีชย้อนถาม

ฮัสซานิ่งไปครู่หนึ่ง

"ข้าขอโทษที่ทำร้ายเจ้า"

"ข้าก็เช่นกัน" สายตาของเด็กหนุ่มมองขึ้นไปในความมืดของหลังคากระโจม ความคิดคำนึงล่องลอยออกไปไกลแสนไกลยังท้องทะเลทรายอันเวิ้งว้าง ยังกระโจมหลังน้อยในหมู่กระโจมของคนเลี้ยงแกะ ยังรังสีแรกของรุ่งอรุณที่ส่องผ่านฝุ่นทรายที่ปลิวคลุ้งในยามเช้าของวันนั้น และยังผู้หญิงอีกคนหนึ่งที่เฝ้ารอวันที่ลมทะเลทรายสงบนิ่ง ไม่พัดพาเขาไปจากหล่อนอีก

"ข้ามีเรื่องสำคัญที่อยากจะบอกให้เจ้ารู้" เด็กสาวหลุดปากออกมาเบา ๆ และเงียบไปอย่างชั่งใจ

"ข้ายังไม่อยากรับรู้เรื่องอะไรทั้งสิ้น" ดาวีชตัดบท และหลับตาลงโดยไม่พูดอะไรอีก

ฮัสซาตกใจตื่นขึ้นเมื่อแสงแดดของยามเช้าลอดเข้ามาทางรอยขาดของกระโจม หล่อนเหลียวหาแต่ก็ไม่แลเห็นร่างที่นอนเคียงข้างอยู่เมื่อคืน ทั้ง ๆ ที่ไอกายของเขายังกรุ่นอยู่ไม่คลาย

"ดาวีช" เด็กสาวร้องเรียกและผุดลุกขึ้นนั่งเพ่งสายตามองไปรอบ ๆ

"ดาวีช" หล่อนส่งเสียงเรียกซ้ำ ใจหายวูบ รีบจัดเสื้อผ้าให้เข้าที่และพรวดพราดออกมานอกกระโจม

ฮัสซาวิ่งลุยฝุ่นทรายฝ่ากลุ่มคนและฝูงแพะแกะ เพรียกหาสามีไม่ขาดปากราวหญิงบ้าเสียสติ มิไยที่ใครจะพยายามฉุดรั้งไว้

"ฮัสซาหยุดก่อน" เสียงเรียกดังขึ้นด้านหลังพร้อมกับเสียงฝีเท้าและเสียงกระพรวนผูกคออูฐที่ใกล้เข้ามา

เด็กสาวหยุดยืนละล้าละลัง และเมื่อเหลียวหลังไปดูก็เห็นจ๊าคโคโมควบอูฐตรงมาหา

"เกิดอะไรขึ้นกับเจ้า" นายสิบชาวซูดานหยุดอูฐและถามด้วยความแปลกใจ

"เซอร์เจนท์เห็นดาวีชบ้างไหม" ฮัสซาละล่ำละลักถาม

"เขาเดินทางไปฟาร์วาห์กับผู้กองตั้งแต่เช้ามืด"

"ท่านต้องยับยั้งพวกเขาไว้ให้ได้" ลูกสาวอับบาส ยีเมียร์ รั้งสายบังเหียนอูฐไว้แน่น "รับปากกับข้าซิว่าท่านจะยับยั้งพวกเขา"

"ข้าไม่อาจรับปากเจ้าได้" จ๊าคโคโมสั่นศีรษะ "เพราะป่านนี้ทั้งสองคนคงล่วงหน้าไปไกลมากแล้ว

ฮัสซาทรุดตัวลงกับทรายอย่างหมดเรี่ยวหมดแรง คอตก ซบหน้ากับฝ่ามือแล้วร่ำไห้ปิ่มว่าจะขาดใจ

๒๙

อูฐสองตัวเดินเคียงกันอยู่กลางทะเลทรายเป็นเหมือนจุดสีดำเล็ก ๆ บนพื้นที่อันกว้างใหญ่ไพศาล ร้อยเอกรอเจอร์นั่งตัวตรงอยู่บนหลังเจ้าสัตว์ที่ได้ชื่อว่า 'นาวาแห่งทะเลทราย' สายตาของนายทหารหนุ่มทอด

ยาวไปเบื้องหน้า นาน ๆ จึงจะยกกล้องส่องทางไกลที่แขวนอยู่ที่คอส่องดูเส้นทางเสียทีหนึ่ง แต่ตลอดระยะเวลาเกือบ ๖ ชั่วโมงที่ผ่านมา เขาไม่ได้เอ่ยปากพูดคุยกับผู้ร่วมทางแม้แต่คำเดียว

ดาวีชปล่อยตัวตามสบายราวกับเป็นส่วนหนึ่งของสัตว์พาหนะที่ขี่อยู่ ร่างกายที่เริ่มจะเติบโตเต็มวัยหนุ่มเคลื่อนไหวตามจังหวะก้าวย่างของอูฐ ชายผ้าโกดราที่คลุมศีรษะปลิวไสวตามแรงลมทอดรับกับท่วงทำนองของเสียงกระพรวนที่คออูฐ ดุจนาฏลีลาของนางระบำ

เด็กหนุ่มนึกถึงบทเพลงขับกล่อมที่แว่วหวานเมื่อราตรีที่ผ่านมา

"ลมหายใจของข้า
เหมือนเสียงกระพือปีกของเหยี่ยวใหญ่
ที่ถาบินสู่ท้องฟ้า
ข้ากอดนางไว้แน่นในวงแขนที่อบอุ่น
แต่ยามนั้น กายนางกลับสั่นสะทก
ลมหายใจของนาง
ราวเสียงคำรนแห่งพายุทราย
ผ่าวร้อนและรุนแรง...
อนิจจา แสนเสียดาย
ที่ราตรีนั้นพลันสั้นนัก
อีกเมื่อไหร่ลมร้อนและเหยี่ยวร้าย
จะหวนทวนมา"

"อีกเมื่อไหร่จะหวนทวนมา..." ดาวีชพึมพำท่อนสุดท้ายของบทเพลงอย่างปวดร้าวเร้นลึก

เสียงเป่าหลอดล่องลอยมาตามสายลม ดาวีชชะงักและเงี่ยหูฟังอย่างตั้งใจ เสียงหลอดรับกันเป็นทอด ๆ ราวอาณัติสัญญาณบางอย่าง เด็กหนุ่มรวบสายบังเหียนไว้ด้วยมือซ้าย และเลื่อนมือขวาไปแตะสายสะพายของปืนยาวที่คล้องหลังอยู่ด้วยสัญชาตญาณของคนที่เจนทะเลทราย

ร้อยเอกรอเจอร์หยุดอูฐที่ก้าวล่วงหน้าไป และยกกล้องส่องทางไกลขึ้นส่องฝ่าเปลวแดดและกระไอทร้ายไปรอบ ๆ

"ผมคิดว่าเราย้อนกลับไปทางเก่ากันก่อนดีกว่า" ดาวีชกระตุ้นอูฐขึ้นมาเคียงข้างและเอ่ยขึ้นด้วยสีหน้าที่กังวล

"นี่ไม่ใช่ถิ่นที่เธอถืออำนาจปกครอง" รอเจอร์พูดเสียงกร้าว "เธอไม่มีสิทธิ์แสดงความคิดเห็นใด ๆ ถ้าฉันไม่ได้ถาม"

"ครับผม" ดาวีชรับคำและยืนอูฐอยู่กับที่

"เดินทางต่อไป" รอเจอร์ออกคำสั่ง

"ครับผม" ดาวีชถอนหายใจลึก ๆ และกระตุ้นสายบังเหียนพาอูฐออกเดินโดยไม่พูดอะไรต่อ แต่ดวงตาคมวาวเพ่งมองแนวทรายเบื้องหน้าอย่างระวังตัว

ทะเลทรายเบื้องหน้าราบเรียบราวทะเลก่อนเริ่มมรสุม เสียงลมหวีดหวิวดั่งเสียงเพรียกของผู้ที่อยู่หลัง ประกายโลหะกระทบแสงแดดแวบขึ้นที่ปลายตา ดาวีชก้มตัวลงอย่างรวดเร็ว พร้อม ๆ กับที่เสียงปืนดังก้องขึ้นหลายนัด ร้อยเอกรอเจอร์สะดุ้งเฮือกและทรุดฮวบลงกับหลังอูฐ

ดาวีชชักอูฐกลับและควบกลับไปหาร้อยเอกหนุ่ม

"ผู้กองเกาะปุ่มที่อานไว้ให้แน่น" เด็กหนุ่มร้องบอก พร้อมกับเอี้ยวตัวรวบสายบังเหียนอูฐของรอเจอร์พลางกระตุ้นอูฐที่ขี่อยู่ให้ออกวิ่งย้อนกลับมาตามเส้นทางเดิม โดยมีอูฐของนายทหารอังกฤษวิ่งขนาบข้าง

ดาวีชหยุดอูฐเมื่อห่างไกลจากจุดที่ถูกลอบยิงมาพอสมควร ฝุ่นทรายที่คลุ้งตลบอยู่เบื้องหลังเป็นเหมือนม่านกำบังการติดตามได้เป็นอย่างดี

"ผู้กองเป็นอย่างไรบ้างครับ" เด็กหนุ่มเหลียวมาดูผู้บังคับบัญชา

"เธอล่ะ" รอเจอร์เงยหน้าขึ้นถาม แต่มือขวายังคงกดหน้าท้องไว้แน่น เลือดสีแดงเข้มทะลักผ่านมาตามร่องนิ้ว

"ผู้กอง" ดาวีชอุทานด้วยความตกใจและรีบเผ่นลงจากหลังอูฐ ประคองร่างของผู้บังคับบัญชาวางกับพื้น

"เธอรีบไปจากที่นี่เถอะ" ร้อยเอกหนุ่มขบกรามแน่น เหงื่อกาฬแตกพลั่ก

"ขอผมดูแผลหน่อย" เด็กหนุ่มพยายามที่จะง้างมือที่กุมบาดแผลอยู่ออก

"ไม่มีประโยชน์หรอก" รอเจอร์ฝืนยิ้ม "ฉันผ่านสนามรบมาก... มากจนพอที่จะคุ้นเคยกับความตายเหมือนเพื่อนสนิทคนหนึ่ง"

"ผู้กองดื่มน้ำก่อนครับ" ดาวิชสอดแขนเข้าไปใต้ต้นคอของนายทหารอังกฤษ ยกศีรษะขึ้น และกรอกน้ำจากกระติกช้า ๆ

"หลายครั้งหลายหนที่ความตายเข้ามาอยู่ใกล้ ๆ ฉัน ฉุดคร่าเพื่อนฝูงและคนที่รู้จักมักคุ้นไปจากฉันคนแล้วคนเล่า...บางครั้งมันคืบคลานเข้ามาอยู่แค่ปลายจมูก ต่างฝ่ายต่างรอคอยว่าใครจะเป็นผู้เพลี่ยงพล้ำ เหมือนกับการเล่นเกมจ้องตากันของเด็ก ๆ ว่าใครจะกะพริบตาก่อน" นายทหารหนุ่มหัวเราะในคอ "เพียงแต่เกมนี้มีชีวิตเป็นเครื่องเดิมพัน และฉันก็เป็นฝ่ายชนะมาโดยตลอด"

"ผู้กองไม่เป็นอะไรมากหรอกครับ ผมจะพาผู้กองกลับฟาร์วาห์เอง"

"มันเป็นเกมที่ยุติธรรมอย่างที่สุด" รอเจอร์ไอแรง ๆ ท่าทางอ่อนแรงลงเรื่อย ๆ "ยุติธรรมจนเธอต้องยอมรับผลของมันโดยดุษณี"

"ทำใจดี ๆ เถอะครับ" ดาวิชใช้ผ้าชุบน้ำเช็ดเหงื่อที่ใบหน้าคนเจ็บ "ผู้กองจะต้องเป็นฝ่ายชนะในเกมนี้"

"ไม่มีใครจะต่อรองกับความตายได้หรอก" รอเจอร์เหลือกตาขึ้นดูเด็กหนุ่ม "มีของสองชิ้นอยู่ในกระเป๋าบนหลังอูฐของฉัน รายงานการทดสอบภาคปฏิบัติของเธอที่ฉันทำเสนอผู้การคลิฟฟอร์ด กับปืนทองคำของอับบาส ยีเมียร์...ช่วยเอารายงานให้ผู้การแทนฉันด้วย ส่วนปืนกระบอกนั้นเป็นสมบัติของเธอ"

ร้อยเอกรอเจอร์หลับตาลงช้า ๆ ใบหน้าบิดเบี้ยว เลือดยังคงไหลนองไม่หยุด ลมหายใจระรวย มีเสียงครืดคราดในคอเป็นพัก ๆ

"อัลเลาะห์โปรดประทานความเมตตาด้วยเถิด" ดาวีชแบมือทั้งสองข้างออกไปเบื้องหน้าและขอพรด้วยเสียงละล่ำละลัก

ใบหน้าของรอเจอร์ปรากฏรอยยิ้มบาง ๆ ดวงตาปิดสนิท ศีรษะเอนซบลงกับบ่า และยุติความเจ็บปวดทุกข์ร้อนทั้งปวง

— □ —

อูฐสองตัววิ่งลุยทะเลทรายกลับมาอีกครั้ง และทันทีที่ล่วงถึงลานโล่ง ก็ถูกระดมยิงจากผู้ที่ซุ่มโจมตี อูฐตื่นเตลิดวิ่งแตกกันไปคนละทาง ชั่วครู่เดียวก็ถูกไล่ล่าโดยฝูงอูฐของเหล่าร้าย

"แยกกันตามจับมันให้ได้" นายโจรร้องสั่ง "ใครที่เอาตัวไอ้ดาวีชมาให้ข้า จะได้รางวัลอย่างงาม"

เสียงโห่ร้อง ผสานกับเสียงปืน เสียงฝีเท้าอูฐ และเสียงกระพรวนดังอื้ออึง ต่างคนต่างก็เข่นเขี้ยวแข่งควบชิงกันไปให้ถึงอูฐสองตัวที่ล่วงไปข้างหน้า ทิ้งให้นายโจรมือตะขอยืนอูฐอยู่เบื้องหลังกับลูกน้องคนสนิทเพียงลำพัง

"ข้าว่าต่อให้ลูกชายซี้คฮาบาซมีปีกก็ไม่สามารถรอดพ้นเงื้อมมือเราไปได้ดอก มุสตาฟา" สมุนโจรเอ่ยขึ้น

"ข้าก็คิดเช่นนั้น" มุสตาฟายิ้มมาดมั่น

"ดูช่างเป็นงานที่ง่ายดายเสียนี่กระไร" อีกฝ่ายพูดอย่างประจบประแจง "ง่ายยิ่งกว่าเชือดแพะแกะเสียด้วยซ้ำ"

ทั้งคู่ส่งเสียงหัวเราะกันอย่างครื้นเครง

"ปัง" เสียงปืนนัดหนึ่งลั่นขึ้น ร่างของสมุนโจรกระดอนตกลงจากหลังอูฐลงมาแน่นิ่งอยู่กับพื้นทราย หน้าผากเป็นรูโบ๋ด้วยแรงอัดของหัวกระสุน อ้าปากค้าง ตาเบิกโพลง คล้ายเผชิญหน้ากับสิ่งที่คาดไม่ถึง

อูฐเปล่าวิ่งเตลิด ในขณะที่มุสตาฟารั้งอูฐที่ขี่อยู่ด้วยมือตะขอ ส่วนมือซ้ายกุมปืนพกไว้แน่น และสอดส่ายสายตาหาที่มาของกระสุนสังหารด้วยท่าทางตื่นตระหนก

เสียงปืนดังขึ้นอีกนัด ลูกกระสุนถากผ้าโพกศีรษะ จนนายโจรหนุ่ม

ขนหัวลุก เย็นยะเยือกเข้าไปถึงไขสันหลัง

"ดาวีช" มุสตาฟากุมบังเหียนไว้แน่นและตะโกนด้วยเสียงที่แตกพร่า "ข้ารู้ว่าเป็นเอ็ง ไอ้คนตาขาว ไอ้ลูกสมุนคริสเตียน"

ทะเลทรายเงียบเชียบ มีแต่เสียงตะโกนดังก้องอยู่ในโสตประสาทของตนเอง ฝุ่นทรายโรยตัวอยู่บาง ๆ กลางกระไอแดดที่แผดจ้า บรรยากาศช่างนิ่งงันจนวังเวงอย่างน่ากลัว

"ดาวีช" มุสตาฟาส่งเสียงเรียกพลางชักอูฐหันรีหันขวาง "ข้ามุสตาฟา เพื่อนเก่าของเอ็งไง ออกมาหาข้าเถอะ ดาวีช เรามาร่วมมือกันปล้นคาราวานอย่างแต่ก่อนให้ระบือไปทั้งทะเลทราย"

เสียงปืนระเบิดก้องแทนคำตอบ ร่างของนายโจรผงะไปด้านหลัง โลหิตกระฉูดจากไหล่ซ้าย ปืนพกหลุดจากมือ มุสตาฟาตัวสั่นงันงก สีหน้าซีดเผือด รีบย่อกายลงกับหลังอูฐเพื่อกำบังตน กรามขบเข้าหากันเป็นสันนูนด้วยความเจ็บปวด

"ไอ้หมาโสโครก กูจะต้องฆ่ามึงให้ได้" มุสตาฟาคำรามอย่างอาฆาต ทั้ง ๆ ที่ยังไม่รู้แม้แต่น้อยว่าตนจะรอดพ้นความตายที่อยู่ต่อหน้าไปได้อย่างไร

ห้วงวินาทีวิกฤตินั้นเอง เสียงฝีเท้าอูฐฝูงหนึ่งก็ดังมาแต่ไกลครู่ต่อมา ร่างของกองโจรทะเลทรายก็โผล่ขึ้นกลางไอแดดและฝุ่นทรายมุ่งหน้าดรงมายังมุสตาฟา นายโจรหนุ่มรู้สึกเหมือนตายแล้วเกิดใหม่รีบกระตุ้นบังเหียนอูฐที่ขี่อยู่ควบตะบึงเข้าสมทบกับเหล่าสมุน

"ดาวีชมันอยู่ที่นี่" มุสตาฟาละล่ำละลักส่งเสียงฟังไม่ได้ศัพท์ "พวกเจ้าฆ่ามันให้ได้"

ระหว่างที่เหล่าโจรยังชุลมุนกันอยู่ เสียงปืนก็ดังขึ้นอีกหลายนัด แต่ละนัดหมายถึงชีวิตโจรแต่ละคนที่ร่วงผล็อยเหมือนใบไม้แห้งปลิดขั้วปลิวเคว้งคว้าง

"รีบถอยไปจากที่นี่" นายโจรตะเบ็งบอกลูกน้องที่กำลังสับสนอย่างขวัญเสียและห้ออูฐเตลิดออกหน้า ทิ้งทุกคนไว้เบื้องหลัง

ดาวีชยันกายขึ้นช้า ๆ จากเนินทรายที่ชุ่มยิง ปืนยาวทั้งสองกระบอกร้อนฉ่า เด็กหนุ่มทอดสายตาดูซากศพที่ทอดทบอยู่กลางทรายด้วยสายตาที่ปราศจากความรู้สึก ทุกศพมีรูกระสุนที่หน้าผากดุจรอยเจิมมรณะ

ดาวีชก้าวลงมาหยุดยืนที่กลางลาน และส่งเสียงเล็กแหลมในท่วงทำนองเพลงเพรียกหาอูฐของตน ชั่วครู่เดียว อูฐแสนรู้ก็วิ่งฝ่าเปลวแดดกลับมาหาผู้เป็นเจ้าของ

ลูกชายโทนของชีคฮาบาซขี่อูฐเหยาะย่างเพียงเดียวดาย ทิ้งคาวเลือดและกลิ่นไอของความตายไว้เบื้องหลัง แดดรอนลง แต่หนทางสู่ฟาร์วาห์นั้นยังอยู่อีกไกลนัก

ดาวีชถอนหายใจหนัก ๆ เมื่อนึกถึงเพื่อนร่วมทางผู้จากไปอย่างไม่มีวันกลับ เขาไม่เคยรู้ว่าสวรรค์หรือนรกของคริสเตียนเป็นเช่นใด แต่ก็มั่นใจว่าอัลเลาะห์จะทรงประทานเมตตาแก่ร้อยเอกรอเจอร์ ดังที่เขาพร่ำวอนพระองค์

๓๐

ดาวีชลืมตาขึ้นช้า ๆ สิ่งแรกที่ประสาทสำนึกของเขาได้สัมผัสก็คือรอยยิ้มที่เปี่ยมไปด้วยความเมตตา และความอบอุ่นจากมือเหี่ยวย่นที่ลูบไล้ใบหน้าเขาอย่างปรานี

"ท่านเองหรอกหรือ" เด็กหนุ่มพึมพำด้วยความรู้สึกกึ่งฝันกึ่งจริงเหมือนภาพลวงตาในทะเลทราย

"พ่อเอง" นักบวชชรารับคำ "ลูกเป็นอย่างไรบ้างล่ะ"

"ผมมาอยู่ที่นี่ได้อย่างไร" เด็กหนุ่มกราดสายตาไปรอบ ๆ ห้องสี่เหลี่ยมเล็ก ๆ ที่ฉาบปูนหยาบ ๆ และทาสีขาวเรียบ ๆ นอกจากเตียง

ทองเหลืองคร่ำคร่าที่เขานอนอยู่แล้ว ทั้งห้องมีเพียงม้านั่งเก่า ๆ ตัวหนึ่งกับกางเขนขนาดใหญ่ซึ่งติดอยู่ที่ผนังอีกเพียงชิ้นเดียว

"พวกลาดตระเวนไปพบลูกที่ชายทะเลทรายเมื่อวาน พอพ่อรู้เรื่องเข้าก็ไปรับตัวจากโรงพยาบาลมาไว้ที่นี่"

"ผู้กองรอเจอร์ตายแล้ว" ดาวีชพึมพำ

"พ่อรู้..." ท่านสาธุคุณพยักหน้า "ระหว่างที่ยังไม่ได้สติ ลูกเพ้ออะไรหลายต่อหลายเรื่อง รวมทั้งเรื่องร้อยเอกรอเจอร์ด้วย"

เด็กหนุ่มนอนลืมตาโพลงราวจะไล่เรียงเรื่องราวต่าง ๆ ที่ผ่านมา

"หมอเขามาดูแผลให้ลูก เห็นว่าไม่เป็นอะไรมากแล้ว พักผ่อนอีกสักอาทิตย์ก็คงจะหายเป็นปกติ แต่บ่ายนี้ลูกจะต้องไปงานประดับยศที่กองบัญชาการฯ ก่อน"

"ผมเบื่อการเป็นทหารเต็มทีแล้ว" ดาวีชหลับตาลงอีกครั้งหนึ่ง "ทำไมท่านถึงทำให้ชีวิตของผมเปลี่ยนแปลงไป ทำไมท่านไม่ปล่อยให้ผมกลับไปใช้ชีวิตอิสระในทะเลทรายอย่างเดิม"

"ลูกเอ๋ย..." ท่านสาธุคุณวางมือลงบนบ่าของดาวีช "เราทุกคนล้วนถือกำเนิดมาจากดินจากทราย แต่คนบางคนเป็นเพียงเม็ดทรายในทะเลทราย ในขณะที่คนบางคนเป็นทรายที่ถูกหล่อหลอมให้เป็นเครื่องแก้วเจียระไน"

"มีประโยชน์อะไรสำหรับทรายที่ถูกหล่อหลอมเล่าครับ" เด็กหนุ่มถามเบา ๆ

"ประโยชน์อย่างยิ่งของมันก็คือ เมื่อคนรู้คุณค่าและที่มาของแก้วเจียระไนอย่างถ่องแท้ เขาก็จะรู้จักรักทรายเม็ดอื่นในทะเลทราย"

ดาวีชนิ่งไปครู่ใหญ่ก่อนพึมพำเบา ๆ

"ผมจะยอมเป็นทรายที่ถูกหลอม เพื่อให้คนรู้จักรักทรายเม็ดอื่นในทะเลทราย"

นักบวชชรามองดูลูกชายชี้คฮาบาซเงียบ ๆ ด้วยสายตาที่เอ็นดู

สาธุคุณเบอร์นาร์ด โฮล์ม ชะโงกตัวไปข้างหน้า ใบหน้าของนักบวชชราสดใส ดวงตาเป็นประกายปลาบปลื้ม เมื่อดาวิชในเครื่องแบบนายสิบแห่งกองทัพบกราชอาณาจักรอังกฤษ ก้าวเท้าตรงไปยังที่ประทับของกษัตริย์ฟาฮัด องค์ประธานในพิธีประดับยศแก่นักเรียนนายสิบรุ่นแรกของไบเดอร์ฮาบัด

สายตาทุกคู่จ้องมองด้วยความประหลาดใจ เมื่อแทนที่จะถวายความเคารพด้วยการวันทยหัตถ์เยี่ยงคนอื่น ดาวิชกลับเดินเข้าไปใกล้องค์ประมุข ยกพระหัตถ์ขึ้นจุมพิตและวางลงบนศีรษะของตนในลักษณาการแบบมุสลิม

"เจ้าชื่ออะไร" กษัตริย์หนุ่มใหญ่รับสั่งถามเบา ๆ

"ดาวิช ลูกของซี้คฮาบาซฝ่าบาท" เด็กหนุ่มเงยหน้าขึ้นกราบทูล

"ลูกของซี้คฮาบาซ" ประมุขแห่งไบเดอร์ฮาบัด ทวนคำ สายพระเนตรจับอยู่ที่ใบหน้าของเด็กหนุ่มไม่วางตา

"ดาวิชเป็นนักเรียนนายสิบที่มีผลการเรียนดีเด่นคนหนึ่ง" พันโทชาร์ล คลิฟฟอร์ด ที่ยืนอยู่เคียงข้างถวายรายงาน

"ท่านกะจะให้นายสิบพวกนี้ไปประจำหน่วยไหนบ้าง"

"กระหม่อมยังไม่ได้กำหนดแน่นอน แต่ก็คงจะแยกย้ายกันไป"

"ฉันต้องการให้ดาวิชเข้าประจำกองทหารรักษาพระองค์" กษัตริย์ฟาฮัดรับสั่งด้วยน้ำเสียงเรียบ ๆ แต่เด็ดขาด

"แต่ฝ่าบาท..." พันโทชาร์ลอีกอัก

"ฉันคิดว่าคนที่ตั้งใจศึกษาเล่าเรียนอย่างลูกชายซี้คฮาบาซสมควรจะได้รับการตอบแทนที่ดี และฉันเองพร้อมจะให้การสนับสนุนแก่ทหารทุก ๆ คนของไบเดอร์ฮาบัดอย่างเต็มที่ ซึ่งคิดว่าท่านคงไม่มีอะไรขัดข้อง"

"ถ้าเป็นพระประสงค์ของฝ่าบาทกระหม่อมไม่มีอะไรขัดข้อง" ผู้บัญชาการทหารอังกฤษรับคำอย่างไม่มีทางปฏิเสธ

"ขอบใจ" กษัตริย์ฟาฮัดทอดพระเนตรดูลูกชายซี้คฮาบาซที่เดินกลับไปรวมอยู่ในแถวทหาร "พรุ่งนี้ขอให้ดาวิชไปรายงานตัวต่อผู้บังคับ

การกองทหารรักษาพระองค์ พร้อมด้วยสมุดบันทึกผลการเรียนตั้งแต่วันแรกที่เข้าเรียนที่โรงเรียนนายสิบ"

พันโทชาร์ล คลิฟฟอร์ด เดินวนอยู่ในห้องแคบ ๆ นั้นเหมือนเสือที่ติดจั่น สีหน้าของผู้บัญชาการทหารอังกฤษเต็มไปด้วยความยุ่งยากใจ

"ที่ผมตั้งใจไว้แต่แรกก็คือให้ดาวีชกลับไปประจำที่ถิ่นเดิมของเขาในฐานะผู้บังคับหน่วยทหารทะเลทรายซึ่งจะพัฒนาขึ้นเป็นกำลังหลักต่อไปในอนาคต แต่ความประสงค์ของกษัตริย์ฟาฮัด ทำให้โครงการของผมล้มเหลวหมด"

"ดื่มน้ำชาเสียก่อนไหม" สาธุคุณเบอร์นาร์ด โฮล์ม ชายตาดูถ้วยชาที่วางอยู่บนเก้าอี้ "พ่อเคยอ่านพบที่ไหนไม่รู้ เขาว่าในโลกนี้ไม่มีอะไรจะทำให้ผู้ชายเป็นทุกข์ได้เท่ากับมีเมียเชยและดื่มน้ำชาชืด"

"ดูคุณพ่อไม่ทุกข์ร้อนกับเรื่องของดาวีชเลย" พันโทชาร์ลหยุดยืนอยู่ตรงหน้าเจ้าอธิการ พลางยกมือขึ้นทึ้งหนวดตัวเองอย่างขัดใจ

"ลูกจะให้พ่อไปเต้นแร้งเต้นกาขัดพระประสงค์ของฟาฮัดได้อย่างไร" นักบวชชราจิบน้ำชาในถ้วยช้า ๆ "แล้วอีกอย่าง พ่อก็ยังมองไม่เห็นว่าการที่ดาวีชจะกลับไปอยู่ในทะเลทรายมันจะดีกว่าการเป็นทหารรักษาพระองค์ที่ตรงไหน เว้นเสียแต่ว่าลูกปรารถนาที่จะเห็นสงครามกลางเมืองระหว่างชาวทะเลทรายกับราชวงศ์ไบเดอร์ฮาบัดในวันหนึ่งข้างหน้าเท่านั้น"

ผู้บัญชาการกองทหารอังกฤษนิ่งขึงที่อีกฝ่ายหนึ่งก้าวทันความคิดของตนเอง

"คุณพ่อพูดเหมือนไม่ได้เป็นคนอังกฤษ" นายพันโทแก้เกี้ยว

"ทำไมลูกถึงคิดอย่างนั้น" ท่านสาธุคุณหัวเราะเบา ๆ "หรือเห็นว่าพ่อโหดร้ายไม่เท่า"

"หมายความว่าคุณพ่อเห็นด้วยที่จะให้ดาวีชอยู่กับกษัตริย์ฟาฮัด" พันโทชาร์ลรีบเปลี่ยนเรื่องสนทนา

"ถ้าลูกถามความเห็นพ่อ พ่อก็ยอมรับว่าใช่"

"ถ้าเช่นนั้นผมเห็นจะไม่มีอะไรพูดกับคุณพ่ออีกแล้ว" ผู้บัญชาการทหารอังกฤษเดินลงส้นไปฉวยหมวกที่แขวนอยู่ที่เสาเตียงเจ้าอธิการ

"ไม่ดื่มน้ำชาเสียก่อนหรือ" ท่านสาธุคุณเอ่ยถามอย่างใจเย็น "อากาศข้างนอกออกจะหนาวกว่าในห้องนี้อยู่มากนะ"

เสียงสรวลเสเฮฮายังคงแว่วมาจากสโมสรนายทหารชั้นประทวน ซึ่งใช้เป็นที่จัดงานรื่นเริงของบรรดานักเรียนนายสิบ ก่อนที่แต่ละคนจะแยกย้ายกันออกไปประจำตามหน่วยต่าง ๆ ในวันพรุ่งนี้

ดาวีชเดินช้า ๆ ไปตามถนนดินที่แห้งผากในบริเวณกองบัญชาการ พลางนึกถึงวันแล้ววันเล่าที่แถวนักเรียนนายสิบวิ่งตบเท้าพึบ-พึบไปตามถนนสายสั้น ๆ เส้นนี้กลางแสงแดดที่แผดเปรี้ยง เขาแทบจะได้กลิ่นเหงื่อที่หลั่งชโลมผิวกายของแต่ละคนเป็นมันเลื่อม เสียงลมหายใจฟืดฟาดและภาพของกล้ามเนื้อที่ต้นขาและน่องที่เขม็งตัวเหมือนเกลียวเชือกทุกครั้งที่ย่ำเท้าลงไป

ตึกเรียนตะคุ่มอยู่ในความมืดเหมือนครูแก่ ๆ ที่นั่งจมอยู่ในมุมห้องพักครูเมื่อหมดชั่วโมงสอน ดาวีชนึกถึงชั่วโมงเรียนที่น่าเบื่อหน่าย นึกถึงห้องเรียนแคบ ๆ ความเงียบที่น่าอึดอัดกับเสียงพูดพล่ามของครูอาจารย์ เสียงชอล์กที่ขีดกับกระดานดำ เสียงเอ็ดตะโรเมื่อนักเรียนตอบคำถามไม่ได้ และกลิ่นของฝุ่นชอล์กที่ฟุ้งขึ้นเมื่อครูลบข้อความหรือตัวเลขที่จดลงบนกระดานดำออก โดยหวังว่ามันจะคงติดแน่นอยู่ในหัวของนักเรียนแล้ว

เสียงหัวเราะหัวใคร่ลอยมาตามสายลม ทำให้ดาวีชอดนึกถึงวันแรก ๆ ที่เด็กรุ่นหนุ่มเหล่านี้ถูกจับตัวมารวมกันอยู่ที่นี้ไม่ได้ ต่างคนต่างก็เป็นคนแปลกหน้าของกันและกัน และต่างคนต่างก็ไม่มีใครยอมใคร หลายต่อหลายครั้งที่เกิดการโต้เถียงหรือต่อสู้กันเยี่ยงสัตว์ป่า แต่แล้วเมื่อผจญกับการฝึกอย่างหนัก ต่างคนต่างก็ลืมความขุ่นข้องหมองใจและหันหน้าเข้าหากัน รักใคร่กลมเกลียวกันเหมือนญาติสนิท

จากจุดที่เดินอยู่ ดาวีชมองเห็นไฟจากตึกนอนยังเปิดอยู่บางดวง

ราวกับดวงตาของมารดาที่เฝ้ารอคอยการกลับมาของบุตร เด็กหนุ่มนึกถึงวันคืนอันอบอุ่นเมื่อซุกตัวลงในผ้าห่มโดยมีเสียงพูดคุยของเพื่อน ๆ อยู่รอบข้าง บางครั้งก็ส่งเสียงหัวเราะกันกลางดึกจนทหารยามต้องขึ้นมาดู ดาวีชนึกถึงช่วงอาทิตย์สุดท้ายในโรงเรียนนายสิบ ก่อนที่จะเดินทางกลับไปยังทะเลทราย เขาถูกจ๊าคโคโมปลุกขึ้นกลางดึก แต่งชุดสนามโดยมีก้อนหินขนาดใหญ่บรรจุอยู่ในเป้บนหลัง แล้วออกวิ่งลัดเลาะไปตามเส้นทางที่วิบาก เข้าไปยังหอนาฬิกากลางเมืองซึ่งอยู่ห่างจากกองบัญชาการกว่า ๔๐ กิโลเมตร แล้ววิ่งย้อนกลับมาตามเส้นทางเดิม

วันเวลาเหล่านั้นผ่านมาไกลแสนไกล และเหลือร่องรอยเพียงภาพเลือนรางในความทรงจำของแต่ละคน

ลมชื่นโชยกลิ่นชื้นของอิฐและปูนที่ก่อร่างเป็นตัวตึก กลิ่นสนิมของกรอบเหล็กประตูหน้าต่าง กลิ่นสนามหญ้าชุ่มน้ำค้าง ดาวีชยืดอกขึ้นสูดลมหายใจเข้าเต็มปอด และบอกกับตัวเองว่ามันช่างเป็นลมหายใจบริสุทธิ์ที่ให้ชีวิตชีวาและพละกำลังใจที่จะต่อสู้กับอุปสรรคทั้งมวล

ภาคที่สาม

๓๑

ขบวนรถถังครูเซดเดอร์ ๔-๕ คัน แล่นตามกันห่าง ๆ มากลางทะเลทรายที่ร้อนระอุ เสียงเครื่องยนต์ครางกระหึ่ม และคายไอร้อนออกมาเป็นริ้ว ๆ อยู่ในกระไอแดด

ชายหนุ่มในเครื่องแบบกองทหารทะเลทรายของอังกฤษลดกล้องส่องทางไกลลงช้า ๆ ดวงหน้าที่เข้มคมนั้นเฉยเมย ขณะหันมาทางกลุ่มคนที่ซุ่มตัวอยู่หลังเนินทราย

"รอให้ขบวนผ่านไปจนหมดแล้วค่อยยิงตลบหลัง" เขาออกคำสั่ง

"นั่นไม่เสี่ยงไปหน่อยหรือ ดาวีช" คนหนุ่มในกลุ่มท้วงขึ้น "เพราะตอนนั้นรถถังคันแรกจะเข้าไปในกองบัญชาการของเรามาก"

"มีเหตุผลสองประการที่เรายังไม่เข้าโจมตีตอนนี้" ดาวีชตอบย้ำด้วยน้ำเสียงที่เป็นปกติ "ประการแรกถ้าเราด่วนเล่นงานมัน เราเองจะกลายเป็นเป้านิ่งให้รถถังทั้งขบวนระดมยิง"

ลูกชายชี้คฮาบาซประสานสายตากับผู้ที่ทักท้วง

"และเหตุผลประการที่สอง เพราะฉันอยู่ในฐานะผู้บังคับหมู่ ทุกคนในที่นี้มีหน้าที่ปฏิตามคำสั่งของฉันอย่างเคร่งครัด"

ดาวีชหันหน้ากลับไปยังทะเลทรายอีกครั้ง ดวงตาสีน้ำตาลเข้มแนบกับเลนส์ของกล้องส่องทางไกลและเพ่งมองฝ่าแดดผ่าวไปเบื้องหน้าแน่วนิ่งราวงูทะเลทรายที่คอยเวลาฉกเหยื่อ ชายหนุ่มผ่อนลมหายใจเมื่อมองเห็นเสาวิทยุของรถคันสุดท้ายเป็นเส้นบาง ๆ อยู่ที่มุมกล้อง ริมฝีปากบางเฉียบนั้นเหยียดเป็นเส้นตรง พร้อมกันนั้นเองมือขวาก็ยกขึ้นเป็นสัญญาณ

เสียงปืนใหญ่สนามขนาด ๒๕ ปอนด์ระเบิดขึ้นกึกก้อง หัวกระสุน

หลอกวิ่งเข้ากระทบเป้าหมายอย่างจัง รถถังที่รั้งท้ายขบวนหยุดกึก แรงปะทะทำให้หัวรถเบนไปทางหนึ่ง ฝุ่นทรายคลุ้งตลบระคนด้วยควันจากดินปืน

เสียงโห่ร้องด้วยความดีใจดังขึ้นจากหน่วยซุ่มยิง

"ปรับพิกัด ยิงคันที่อยู่ถัดจากคันรองสุดท้าย" ดาวีชสั่งด้วยน้ำเสียงที่เด็ดเดี่ยว

ผู้ทำหน้าที่พลปืนรับคำอย่างงง ๆ แต่ก็รีบปฏิบัติตาม

"ข้ามคันที่สองไปยิงคันที่อยู่หน้าเพื่อน" ผู้บังคับหมู่ออกคำสั่งเมื่อเป้าหมายที่สองหยุดความเคลื่อนไหวลงแล้ว

"แล้วอีกสองคันกลางที่เหลือล่ะ" ผู้ควบคุมการยิงถามขึ้น

"ถ้าเป็นในสนามรบ เราคงไม่มีทางเลือกอื่นนอกจากยิงทำลายมันทั้งขบวน" ดาวีชเปิดยิ้มบาง ๆ เป็นครั้งแรก "...แต่สำหรับการฝึกอย่างนี้ การยึดรถถังข้าศึกจะทำให้พวกเราได้คะแนนเพิ่มขึ้น"

"หากสงครามยังไม่สิ้น แกคงจะได้เป็นนายพลแน่" ผู้ทำหน้าที่พลลำเลียงกระสุนกรากเข้ามาตบบ่าแสดงความยินดี

"ไม่หรอก" ดาวีชปฏิเสธด้วยน้ำเสียงเรียบ ๆ "เพราะหากสงครามของพวกคริสเตียนยังมีอยู่ ฉันก็คงไม่ยอมเป็นลูกมือของอังกฤษหรืออิตาลี"

"แต่ตอนนี้แกก็สวมเครื่องแบบอังกฤษ และเล่าเรียนในโรงเรียนนายร้อยของพวกอังกฤษ"

"ฉันมาเรียนที่นี่ก็เพราะไม่มีโรงเรียนนายทหารของเบดูอินให้เรียน" ดาวีชปรายตาไปทางทะเลทรายที่รถถังทั้งขบวนจอดสงบนิ่งอยู่กลางเปลวแดดก่อนเอ่ยต่อไปช้า ๆ

"หลายปีมาแล้ว มีคนคนหนึ่งบอกกับฉันว่า โลกของเบดูอินในวันข้างหน้าจะต้องเปลี่ยนแปลงไปจากที่เคยเป็นมา ทะเลทรายจะไม่ใช่แหล่งอันเร้นลับที่ไม่มีใครกล้าเหยียบย่างเข้าไปอีกแล้ว ชีวิตความเป็นอยู่ของคนในทะเลทรายจะต้องเปลี่ยนไป และโลกของคนหนุ่มในวันข้างหน้าจะอยู่ในตัวเมือง"

ดวงตาของดาวีชมีแววก้ำกึ่งระหว่างความหม่นหมองกับประกายสุกใส

"คนคนนั้น บอกฉันว่า อย่ากลับไปใช้ชีวิตโง่งมในทะเลทรายอย่างที่ผ่านมา แต่จงอยู่ที่เทห์รานี หรือฟาร์วาห์ และเมื่ออังกฤษเข้ามาก็ให้ฉันตั้งใจศึกษาวิทยาการใหม่ ๆ จากพวกอังกฤษให้มากที่สุดเท่าที่จะทำได้"

"ถึงแกไม่บอกฉันก็รู้ว่าคนที่แกพูดถึงนี่ต้องเป็นคนอังกฤษ"

"เปล่า" ชายหนุ่มสั่นศีรษะ "เขาเป็นอิตาเลียน เป็นนายทหารยศร้อยโท และเป็นคนคนเดียวที่ถึงวินาทีนี้ฉันก็ยังไม่รู้ว่า ถ้ามีโอกาสเจอเขาอีกครั้ง ฉันควรจะเชือดคอเขา หรือคุกเข่าลงจูบมือคารวะเขาดี"

หวูดสัญญาณดังกระชั้นเหมือนเสียงตะคอกอย่างวางอำนาจให้ผู้คนในแถวยาวเหยียดเร่งฝีเท้าเข้าสู่ประตูโรงงานซึ่งเปิดกว้างราวปากของปีศาจร้ายที่แสยะอ้าเพื่อกลืนกินเหยื่อ โคมบนยอดเสาสองข้างประตูทอแสงทึม ๆ ดุจดวงตาของสัตว์ป่าที่ดุร้าย ควันไฟขมุกขมัวจากถ่านหินคุณภาพต่ำลอยโขมงจากปล่องไฟที่ทะมึนอยู่ในความสลัวของยามเช้ามืดและม่านหมอก หิมะโปรยเป็นฝอย อากาศยะเยือกเข้าไปถึงหัวใจที่แห้งผากของคนงาน ดวงตาที่ขาดน้ำหล่อเลี้ยงอยู่ในเบ้าลึกทุกดวงเพ่งตรงไปเบื้องหน้า ไม่มีใครพูดอะไรกับใคร นอกจากเสียงไอและเสียงขากเสมหะในบางครั้ง ซึ่งทำให้รู้ว่าสิ่งที่อยู่ในแถวคือมนุษย์ที่มีชีวิตและเลือดเนื้อหาใช่หุ่นหรือตุ๊กตา

เป๊ปปีราโน่ถูมือทั้งสองข้างซึ่งซุกอยู่ในถุงมือขาดและปรุพรุนเข้าหากันแรง ๆ ราวกับหวังว่ามันจะช่วยให้ความอบอุ่นขึ้น ร่างที่เคยพ่วงพีล่ำสันผ่ายผอมลงจนผิดรูป ไหล่ที่เคยตั้งตรงด้วยความทระนงองอาจห่อลีบศีรษะหลุบต่ำเหมือนจะซ่อนใบหน้าของตัวเองจากสายตาของคนทั้งโลก เขาขยับเท้าที่จมอยู่ในกองหิมะจนรู้สึกถึงความหนาวเย็นที่ผ่านพื้นรองเท้าเข้ามาถึงฝ่าเท้าอันปราศจากถุงเท้า และไล่ช้า ๆ ขึ้นมาถึงปลีน่อง อดีต

นายร้อยโทแห่งกองทัพอิตาลีประจำแอฟริกาเหนือเงยหน้าขึ้นสูดอากาศที่เย็นชื้น ซึ่งอวลด้วยกลิ่นควันไฟจากถ่านหิน กำมะถัน และสาบเหงื่อไคลที่หมักหมม เขากราดสายตาไปรอบ ๆ อย่างไร้จุดหมาย พลางขยับเสื้อคลุมเก่า ๆ ที่สวมอยู่ให้กระชับตัวเข้าไปอีก จนหมัดที่ฝังตัวอยู่ในเสื้อคลุมเล็ดลอดผ่านเสื้อกางเกงและชุดชั้นในเข้าไปถึงผิวหนังและระดมดูดเลือดของชายหนุ่ม เป็ปปีราโน่ได้แต่กอดอกแน่นและขบกรามเข้าหากัน จนผมเผ้าที่ยุ่งเหยิงและหนวดเครารกรุงรังสั่นสะท้าน

"วันนี้เอาอีกสิบคนเท่านั้น" ยามที่ประตูกรอกเสียงผ่านลำโพงที่ถืออยู่ในมือ "คนที่อยู่หลัง ๆ กลับไปก่อน"

เป็ปปีราโน่เบิ่งม่านตาเพ่งมองไปที่หัวแถว และตั้งต้นนับเงาตะคุ่มข้างหน้าด้วยน้ำเสียงแหบเครือ

"หนึ่ง- สอง- สาม"

"สี่" เสียงขานรับด้วยความดีใจดังไล่กันมา

"สิบเอ็ด" คนที่ยืนอยู่ข้างหน้าชายหนุ่มนับต่อด้วยเสียงแตกพร่า

"สิบสอง" อดีตนายร้อยโทนับมาถึงตัวเองแผ่วเบา

"วันนี้พอก่อน" ยามตะโกนแข่งกับเสียงหวูดและเสียงอื้ออึงของคนงานที่ผิดหวัง

"สิบสอง" เป็ปปีราโน่ทวนลำดับเลขซ้ำแล้วซ้ำเล่า ราวกับไม่เชื่อว่ามันเป็นความจริง

แสงแดดยามสายทอดลำแทรกผ่านม่านหมอกและท้องฟ้าที่มืดครึ้มเข้ามาในสวนสาธารณะแห่งนั้น ลมหนาวพัดมาวูบหนึ่ง ปุยหิมะร่วงพรูจากกิ่งก้านที่ปราศจากใบของต้นเมเปิลใหญ่ซึ่งเรียงรายอยู่

เป็ปปีราโน่นั่งคุดคู้อยู่บนม้ายาวริมสวน ราวกับจะห่อตัวให้เป็นเป้าที่เล็กที่สุดของกระแสลม นาน ๆ เขาจึงจะยกขนมปังปันส่วนขึ้นกัดกินอย่างละเลียดราวกับเป็นอาหารมื้อสุดท้ายในชีวิต

เสียงรถจีปแล่นตะบึงมาตามถนน แทรกด้วยเสียงทหารอเมริกัน

ตะเบ็งร้องเพลงอิตาเลียน ซึ่งถูกแปลงเนื้อเป็นภาษาอังกฤษ และเสียงหัวเราะสดใสของหญิงสาวแว่วมาตามสายลม

"สงครามเป็นเรื่องน่าขัน" ชายชราที่เพิ่งเดินเข้ามาทรุดตัวลงนั่งข้าง ๆ เอ่ยขึ้นเบา ๆ

เป็ปปีราโน่หันกลับมามองด้วยสายตาที่หวาดระแวงพร้อมกับกำขนมปังในมือแน่น

"ฉันอดหัวเราะไม่ได้สักครั้ง เมื่อนึกถึงว่าหากอิตาลีกลับเป็นฝ่ายชนะ ป่านนี้เราคงต้องไปนั่งร้องเพลง *ซิงกิง อิน เธอะ เรน* ภาษาอิตาเลียนกันในนิวยอร์ก แทนที่จะมานั่งฟัง *โซเล มิโอ* ภาษาอังกฤษอยู่ในมิลาโน"

"สงครามก็เหมือนการต่อสู้ของพวกกลาดิเอเตอร์นักสู้สิงโตในสนามโคลีเซียมสมัยโบราณ" อดีตนายร้อยโทพูดด้วยน้ำเสียงขมขื่น "คนที่จะรู้สึกสนุกสนานกับมันก็คือคนที่นั่งอยู่บนอัฒจันทร์รอบสนาม ไม่ได้ลงไปเสี่ยงเป็นเสี่ยงตายด้วย"

"จริงของเธอ" ชายชราผงกศีรษะช้า ๆ ดวงตาฝ้ามัวหม่นหมองลง "ฉันอาจแก่เกินไปที่จะลงไปอยู่ในสนามนั่น"

หางเสียงของแกสั่นสะท้านอย่างพยายามจะสะกดกลั้นความรู้สึกสะเทือนอารมณ์ที่วูบขึ้นมา

"แต่ฉันก็อยากให้เธอรู้ว่า บางทีฉันอาจเป็นคนที่จ่ายค่าดูแพงกว่าคนอื่น" หยาดน้ำใสเอ่อขอบตาที่ยับย่น ขณะที่ผู้พูดกล้ำกลืนก้อนสะอื้นลงในอก "ฉันจ่ายมัน...จ่ายมันด้วยชีวิตลูกชายถึง ๔ คน ตั้งแต่คนโตที่กำลังเติบใหญ่วัยฉกรรจ์ ไปจนถึงคนสุดท้องที่เพิ่งผละจากอ้อมอก ชีวิตฉันเหมือนต้นไม้ที่กำลังผลิดอกออกผลงามสะพรั่ง แต่แล้วจู่ ๆ ก็ถูกหักกิ่งลิดก้านเหลือเพียงลำต้นบอบช้ำที่รอวันโค่นลงกับพื้น"

มือที่กุมก้อนขนมปังคลายออกช้า ๆ

"ผมขอโทษ" เขาพึมพำ

"ไม่หรอก" ชายชราสั่นศีรษะ "เธอไม่ได้ทำผิดคิดร้ายอะไรต่อฉัน ไม่มีอะไรที่ฉันจะต้องถือโทษโกรธเคืองเธอ"

เป็ปปีราโน่ซบหน้าลงกับเข่าคู้ชันและนิ่งเงียบ

"เธอคงเป็นกลาดิเอเตอร์อีกคนหนึ่ง" ผู้สูงวัยพูดด้วยน้ำเสียงเรียบ ๆ "อันที่จริงแล้ว โคลีเซียมแห่งนี้กว้างใหญ่กว่าที่เธอเคยคิด ทั้ง ๆ ที่มีคนดูซึ่งสนุกสนานกับมันอยู่เพียงไม่กี่คน"

หิมะยังคงโปรยลงมาไม่ขาดสาย จนกระเซิงผมและเสื้อคลุมทึบ ๆ ของชายหนุ่มขาวโพลน ลมเย็นแทรกซอนเข้าไปถึงกระดูก

"หนาวนัก" น้ำเสียงของชายชราอ่อนโยนและให้ความรู้สึกถึงอ้อมกอดอันอบอุ่นของผู้เป็นพ่อ "กลับบ้านกลับซ่องเสียเถอะ"

"ผมไม่มีบ้าน" เสียงของเป็ปปีราโน่แผ่วเบาแต่บาดลึกเข้าไปในหัวใจของอีกฝ่ายหนึ่ง

ความเงียบเข้ามาคั่นอยู่ตรงกลางระหว่างชายสองคน

"ผมสูญสิ้นทุกสิ่งทุกอย่างไปกับสงครามบัดซบ และมีชีวิตจมปลักอยู่ในฝันร้าย"

"สักวันเธอก็จะต้องตื่นขึ้น ไม่มีใครหรอกที่จะตกอยู่ในความฝันตลอดไป"

มิตรใหม่ต่างวัยยื่นมืออันเหี่ยวย่นมาตบบ่าชายหนุ่ม และยิ้มอย่างปรานี

"ขอเพียงแต่เธอกล้าที่จะลืมตาขึ้นพบกับความเป็นจริงเท่านั้น"

เป็ปปีราโน่เงยหน้าขึ้นช้า ๆ และมองไปยังรอยยิ้มที่สว่างอยู่กลางความมืดครึ้มและสายหิมะ ด้วยดวงตาที่ฉายประกายแห่งความหวังและศรัทธาในการมีชีวิตอยู่

๓๒

เสียงเจื้อยแจ้วของปี่สก็อตดังแทรกสรรพสำเนียงอื่น ๆ ภาพของคนเป่าที่สวมหมวกสักหลาดแทม-โอ-แชนเทอร์สีเขียวและกระโปรงตาตารางสีดำสลับแดง สร้างความตื่นตาตื่นใจแก่ผู้คนที่ยืนเรียงรายอยู่สอง

ข้างทางซึ่งประดับประดาด้วยธงทิวหลากสี แต่สิ่งที่เรียกร้องความสนใจยิ่งขึ้นไปกว่าขบวนปี่สก็อตนั้นก็คือแถวของนักเรียนนายร้อยเบงกาซีในเครื่องแบบเต็มยศ เสื้อนอกสีขาบ ประดับดิ้นทองที่ปลายแขนและอินทรธนูกางเกงสีดำแถบแดง และหมวกมีพู่สีน้ำเงิน

หัวหน้านักเรียนที่เดินนำหน้าดึงกระบี่จากฝักและชูขึ้นเบื้องหน้าเป็นสัญญาณให้ลูกแถวเบนหน้าไปทางพลับพลาที่ประทับของสามกษัตริย์แห่งแอฟริกาเหนือ มีธงอังกฤษผืนใหญ่ปลิวไสวอยู่เบื้องหน้า

"อยู่ในแถวและเครื่องแบบที่เหมือนกันอย่างนี้ก็แยกไม่ออกว่าคนไหนเป็นอียิปต์ คนไหนเป็นไซเรไนซา ตริโปลีตาเนียน หรือไบเดอร์ฮาบัด" อิหม่ามโมฮัมเหม็ด อาดรีส อัล เซนุสซี เจ้าผู้ครองแคว้นไซเรไนซา รับสั่งพระพักตร์ยิ้มแย้ม

"นี่เป็นเครื่องหมายแห่งความเป็นเอกภาพของแอฟริกาเหนืออย่างหนึ่ง" กษัตริย์ฟารุคแห่งอียิปต์ขยับร่างที่อ้วนใหญ่ พลางหันมาทางพระสหายที่ประทับอยู่ทางด้านซ้ายมือของอิหม่ามอาดรีส "หรือไง ฟาฮัด"

"เอกภาพภายใต้ร่มธงของพระเจ้ายอร์ชแห่งกรุงอังกฤษน่ะหรือ" ประมุขแห่งไบเดอร์ฮาบัดย้อนถามเบา ๆ

"เมื่อไหร่จึงจะรู้จักมองโลกในแง่ดีบ้าง" กษัตริย์ฟารุคถอดหมวกเฟซสีแดงที่ทรงอยู่ ออกโบกระบายความร้อน "บ้านเมืองเล็ก ๆ อย่างเราจะมีกำลังไปเรียกร้องดิ้นรนอะไรได้มากไปกว่านี้"

"เทียบกับอิตาลีแล้ว อังกฤษยังให้อะไรกับเรามากกว่า" อิหม่ามผู้ชราเสริมขึ้น

"ทำไมเราต้องเป็นฝ่ายรอรับความเมตตาจากพวกนักล่าเมืองขึ้นคริสเตียน" กษัตริย์ฟาฮัดตรัสถามด้วยน้ำพระเสียงขมขื่น "ทำไมเราไม่รู้จักที่จะยืนขึ้นและเรียกร้องเกียรติภูมิของมุสลิมและแอฟริกาเหนือกลับคืนมาเสียที"

สีพระพักตร์ของอิหม่ามอาดรีสเข้มขึ้น ส่วนฟารุคทรงพระสรวลอย่างไม่ใส่พระทัยกับอะไร

"ดูท่าอากาศที่เบงกาซีคงอบอ้าวจนทำให้ฟาฮัดหงุดหงิดไม่เข้าเรื่อง เออ เมื่อไหร่จะเสร็จพิธีการที่น่าเบื่อนี่เสียทีนะ เราจะได้มีเวลาพักผ่อนกันบ้าง"

ประมุขของไบเดอร์ฮาบัดสะบัดพระพักตร์ไปทางขบวนสวนสนามของนักเรียนนายร้อย โดยไม่ได้ทรงรับสั่งอะไรอีก

ดาวีชถอนรองเท้าบูตออกสอดไว้ใต้เตียงเหล็ก เขาชายตาดูเครื่องแบบเต็มยศที่งามสง่าซึ่งแขวนอยู่ข้างฝาอีกครั้ง ก่อนทรุดตัวลงนั่งบนขอบเตียงแล้วเอนตัวลงนอน ตึกที่พักในบ่ายวันเสาร์เงียบเป็นพิเศษ เพราะนักเรียนส่วนใหญ่ซึ่งมีบ้านอยู่ในเบงกาซี หรือเมืองใกล้เคียงลากลับไปบ้าน คงมีแต่คนที่มาจากต่างบ้านต่างเมืองอย่างเขาอยู่เฝ้าหอ

เวลาผ่านไปอย่างเชื่องช้า แต่ลูกชายโทนของชี้คฮาบาซยังคงนอนกอดอกนิ่งอยู่บนเตียง สายตาจับอยู่ที่ลำแสงของแดดยามบ่ายที่สาดผ่านรอยเหลี่ยมของบานหน้าต่างสองบานที่หับไว้โดยไม่ได้ลงกลอน จิตใจของชายหนุ่มล่องลอยออกไปไกลแสนไกล สู่ท้องทะเลทรายอันไพศาลที่เป็นบ้านเกิดเรือนนอน

กลิ่นของแดดจ้าน กลิ่นแห้งของอากาศ และกลิ่นของกระไออ้าวจากผืนทราย ยังอวลอยู่ใกล้ ๆ

ภาพของลมแรงที่หอบเอาฝุ่นทรายคลุ้งตลบขึ้นไปในอากาศ ขบวนคาราวานที่เห็นเป็นจุดดำอยู่ไกล ๆ เหมือนแถวของมดตัวเล็ก ๆ แสงไฟจากหมู่กระโจมที่เรือง ๆ อยู่ในความมืด สีสันของโอเอซิสที่ให้ความรู้สึกชุ่มชื่นด้วยต้นไม้ใบหญ้าและเสื้อผ้าลวดลายสดใสของพวกผู้หญิง ยังติดตาอยู่ทั้งหลับและตื่น

เสียงกรุ๋งกริ๋งของกระดิ่งจากคออูฐ และกระพรวนที่ข้อเท้าของสาว ๆ ยามที่พวกหล่อนขยับย่าง แทรกด้วยเสียงหัวร่อต่อกระซิก ยังแว่วหวานอยู่ไม่รู้คลาย

ความรู้สึกบางอย่างแล่นเป็นริ้ว ๆ จากหัวใจ ดาวีชคลายอ้อมกอด

ของตัวเองพลางสอดมือข้างหนึ่งเข้าไปใต้หมอนที่นอนหนุนอยู่ ปลายนิ้วสัมผัสกับความนุ่มนวลแผ่วพลิ้ว เขาขยุ้มมันไว้แน่นด้วยแรงถวิลหาก่อนจะดึงมันออกมาช้า ๆ และค่อย ๆ คลี่ออกชูขึ้นตรงหน้า สายตาของชายหนุ่มจับนิ่งอยู่ที่ผ้าคลุมผมผืนนั้น ลมพัดมาวูบหนึ่ง ชายผ้าสีแดงปลิวไสวคล้ายมือที่กวักเรียกหา

'ลูกชายชี้คฮาบาซ เจ้าจะเก็บผ้าผืนนี้ไว้ได้ไหม' เสียงถามของลิเดียกังวานมาจากความทรงจำ

'ตาข้าบอกว่าชีวิตของเบดูอินเหมือนลมทะเลทรายที่พัดมาแล้วก็ผ่านไป'

'ข้าขอพรอัลเลาะห์ทุกคืนทุกวันเพื่อให้ได้พบกับเจ้าอีกสักครั้ง ข้าคิดถึงเจ้าเหลือเกิน...ข้าส่งความไปกับลม กับดวงดาวกับเม็ดทราย เจ้าเคยได้ยินถ้อยคำของข้าบ้างไหม'

'เจ้าไม่ควรจะคิดหวังอะไรจากข้า'

'ข้ารู้ว่าตราบใดข้ายังอยู่ในทะเลทราย ข้าจะต้องมีวันได้พบเจ้าอีก เพราะคนอย่างเจ้าไม่มีทางที่จะทิ้งทะเลทรายไปได้'

'ข้าต้องการเจ้า...'

'ข้าเป็นสมบัติของเจ้า ไม่ว่าเจ้าจะหวนกลับมาอีกหรือไม่'

"ข้าต้องการเจ้า" ดาวีชตะโกนกู่อย่างลืมตัว

หางเสียงของเขาสะท้อนกลับไปกลับมาระหว่างกำแพงตึก เหมือนมีใครแกล้งล้อเลียน ชายหนุ่มเหลียวขวับไปมอง และก็เห็นแต่เพียงเตียงนอนว่างเปล่าวางเรียงกันอยู่

"ข้าจะกลับไปหาเจ้า" ดาวีชให้คำมั่นกับผ้าสีแดงที่อยู่ในมือ "ข้าจะต้องกลับไปหาเจ้าแน่นอน"

หญิงสาวสาวเชือกจนถังทองเหลืองพ้นขึ้นมาจากปากบ่อ หล่อนเอื้อมมือข้างหนึ่งไปคว้าหูถังไว้ แดดที่ส่องผ่านยอดอินทผลัมกระทบละอองน้ำที่กระฉอกจากถังเป็นประกายพรายเลื่อม หญิงสาวกระชับผ้าคลุม

ศีรษะพลางยกมือขึ้นป้องหน้าจากแสงจ้าของดวงตะวัน และออกเดินฝ่ากระไออ้าวสู่กระโจมที่พัก

"เฮ้ยพวกเรา จะต้องใช้น้ำสักกี่ร้อยกี่พันถังกันวะถึงจะทำให้ผู้หญิงที่ไร้คู่ภิรมย์สดชื่นขึ้นมาบ้าง"

เสียงเย้าแหย่ลอยมาจากคนเลี้ยงแกะที่จับกลุ่มกันอยู่ตรงเนินทราย

"ข้าว่าหัวใจของมันคงแห้งผากยิ่งกว่าทะเลทราย" อีกคนเสริมขึ้น

"ก็ถ้าเพียงแต่มันทอดตัวอยู่ในอ้อมกอดของข้าสักคืน ขี้คร้านจะชุ่มชื่นทั้งกายทั้งใจไปอีกนาน"

เสียงหัวเราะครื้นเครงสอดประสานกับเสียงตบมือกระทืบเท้าอย่างถูกอกถูกใจ

"ไอ้แพะปากเปราะแทะกินไม่เลือก" หญิงสาวตวาดกราดเกรี้ยวดวงตาวาวโรจน์ด้วยโทสะ "พวกมึงก็ได้แต่ตามดมเยี่ยวกู แล้วกลับไปสมสู่กับอีแกะตัวเมีย"

น้ำทั้งถังถูกสาดโครมไปกลางกลุ่ม คนเลี้ยงแกะแตกกระเจิง

"อีลีเดีย" คนที่เป็นหัวโจกขี้มือเร่า ๆ "เอ็งนึกว่าเอ็งวิเศษนักหรือ ใครก็รู้ว่าแม่เอ็งนอนกับผู้ชายไม่เลือกหน้า แม้แต่เอ็งก็ยังไม่รู้ว่าใครเป็นพ่อ"

"ไปให้พ้นก่อนที่กูจะฆ่ามึง" ลีเดียตะโกนก้อง และขยับตัวเข้าไปหา

คนปากดีเผ่นอ้าวเมื่อเห็นท่าทางที่เอาจริง

เนินทรายแห่งนั้นคืนสู่ความเงียบสงบอีกครั้ง เหลือเพียงฝุ่นทรายและรอยเท้าที่สับสน ลีเดียก้มลงเก็บถังที่ตกอยู่ข้างตัว หล่อนเงยหน้ามองขึ้นไปบนท้องฟ้าด้วยดวงตาที่ปวดร้าวราวจะขอความเมตตาจากองค์อัลเลาะห์ และเมื่อหล่อนก้มหน้าลงอีกครั้งน้ำตาก็ร่วงเผาะลงพื้นทราย

ตาเฒ่าฮาซิมเงยหน้าขึ้นจากม้วนผ้าที่นอนหนุนอยู่เมื่อแสงจากภายนอกสาดเข้ามาในกระโจม

"ลีเดียหรือ" แกร้องทักด้วยเสียงที่แหบเครือ

"ข้าเอง" หญิงสาวตอบพร้อมกับทรุดตัวลงนั่งข้าง ๆ

"ข้ามีเรื่องจะพูดกับเจ้า" ตาเฒ่าตะแคงตัวมาทางหล่อน ดวงตาฝ้ามัวที่เพ่งมองมานั้นฉายแววห่วงกังวล

"พวกพ่อค้าเร่ที่มาเมื่อวานเล่าให้ข้าฟังว่าพบแม่ของเจ้าที่ฟาร์วาห์" ผู้นำของหมู่คนเลี้ยงแกะเร่ร่อนเอ่ยขึ้นช้า ๆ "พวกมันเล่าว่าแม่ของเจ้าเปิดร้านขายอาหารหรูหรา ขี่รถมีเครื่องยนต์แทนอูฐ และแต่งตัวด้วยเครื่องประดับที่ทำด้วยไข่มุกและอัญมณีงดงามเหมือนพระนางซีบา"

หญิงสาวยังคงนั่งเงียบ สีหน้าปราศจากความรู้สึกยินดียินร้าย

"ข้าขอให้พวกมันนำเจ้าไปหาแม่" ผู้เฒ่าหยุดหอบด้วยความเหนื่อยล้า

"ข้าสมัครใจจะอยู่ที่นี่" ลีเดียตอบทันควัน

"เพื่อประโยชน์อันใด" ตาเฒ่าถามอย่างแปลกใจ "ถ้าเจ้าไปอยู่ที่ฟาร์วาห์ เจ้าจะมีชีวิตที่เป็นสุขกว่าในทะเลทรายมากนัก"

"เพราะข้าเป็นสมบัติของทะเลทราย" น้ำเสียงของลีเดียหนักแน่นเด็ดเดี่ยว "ข้าจะไม่มีวันจากทะเลทรายไปไหนเป็นอันขาด"

"เจ้าพูดเหมือนตาเฒ่าอิบรอฮีม เหมือนลูกชายชื่คฮาบาซ" ผู้ชราพึมพำกับตัวเอง "เจ้าพูดเหมือนกำลังรอคอยใครสักคน เหมือนหญิงสาวที่ยึดถือในคำมั่นสัญญาของชายคนรัก"

ลีเดียหลบสายตาของอีกฝ่ายหนึ่งไปทางอื่น

"ฟังข้าสักคำ" ตาเฒ่าฮาชิมพูดด้วยเสียงเนิบ ๆ "ลมทะเลทรายไม่เคยหวนกลับมาเป็นครั้งที่สอง"

"แต่ข้าเชื่อว่าต้องมีสักวันหนึ่งที่ลมทะเลทรายสงบนิ่ง"

"เด็กหัวดื้อ" ผู้เฒ่าทอดถอนใจ "เสียดายนักว่าชีวิตของข้าใกล้จะถึงรัตติกาลเต็มทีแล้ว ไม่มีโอกาสได้ร่วมอยู่ถึงวันที่เจ้าใฝ่หา แต่ตลอดชีวิตอันยาวนานของข้าไม่เคยมีสักวันที่ทะเลทรายจะปราศจากลมพายุร้าย"

๓๓

เสียงฝีเท้าหนัก ๆ ที่ย่ำมาตามทางเดินของตัวตึกดังเป็นจังหวะแหวกบรรยากาศเงียบสงบของบ่ายวันเสาร์ในโรงเรียนนายร้อยเบงกาซี ดาวีชเบนหน้าไปมองเมื่อเสียงฝีเท้าหยุดลงหน้าห้องพัก

"ฝ่าบาท" ชายหนุ่มอุทานด้วยความตกใจและรีบผลุนผลันลุกขึ้นจากที่นอน เมื่อมองเห็นเรือนร่างสง่างามที่ยืนอยู่หน้าประตูห้องได้ถนัด ร่างนั้นอยู่ในชุดสากลสีเทาเข้ม คลุมศีรษะด้วยผ้าโกตราสีขาว รัดด้วยอะกาลทองคำ

แม้จะเป็นระยะเวลานานเกือบสามปีที่เขาจากไบเดอร์ฮาบัดเพื่อมาศึกษาในโรงเรียนนายร้อยแห่งนี้ แต่กษัตริย์หนุ่มใหญ่ก็ดูเหมือนจะมิได้ทรงพระชราลงไปกว่าที่เขาได้เข้าเฝ้าพระองค์ครั้งสุดท้าย

"ตามสบายเถอะ ลูกชายชี้คฮาบาซ" กษัตริย์ฟาฮัดรับสั่งด้วยน้ำพระเสียงคุ้นเคยขณะทรงพระดำเนินผ่านเตียงนอนที่ว่างเปล่าซึ่งเรียงรายอยู่ในห้อง

"ขออัลเลาะห์โปรดประทานพรอันประเสริฐแด่พระองค์" ดาวีชย่อตัวลง ยกพระหัตถ์ขององค์พระประมุขขึ้นแตะหน้าผากถวายความเคารพ

"สันติสุข ความปรานี และมิ่งมงคลจากอัลเลาะห์จงมีแก่เจ้าเช่นกัน"

กษัตริย์หนุ่มใหญ่พยุงร่างของดาวีชให้ลุกขึ้น พลางเพ่งมองด้วยสายพระเนตรที่แสดงความพึงพอใจ

"เจ้าเติบโตขึ้นมากทีเดียวดาวีช ข้าได้รับรายงานผลการเรียนของเจ้าตลอดเวลา และดีใจที่เจ้าไม่ได้ทำให้ข้าผิดหวังเลยแม้แต่น้อย"

"กระหม่อมปฏิบัติตามพระบรมราโชวาทที่ทรงประทานในคืนก่อนวันที่กระหม่อมจะเดินทางมาที่นี่"

"เจ้ายังจำได้"

"พระเจ้าข้า" ดาวีชรับคำหนักแน่น "พระองค์รับสั่งให้กระหม่อมจงประพฤติตัวเป็นลูกผู้ชายที่ดี นายทหารที่ดี และมุสลิมที่ดี เพื่อศักดิ์ศรีของตัวกระหม่อมเอง และเพื่อพระเกียรติยศของพระองค์"

กษัตริย์ฟาฮัดผงกพระเศียรรับ

"อีกนานเท่าใดเจ้าจึงจะเรียนสำเร็จ" ประมุขแห่งไบเดอร์ฮาบัดรับสั่งถามเบา ๆ พร้อมกับเสด็จไปประทับยืนริมหน้าต่าง แดดยามบ่ายทอดผ่านรอยเหลื่อมของบานหน้าต่างที่หับปิดอยู่เข้ามาต้องพระปฤษฎางค์เพียงรำไร

"เทอมหน้าจะเป็นเทอมสุดท้ายแล้วพระเจ้าข้า" ชายหนุ่มกราบทูล

"ดี" กษัตริย์ฟาฮัดยกพระหัตถ์ขึ้นลูบพระมัสสุที่เริ่มแซมด้วยสีขาว "จะได้กลับไปช่วยกัน"

"การประชุมผู้นำแอฟริกาเหนือเป็นอย่างไรบ้างพระเจ้าข้า" ดาวีชทูลถาม

"ก็เป็นเพียงละครโรงเก่าของพวกเจ้าอาณานิคม" รับสั่งด้วยน้ำพระเสียงที่ผิดหวัง "ลอนดอนเพียงแต่ต้องการแสดงให้โลกเห็นว่าแอฟริกาเหนือในความปกครองของอังกฤษเป็นดินแดนที่เป็นเอกภาพ และยังคงให้ความสนับสนุนอังกฤษอย่างเต็มที่"

"เพื่ออะไรพระเจ้าข้า"

"ก็เพื่อถ่วงดุลอำนาจกับฝรั่งเศสที่เริ่มกลับมามีอิทธิพลใหม่ในแอฟริกา และเพื่อต่อต้านกระแสชาตินิยมที่กำลังรุนแรงขึ้นในหมู่ประเทศอาณานิคม"

กษัตริย์หนุ่มใหญ่ถอนพระทัยแรง "แต่ที่น่าทุเรศกว่านั้นก็คือผู้นำส่วนใหญ่ของแอฟริกาเหนือยังคงเป็นเสมือนปูเสฉวนที่ไม่ยอมมุดออกมาจากเปลือกของอังกฤษ"

"บางทีแอฟริกาเหนืออาจตกเป็นอาณานิคมมานานเกินไป"

"ถูกของเจ้า" องค์พระประมุขทอดสายพระเนตรมองอดีตนายสิบแห่งกองทหารรักษาพระองค์ "คนเรายิ่งนอนในที่นอนอบอุ่นก็ยิ่งไม่กล้า

ลุกขึ้นไปเผชิญกับอากาศหนาวเย็นภายนอก"

"แต่อย่างน้อย ฝ่าบาทก็เป็นคนหนึ่งที่กล้าลุกขึ้นจากที่บรรทม"

"ฉันก็ยังไม่รู้ว่าตัวเองจะลุกขึ้นได้นานเท่าไหร่" กษัตริย์ฟาฮัดนิ่งไปครู่หนึ่งอย่างชั่งพระทัยก่อนมีพระดำรัสต่อ "มีเหตุการณ์มากมายเกิดขึ้นที่ไบเดอร์ฮาบัดในระหว่างที่เจ้าไม่อยู่"

"ฝ่าบาทรับสั่งราวกับเป็นเรื่องที่ร้ายแรง"

"ฉันก็ไม่แน่ใจ...แต่มันเป็นสัจธรรมประการหนึ่งว่า ไม่มีใครจะได้อะไรมาฟรี ๆ โดยไม่จ่ายอะไรออกไปเป็นเครื่องตอบแทน"

"พระองค์หมายถึง..."

"ใช่" กษัตริย์แห่งไบเดอร์ฮาบัดผงกพระเศียร "ไฟซาล น้องชายของฉันเอง"

ดาวีชเงยหน้าขึ้นมองเพดานห้อง เรื่องราวต่าง ๆ ที่เกิดขึ้นเมื่อหลายปีก่อนยังตราตรึงอยู่ในความทรงจำไม่เสื่อมคลาย

แถวทหารที่ยืนอยู่กลางเปลวแดดเปลี่ยนจากท่าพักมาเป็นระวังตรงทันทีที่ผู้บังคับหมวดชาวอังกฤษออกคำสั่ง ขณะขบวนรถยนต์พระที่นั่งแล่นพ้นประตูเหล็กเข้ามาตามถนนโรยกรวดสู่พระตำหนักที่ประทับ

"วันทยาวุธ" ผู้บังคับหมวดสั่งด้วยน้ำเสียงเฉียบขาด

เสียงพึบพั่บพร้อมเพรียง ทหารทุกคนยืดอก สายตาเพ่งตรงไปเบื้องหน้า ปืนยาวในมือกระชับแน่น

กษัตริย์ฟาฮัดในชุดฉลองพระองค์แบบอาหรับก้าวลงจากรถพระที่นั่งด้วยพระอิริยาบถที่งามสง่า ตามด้วยเจ้าชายไฟซาลซึ่งทรงชุดสากลแบบชาวตะวันตก แต่ผู้ที่ตกเป็นเป้าสายตาของทุกคนในที่นั้นได้แก่ดรุณีผมสีทอง นัยน์ตาสีเขียวกระจ่าง ที่ก้าวลงจากรถพระที่นั่งเป็นคนสุดท้าย

"ขอต้อนรับเจ้าหญิงน้อย ๆ สู่ปราสาทในฝันและดินแดนแห่งเทพนิยาย"

เจ้าชายไฟซาลรับสั่งด้วยน้ำพระเสียงที่รื่นเริง

"เชิญ เลดีแอนน์" กษัตริย์ฟาฮัดรับสั่งเมื่อเห็นฝ่ายหญิงยังรีรออยู่พลางเสด็จนำขึ้นบันไดตำหนักที่วิจิตรตระการตาด้วยสถาปัตยกรรมเก่าแก่แบบมัวร์

ธิดาเอิร์ลแห่งแซกซันตันย่อกายถวายคำนับ จนกษัตริย์แห่งไบเดอร์ฮาบัดเสด็จผ่านหน้าไปแล้ว จึงออกเดินเคียงคู่เจ้าชายไฟซาลตามขึ้นไป

"ฉันไม่รู้ว่าเธอวาดภาพไบเดอร์ฮาบัดไว้ในใจอย่างไร" กษัตริย์ฟาฮัดรับสั่งเมื่อพระอนุชาและสาวน้อยชาวอังกฤษนั่งลงบนโซฟาในห้องนั่งเล่นที่ประดับด้วยพรมแขวนอายุหลายร้อยปี และของขวัญมีค่าจากประมุขต่างประเทศ "แต่เธออาจจะผิดหวังเมื่อมาเห็นด้วยตาตนเอง"

"เหมือนที่เคยทูลเจ้าชายไฟซาลว่าหม่อมฉันรู้จักโลกภายนอกแค่ในหนังสือภูมิศาสตร์กับเอนไซโคลปีเดีย" เลดีแอนน์-ซีมัวร์หันไปทางเจ้าชายไฟซาล "ดังนั้นในใจของหม่อมฉันจึงไม่มีภาพร่างใด ๆ เกี่ยวกับไบเดอร์ฮาบัด นอกจากคำอธิบายเพียง ๒-๓ บรรทัดจากหนังสือเหล่านั้นที่ว่า..."

ยังไม่ทันขาดคำ เจ้าชายไฟซาลก็ทรงทำเสียงยานคางเหมือนเด็กนักเรียนท่องตำรา

"...ไบเดอร์ฮาบัดเป็นดินแดนในแอฟริกาเหนือ ริมฝั่งทะเลเมดิเตอร์เรเนียน พื้นที่ส่วนใหญ่เป็นที่ราบสูงและทะเลทราย มีอาณาเขตติดต่อกับอียิปต์ ลิเบีย และซูดาน ไบเดอร์ฮาบัดเคยเป็นเมืองท่าของพวกมัวร์ในศตวรรษที่แปดและตกเป็นส่วนหนึ่งของอาณาจักรออตโตมันในศตวรรษที่สิบหก ก่อนกลายเป็นอาณานิคมของอิตาลีในศตวรรษที่สิบเก้า"

กษัตริย์ฟาฮัดทรงพระสรวลเบา ๆ ขณะที่สาวน้อยหัวเราะเสียงดังเปิดเผย

"ฉันเองก็เพิ่งรู้ว่าเอาเข้าจริง ๆ แล้ว ประวัติศาสตร์อันยาวนานเกือบสองพันปีที่เราหลงภูมิใจในความยิ่งใหญ่ถูกพวกตาขรัวฝรั่งย่อลงเหลือ

เพียงแค่ใช้เวลาอ่านไม่ถึงสิบห้าวินาที"

"นี่ยังนับว่าหนังสือพวกนั้นให้ความสำคัญแก่ประเทศของฝ่าบาทยิ่งกว่าอีกหลาย ๆ ประเทศนะเพคะ" เลดีน้อยกราบทูลด้วยน้ำเสียงสดใส

"นั่นก็นับเป็นส่วนดีของหนังสือ ที่ไม่ทำให้คนอ่านต้องผิดหวังเมื่อมาเยือนไบเดอร์ฮาบัด" กษัตริย์หนุ่มใหญ่รับสั่งพลางหันไปทางเด็กหนุ่มในเครื่องแบบนายสิบกองทหารรักษาพระองค์ ที่เดินนำหน้ามหาดเล็กซึ่งเชิญเครื่องพระสุธารสเข้ามาในห้อง "ถ้าเธออยากรู้จักไบเดอร์ฮาบัดให้มากกว่าในหนังสือคงจะต้องสอบถามจากดาวีช"

เลดีแอนน์มองตามสายพระเนตรของกษัตริย์ฟาฮัด และรอยยิ้มที่ยังค้างอยู่บนใบหน้าก็เผื่อแผ่มาถึงลูกชายชี้คฮาบาซที่ยืนระวังตรงอยู่ไม่ไกลจากชุดรับแขก

"ดื่มน้ำชาก่อนซิ" ประมุขแห่งไบเดอร์ฮาบัดผายมือเป็นทีเชื้อเชิญให้อาคันตุกะชาวอังกฤษหยิบถ้วยน้ำชาจากถาดเงินในมือของมหาดเล็ก

"ดาวีชเป็นลูกของชี้คฮาบาซ เป็นนักเรียนนายสิบรุ่นแรกของไบเดอร์ฮาบัดที่มีผลการเรียนดีเด่น และข้ากำลังจะส่งไปเรียนต่อที่โรงเรียนนายร้อยเบงกาซีในลิเบียของอังกฤษต้นเดือนหน้า"

กษัตริย์ฟาฮัดรับสั่งกับพระอนุชาด้วยภาษาอาหรับ

"หม่อมฉันพอนึกเรื่องราวของชี้คฮาบาซออก" เจ้าชายไฟซาลเหลียวไปดูคนที่ถูกกล่าวถึงและลดระดับเสียงลง "...แต่เสด็จพี่คิดดีแล้วหรือที่เอาลูกเสือลูกจระเข้มาชุบเลี้ยงไว้ใกล้ตัว พ่อของมันเคยประกาศตัวเป็นผู้นำเบดูอินท้าทายพระบรมเดชานุภาพของเสด็จพี่ และโดยสัญชาตญาณของคนพวกนี้ไม่มีความจงรักภักดีกับใครอย่างจริงจัง พวกมันพร้อมเสมอที่จะทรยศคดโกงเมื่อได้รับผลประโยชน์ตอบแทนคุ้มค่า"

"[illegible]จำได้ว่า สมัยที่เรายังเล็ก ๆ มีละครสัตว์เยอรมันมาแสดงที่ฟา[illegible]ประมุขแห่งไบเดอร์ฮาบัดตรัสด้วยน้ำพระเสียงเรียบ ๆ "เจ้ากับ[illegible]ในคำ[illegible]หลังโรง โดยเฉพาะพวกช้าง เสือ และสิงโตฝูงใหญ่

"ครั้งหนึ่ง ข้าถามคนฝึกสัตว์พวกนั้นว่า ทำอย่างไรจึงกำราบ

พวกมันให้เชื่องและฝึกหัดได้ดังใจประสงค์ คนฝึกตอบแก่ข้าว่า ถ้าเมื่อใดเราทำตัวจนสัตว์ร้ายแน่ใจว่าเราไม่เป็นภัยอันตรายต่อมัน เมื่อนั้นมันก็จะเป็นภัยอันตรายต่อเรา"

"เสด็จพี่กำลังเสี่ยงอย่างมหันต์" เจ้าชายหนุ่มท้วงติง "มีผู้คนอีกตั้งมากมายในไบเดอร์ฮาบัดที่จะทรงฝึกหัดได้ง่ายและปลอดภัยกว่านี้"

"เวลาที่เจ้าดูละครสัตว์ เจ้าประทับใจในเสือสิงห์หรือสัตว์เชื่อง ๆ ที่ไร้สง่าราศีงั้นรึ" กษัตริย์ฟาฮัดตรัสถาม "ใครกันที่เป็นวีรบุรุษของเราในตอนนั้น ตัวตลกพื้น ๆ หรือนักฝึกสัตว์ที่ยืนอยู่ท่ามกลางวงล้อมของสิงโต...น้ำตาลกี่ก้อนนะ" กษัตริย์หนุ่มใหญ่เอนพระองค์ลงกับพนักเก้าอี้นวมและหันไปถามสาวน้อยที่ถือถ้วยน้ำชาค้างอยู่

"สองเพคะ"

ประมุขแห่งไบเดอร์ฮาบัดรับสั่งเป็นภาษาอาหรับกับมหาดเล็กให้คีบน้ำตาลใส่ลงในถ้วยชาของธิดาเอิร์ลแห่งแซกซันตันตามจำนวนที่ต้องการ

"บอกตรง ๆ ว่าหม่อมฉันไม่ไว้ใจคนคนนี้" เจ้าชายไฟซาลชายพระเนตรไปทางดาวีช

"ดี" พระเชษฐารับสั่งสั้น ๆ "เพราะถึงแม้จะดูว่าเจ้าเป็นคนที่มองคนอื่นในแง่ร้ายอยู่สักหน่อย แต่อย่างน้อยก็แสดงว่าเจ้าไม่ใช่คนที่ประมาทจนตกเป็นเหยื่อคนอื่นง่าย ๆ"

๓๔

เสียงฝีเท้าของหมู่ทหารที่วิ่งเหยาะ ๆ มาตามถนนซึ่งโรยด้วยกรวดสีขาวสะอาดหน้าตำหนักที่ใช้เป็นสถานที่รับรองราชอาคันตุกะเป็นเสมือนสัญญาณบอกเวลาเช้าตรู่

"ซ้าย-ขวา ซ้าย-ขวา" เสียงบอกจังหวะดังหนักแน่นมาจากผู้บังคับหมู่ ปลุกนกกาให้บินเพริดจากรวงรัง ชิงกันกระพือปีกพึ่บพั่บทะยาน

สู่ท้องฟ้าที่เพิ่งแซมด้วยรังสีแรกแห่งรุ่งอรุณ

เลดีแอนน์-ซีมัวร์วางแปรงผมลงบนโต๊ะเครื่องแป้ง พลางชำเลืองดูเงาตัวเองในกระจกตรงหน้านิดหนึ่งด้วยความเคยชิน ก่อนลุกขึ้นเดินไปเปิดประตูหน้ามุขและก้าวออกไปภายนอก สายลมยามเช้าพัดเส้นผมสีทองยาวสลวยปลิวไสว สาวน้อยกระชับเสื้อคลุมกำมะหยี่สีม่วงเข้มพลางชะโงกหน้าออกไปร้องเรียกนายสิบหนุ่มที่วิ่งนำหน้าหมู่ทหาร

"เซอร์เจนท์ เดี๋ยวมาพบฉันหน่อยนะ"

ดาวีชเงยหน้าขึ้นมองไปตามเสียงเรียก เส้นผมสีทองซึ่งถูกลมไล่ดูราวกับระลอกริ้วของท้องทะเลทราย และดวงหน้าผ่องใสที่กระจ่างอยู่กลางความมืดสลัวดุจดวงจันทร์ซึ่งทอแสงแจ่มตาในคืนเพ็ญ ชั่วขณะหนึ่งที่เด็กหนุ่มหวนนึกถึงตำนานของเทพีแห่งทะเลทรายที่เคยได้ยินเมื่อตอนเป็นเด็ก

"ครับผม" นายสิบหนุ่มตะโกนรับคำ และเรียกพลทหารคนหนึ่งขึ้นมาคุมแถวแทน พลางเดินตรงไปยังบันไดตำหนัก

ดาวีชผลักประตูไม้บานใหญ่และก้าวเข้าไปยืนกลางห้องโถง แม้ว่าจะเคยมาที่นี่หลายต่อหลายครั้ง แต่เด็กหนุ่มก็ไม่เคยรู้สึกอึดอัดเหมือนคราวนี้ เขาหายใจเข้าไม่เต็มปอดขณะที่เหลียวมองไปรอบ ๆ และบอกกับตัวเองว่า โคมแก้วเจียระไนช่อใหญ่ที่เคยงดงามก็กลับเทอะทะ พรมสีแดงผืนมหึมาถักทอลวดลายวิจิตรก็เกะกะเสียนี่กระไร กระเบื้องเคลือบสีน้ำเงินเก่าแก่ที่ประดับผนังห้องช่างดูขัดตาพิกล เครื่องเรือนหรูหราและเครื่องแต่งห้องล้ำค่าต่าง ๆ ยิ่งดูก็ยิ่งรกรุงรัง และที่ร้ายไปกว่านั้นก็คือ ข้าวของทุกอย่างเหมือนจะมีดวงตาสักอย่างละพันดวง และตาทุกดวงก็เพ่งมองเขาอย่างไม่วางตา

เวลาแต่ละวินาทีผ่านไปอย่างเชื่องช้า ราวกับลูกตุ้มและเข็มนาฬิกาปารีสเรือนใหญ่มุมห้องจะพลอยนึกสนุกไปกับการปล่อยให้เด็กหนุ่มยืนคอยอย่างกระสับกระส่าย

ดาวีชเงยหน้าขึ้นเมื่อเงาบอบบางทาบลงกับผนังตึกชั้นบน ชั่วครู่

ต่อมาร่างของผู้เป็นเจ้าของเงาในชุดกางเกงขี่ม้าสีกากีสวมทอปบูตครึ่งน่องสีน้ำตาลเข้มก็ก้าวลงบันไดมาด้วยท่าทางที่สง่างาม

"อ้าว ทำไมไม่นั่งก่อนล่ะ" เลดีแอนน์ถามอย่างแปลกใจและเดินนำไปที่ชุดรับแขก "ทานอาหารเช้ามาหรือยัง" หล่อนถามขณะทรุดตัวลงนั่งบนเก้าอี้นวม

"ทานแล้ว" ดาวิชตอบห้วน ๆ และยังคงยืนอยู่ในท่าเดิม

"เธอใช่ไหมที่ชื่อดาวิช ที่กษัตริย์ฟาฮัดรับสั่งว่าเป็นคนที่รู้จักไบเดอร์ฮาบัดดี"

"ผมรู้จักแต่ทะเลทราย" เขาตอบด้วยน้ำเสียงเรียบ ๆ

"นั่นก็เข้าไปเกือบทั้งหมดของดินแดนแห่งนี้แล้ว" เด็กสาวหัวเราะเสียงใส เห็นฟันขาวเรียงรายดังสายสร้อยไข่มุก

เด็กหนุ่มออกจะผิดหวังที่ผมสีทองเหมือนระลอกริ้วในทะเลทรายของหล่อนถูกเกล้าขึ้นอย่างเรียบร้อย

"ฉันอยากเห็นทะเลทราย" หล่อนพูดเมื่อสิ้นเสียงหัวเราะ

"มันไม่ใช่สวนสนุกหรือสถานที่ที่น่าบันเทิงใจ"

"แต่พวกเธอก็มีชีวิตอยู่ที่นั่น"

"เราอยู่เพราะอัลเลาะห์มีพระประสงค์ให้เราอยู่" เสียงดาวิชเข้มขึ้น

"จากฟาร์วาห์ไปถึงทะเลทรายใช้เวลานานเท่าไหร่" เลดีแอนน์ตัดบท

"ถ้าเดินทางด้วยอูฐจะใช้เวลาเดินทางวันครึ่งถึงทะเลทรายเขตนอก และอีกสองวันจึงจะถึงถิ่นที่อยู่ของเบดูอิน"

"ถ้าเดินทางโดยรถยนต์ก็คงเร็วกว่านั้นใช่ไหม"

"ใช่" เด็กหนุ่มพยักหน้า "รถยนต์เร็วกว่าอูฐ ๗-๘ เท่า แต่จะไปได้แค่ทะเลทรายเขตนอก เว้นแต่จะไปเป็นขบวนและมีน้ำมันสำรองเพียงพอ"

"ฉันอยากไปที่นั่น เธอจะพาฉันไปได้ไหม"

"ผมบอกแล้วว่าทะเลทรายไม่ใช่เรื่องสนุก" ดาวิชเน้นเสียง

"ฉันมาที่นี่ก็หวังที่จะพบสิ่งที่แปลกหูแปลกตาออกไป แต่เธอก็คงจะรู้ว่าสองอาทิตย์ที่ผ่านมานี้ ฉันพบปะแต่หมู่คนอังกฤษ ไปงานราตรีสโมสรไม่เว้นแต่ละวัน ได้ยินได้ฟังแต่เรื่องดาราละครเชกสเปียร์ นิยายของอะกาธา คริสตี หรือแฟชั่นล่าสุดจากแถบพิคาเดลีไม่เคยได้รู้จักพบเห็นชีวิตความเป็นอยู่ของชาวบ้านชาวช่อง"

"ทำไมไม่ให้เจ้าชายไฟซาลพาคุณไป"

"เจ้าชายทรงมีเหตุผลที่ยกมาอ้างอยู่เสมอทุกครั้งที่ฉันพูดถึงเรื่องนี้"

ธิดาเอิร์ลแห่งแซกซันตันยักไหล่

"ถึงที่สุดแล้วฉันก็ไม่แน่ใจว่าเจ้าชายจะทรงรู้จักประเทศของพระองค์มากไปกว่าที่ฉันเรียนรู้จากหนังสือ นี่ยังไม่รวมถึงการที่พระองค์พยายามทำตัวเป็นอังกฤษยิ่งกว่าฉันเสียอีก"

ดาวีชค่อนข้างตกใจในคำพูดที่ตรงไปตรงมา แต่ก็อดทึ่งในความกล้าและท่าทีที่เปิดเผยของเลดีแอนน์ไม่ได้

"นั่นหรือคือเหตุผลที่คุณไม่ตามเสด็จไปเทห์รานีวันนี้"

"ไม่เชิง" เลดีแอนน์-ซีมัวร์ขยับตัวนั่งไขว้ขาด้วยท่าทางที่ปล่อยตัวตามสบาย เมื่อเริ่มรู้สึกคุ้นกับเขา "เพียงแต่ฉันออกจะเบื่อ ๆ"

ลูกชายชี้คฮาบาซนิ่งคิดอยู่ครู่หนึ่ง

"ผมจะลองขอยืมรถจีปทหาร และเราไปกันแค่ชายทะเลทรายเขตนอก ถ้าเราออกเดินทางกันตั้งแต่ตอนเช้าอย่างนี้ ก็คงจะกลับฟาร์วาห์ก่อนกษัตริย์ฟาฮัดและเจ้าชาย"

"ดีจัง" เด็กสาวยิ้ม ดวงตาสีเขียวเปล่งประกายเหมือนเด็กเล็ก ๆ ที่ได้ของถูกใจ "ฉันต้องเตรียมอะไรไปบ้าง"

"ผ้าคลุมศีรษะ" ดาวีชมองดูหล่อนด้วยสายตาที่เฉยเมย "ผมไม่อยากให้คนเฒ่าคนแก่ตกใจตายที่เห็นผู้หญิงไม่คลุมหัวเที่ยวเดินไปไหนมาไหน"

"อาหารกลางวันล่ะ" หล่อนนึกขึ้นได้

"เราไม่ได้ไปปิกนิกกันนะ" เขากระซากเสียง "เมื่อคุณอยากรู้จักชีวิตความเป็นอยู่ของเขา คุณก็ต้องกินอาหารอย่างที่พวกเขากิน"

ธิดาขุนนางอังกฤษเชิดคางและลุกขึ้นเผชิญหน้ากับฝ่ายชายอย่างทระนง

"ฉันจะขึ้นไปเอาผ้าคลุมผม เธอไปเอารถมาก็แล้วกัน"

ดาวีชหันหลังเดินไปที่ประตู ทิ้งให้เลดีแอนน์-ซีมัวร์ยืนมองด้วยสายตาที่ขุ่นเคืองในความอวดดีและแข็งกร้าวของเขา

แดดเริ่มแรงขึ้นเมื่อรถจีปแล่นตะลุยฝุ่นทรายผ่านหมู่บ้านสุดท้ายออกไปสู่ท้องทะเลทรายกว้างใหญ่มองเห็นแต่เพียงผืนทรายจดขอบฟ้า

"นั่นคือทะเลทรายที่คุณอยากเห็น" ดาวีชจอดรถตรงเนินทรายพลางดับเครื่องยนต์เป็นที่สิ้นสุดการเดินทางต่อไป

สาวน้อยก้าวลงจากรถและมองไปรอบ ๆ ด้วยสีหน้าตื่นเต้น

"ช่างน่าอัศจรรย์เหลือเกิน มีทั้งเสน่ห์และความลึกลับอย่างไม่น่าเชื่อ"

ดาวีชมองตามสายตาหล่อนโดยไม่ได้พูดอะไร

"ฉันอยากขี่ม้าท่องไปตามโอเอซิสต่าง ๆ" หล่อนหันมาทางเขา "แถวนี้มีโอเอซิสบ้างไหมนะ"

"ที่ใกล้ที่สุดอยู่ห่างไปประมาณ ๘๐ กิโลเมตร"

"เธอจะพาฉันไปที่นั่นได้ไหม" เลดีแอนน์เดินกลับมาเกาะรถและช้อนตาขึ้นมองมัคคุเทศก์หนุ่มเชิงขอร้อง

ดาวีชถอนหายใจแรง ๆ และเบนสายตาหลบดวงตาสีเขียวสดใสที่จ้องมองอยู่

"ขึ้นรถ" เขาพูดห้วน ๆ และบิดกุญแจสตาร์ตเครื่องยนต์

หล่อนหัวเราะร่าเริงและปีนขึ้นมานั่งเคียงข้างเขา

"เป็นช่วงเวลาที่ฉันมีความสุขที่สุดในระยะสองอาทิตย์นี้"

เด็กสาวพูดพร้อมกับกระชับปมผ้าคลุมผมที่ใต้คาง

"ฉันชอบสุ้มเสียงและท่วงทำนองของสายลมที่พลิ้วไปตามผิวทราย มันดูนิ่มนวล แต่ก็แฝงความเข้มแข็งเด็ดเดี่ยวอยู่ในที ถ้าฉันเป็นคีตกวี คงจะแต่งซิมโฟนีไพเราะได้หลายต่อหลายเพ่ลง"

"ทะเลทรายเหมือนสัตว์ร้ายที่ไม่เคยเชื่อง เหมือนหญิงสาวที่มากไปด้วยจริตมายาและอารมณ์" ลูกชายชี้คฮาบาซพูดขึ้นขณะที่นำรถพุ่งดิ่งลงมาจากเนินทราย

เด็กสาวหัวเราะคิกกับคำเปรียบเทียบของดาวีช

"เธอพูดเหมือนทะเลทรายเป็นสิ่งที่น่ากลัวเหลือประมาณ"

"ใช่" เขาพยักหน้าเคร่งขรึม "เมื่อถึงตอนที่มันกราดเกรี้ยว คุณจะลืมทุกถ้อยคำที่เคยพร่ำพรรณนาถึงความสวยงามของมัน ไม่มีใครเคยคาดเดาได้ว่ามันจะปั่นป่วนปรวนแปรเพียงไรและเมื่อใด"

"ไหนเธอว่ารู้จักทะเลทรายดี" หล่อนเหน็บแนม "แต่ที่พูดออกมาตอนนี้เหมือนกับเธอไม่รู้อะไรเกี่ยวกับทะเลทรายเลย"

"ความรู้จักที่ดีคือความไม่รู้จัก" ดาวีชเปลี่ยนเกียร์พารถแล่นไปสู่ความเวิ้งว้างเบื้องหน้า ทิ้งฝุ่นทรายคลุ้งตลบไว้ข้างหลัง

"ว่าไงนะ" หล่อนร้องถาม

"ผมว่ายิ่งคุณรู้จักอะไรมากขึ้น คุณก็จะยิ่งพบว่าคุณไม่รู้จักมันเลย" เด็กหนุ่มส่งเสียงแข่งกับเสียงเครื่องยนต์ และเสียงอู้ของลมที่ตีกับกระจกหน้ารถ

แดดที่จ้าอยู่เมื่อครู่มืดครึ้มลงอย่างกะทันหัน ลมแรงขึ้นหอบทรายปลิวว่อนราวห่าฝน

"พายุกำลังมา" ดาวีชหันไปบอกคนที่นั่งอยู่บนเบาะข้าง ๆ ความรู้สึกบางอย่างเย็นวาบขึ้นมาตามไขสันหลัง กลิ่นอายของความวิบัติและสัญญาณมรณะวนเวียนอยู่ใกล้ ๆ

เด็กหนุ่มเลื่อนแว่นตากันทรายบนกะบังหมวกแก๊ป ลงมากำบังดวงตาจากทราย และเหยียบคันเร่งจนมิดราวกับจะหนีไปให้ไกลจากม่านทรายที่คลุ้งตลบ แต่ยิ่งแล่นไปไกลเพียงใด ก็ดูเหมือนพายุจะยิ่งรุนแรงขึ้น

เพียงนั้น

"กลับไปทางเก่าดีไหม" เลดีแอนน์-ซีมัวร์ถามด้วยน้ำเสียงที่หวาดกลัว

"ผมมองไม่เห็นทาง" ดาวีชพยายามเพ่งสายตาฝ่าฝุ่นทราย "เข็มทิศก็ไม่รู้ตกหายไปไหนแล้ว"

ลมโหมกระพือ กลิ่นแห้งและกระไอระอุของทรายรุนแรงขึ้นจนรู้สึกเหมือนจะหายใจไม่ออก ดวงตาระคายจนลืมไม่ขึ้น ผิวหน้าและผิวกายแสบระบมเหมือนถูกระดมยิงด้วยเข็มแหลม

"เราจะทำยังไงกันต่อไป" เลดีแอนน์คร่ำครวญ "เราจะพ้นไปจากที่นี่ได้ยังไง"

๓๕

คืนเดือนมืดหม่นมัวด้วยพายุทรายที่โหมกระหน่ำอย่างไม่ลืมหูลืมตา เสียงลมหวีดหวิวราวเสียงโหยหวนของปีศาจร้าย พร้อมกับหอบเอาฝุ่นทรายทับถมลงบนร่างดาวีชและเลดีแอนน์-ซีมัวร์ที่หมอบอยู่ข้างรถจีปกลางทะเลทรายอันเวิ้งว้าง ระลอกแล้วระลอกเล่า จนเนื้อตัวหนักอึ้งแทบขยับเขยื้อนไม่ได้ อากาศหนาวยะเยือกห้อมล้อมอยู่โดยรอบจนลมหายใจที่เจือละอองทรายยะเยียบเย็น

"อัลเลาะห์ผู้ทรงมหิทธานุภาพและยิ่งยงในความบริบูรณ์ไพบูลย์ โปรดประทานพรอันประเสริฐให้ข้ารอดพ้นจากภยันตรายด้วยเถิด" ดาวีชกล่าวดุอาอ์วิงวอนขอความเมตตาไม่ขาดปาก

"เมื่อไหร่พายุจะสงบ" ธิดาเอิร์ลแห่งแซกซันตันถามด้วยเสียงที่แหบเครือ "เมื่อไหร่เราจึงจะไปจากที่นี่ได้"

"นอกจากอัลเลาะห์แล้วไม่มีใครสามารถตอบได้"

"ทำไมอัลเลาะห์ถึงทรงรู้ทุกสิ่งทุกอย่าง" หล่อนถามอย่างเชื่อครึ่งไม่เชื่อครึ่ง

"เพราะทุกคนอยู่ในพระหัตถ์ของพระองค์" เด็กหนุ่มตอบด้วยน้ำเสียงที่เปี่ยมไปด้วยความศรัทธาเชื่อมั่น

ลมโหมกระพือ เด็กสาวห่อกายแน่น

"เมื่อตอนที่ฉันยังเล็ก เวลาที่มีพายุฝนพี่เลี้ยงจะเล่านิทานให้ฟังเสมอ" เลดีแอนน์-ซีมัวร์เอ่ยขึ้นช้า ๆ ราวจะปลอบโยนตัวเองให้คลายความหวาดกลัว "บางทีก็เป็นเรื่องนางไม้กับคนแคระของไอริช บางทีก็เรื่องโรบินฮูดกับพวกโจรชุดเขียวแห่งป่าเชอร์วูด แต่ที่ได้ฟังบ่อยที่สุดเห็นจะเป็นเรื่องพระเจ้าอาเธอร์กับเหล่าอัศวินแห่งคาเมลอต"

"เล่าให้ฟังบ้างซิ" ดาวีชมองดูหล่อนด้วยสายตาที่สงบนิ่ง

"มันนานมาแล้ว" เด็กสาวนิ่งคิด "นานจนฉันจับต้นชนปลายไม่ถูก เอาเป็นว่าครั้งหนึ่งมีกษัตริย์อังกฤษองค์หนึ่งชื่ออาเธอร์ พระองค์มีดาบวิเศษเล่มหนึ่งเป็นอาวุธ และมีผู้วิเศษชื่อเมอร์ลินเป็นผู้ช่วย มีพระมเหสีที่ทรงพระสิริโฉมงดงาม มีอัศวินที่เก่งกาจหลายต่อหลายคน"

"พระองค์คงเป็นคนที่มีความสุขที่สุดในโลก" ดาวีชรำพึง

"ไม่หรอก" เลดีแอนน์-ซีมัวร์ทอดสายตาฝ่าความมืดและพายุทรายพร้อมกับเริ่มต้นเล่าเรื่องราวของพระเจ้าอาเธอร์กับเหล่าอัศวินโต๊ะกลมด้วยน้ำเสียงที่ชวนให้เคลิบเคลิ้มไปตามการผจญภัยอันน่าตื่นเต้น นาน ๆ จึงจะหยุดทบทวนความทรงจำหรือจิบน้ำจากกระติกที่เด็กหนุ่มส่งให้

— □ —

ล่วงเข้าค่อนคืน นิทานในวัยเยาว์ของสาวน้อยจึงจบลง พร้อม ๆ กับที่พายุร้ายพลันสงบนิ่งราวกับพลอยเพลิดเพลินในเรื่องที่หล่อนเล่าจนคลายความกราดเกรี้ยวดุดันลงไปด้วย เหลือเพียงสายลมเย็นที่พัดอู้มาเป็นครั้งคราว ท้องฟ้าปลอดโปร่ง เห็นดาวรายพรายระยิบ ทะเลทรายราบเรียบมีเพียงผิวทรายที่แผ่วพลิ้วอย่างอ่อนโยน

"รอให้พระอาทิตย์ขึ้นเราค่อยออกเดินทางกลับ"

ดาวีชพูดพร้อมกับคุกเข่าลงใช้หมวกปัดฝุ่นทรายออกจากร่างของสาวน้อยอย่างสุภาพ

"เจซัส ไครสต์ ฉันแทบไม่เชื่อว่าเราจะมีชีวิตผ่านพ้นคืนนี้มาได้"

หล่อนเงยหน้าขึ้นมองไปรอบ ๆ ตัวราวกับไม่เชื่อสายตาตนเองและระเบิดหัวเราะทั้งน้ำตา

"ด้วยพระมหิทธานุภาพของอัลเลาะห์" เด็กหนุ่มพึมพำขณะใช้ปลายนิ้วเกลี่ยทรายที่เกาะเป็นทางยาวตามร่องน้ำตาของเลดีน้อย "ด้วยความยิ่งใหญ่และมิ่งมงคลอันสูงสุดของพระองค์"

"ดาวีช ช่วยบอกทีเถิดว่าฉันไม่ได้ฝันไป" หล่อนจ้องมองดูเขาด้วยดวงตาที่ยังเคลือบแคลง

"คุณได้ตื่นขึ้นจากความฝันแล้วต่างหาก" ลูกชายชี้คฮาบาซตอบพร้อมกับรีบชักมือกลับเมื่อรู้สึกว่าความอบอุ่นแห่งวัยสาวจากพวงแก้มที่แดงปลั่งของหล่อนซึมซ่านผ่านปลายนิ้วของตนเข้ามาจนหัวใจเต้นแรงขึ้น

"คุณเหนื่อยมามากแล้ว นอนพักเอาแรงก่อนเถอะ"

"ฉันคงหลับไม่ลง" หล่อนขยับตัวขึ้นนั่งชันเข่าเอนหลังพิงรถ "เล่านิทานของชาวทะเลทรายให้ฟังบ้างซิ"

"ชีวิตพวกเราแร้นแค้นเกินกว่าจะมีเวลาเพ้อฝัน"

ดาวีชพูดด้วยน้ำเสียงเรียบ ๆ

"งั้นก็เรื่องชีวิตจริงของพวกเธอ"

"ผมจะไปดูรถ" เด็กหนุ่มพูดพร้อมกับลุกขึ้นยืน

ดาวีชเดินไปเปิดฝากระโปรงรถจีปและก้มลงขลุกอยู่กับเครื่องยนต์อย่างจะหาเรื่องห่างออกมาจากหล่อน มากกว่าจะทำอะไรได้จริงจังในความมืดเช่นนั้น เมื่อเขาเดินกลับมาที่เดิมอีกครั้งเลดีแอนน์-ซีมัวร์ก็ขดตัวหลับไปแล้ว

ลูกชายชี้คฮาบาซมองดูหล่อนเงียบ ๆ และถอดเสื้อเครื่องแบบที่สวมอยู่ออก เขาทรุดตัวลงข้าง ๆ และค่อย ๆ คลี่เสื้อออกคลุมร่างที่แบบบางนั้น กลิ่นกายละมุนของสาวน้อยกระทบจมูก เป็นกลิ่นเหงื่ออ่อน ๆ

ที่เจือด้วยกลิ่นน้ำหอมชั้นดี เด็กหนุ่มเผลอตัวสูดลมหายใจเข้าเต็มปอด แต่เมื่อรู้สึกตัวเขาก็เกิดความละอายแก่ใจตัวเองจนต้องรีบถอยห่างออกมา

เสี้ยวหน้าส่วนที่ซบอยู่กับต้นแขนของหล่อนนั้นงามละไมเหมือนจันทร์เสี้ยว หน้าผากมนกลึงรับกับสันจมูกที่โด่งและปลายคางที่เนียนลาดสู่ต้นคอที่ขาวผ่อง ดาวีชค่อย ๆ ยื่นมือออกไปปัดเส้นผมสีทองที่รุ่ยจากผ้าคลุมผมลงมาเคลียพวงแก้มไปทางหนึ่ง หัวคิ้วที่เรียวราวคันธนูขมวดเข้าหากันนิดหนึ่ง เด็กหนุ่มรีบถอนมือกลับ เขานึกว่าหล่อนจะตื่นขึ้นแต่ขนตายาวงอนเหมือนหนวดผีเสื้อยังคงหลุบเข้าหากันเป็นเส้นตรง

เด็กหนุ่มมองเลยขึ้นไปยังผ้าคลุมผมสีม่วงอ่อนที่มีลวดลายบาง ๆ เป็นรูปช่อดอกไม้เล็ก ๆ สีชมพูอมส้ม เขาไม่รู้จักดอกไม้พวกนั้น บางทีมันอาจจะเป็นดอกไม้ที่ขึ้นอยู่ตามท้องทุ่งหรือภูเขาสูงในดินแดนของพวกคริสเตียน หรือบางทีอาจเป็นเพียงดอกไม้ที่เกิดขึ้นจากจินตนาการของช่างเขียน แต่เขาก็ได้กลิ่นหอมประหลาดของดอกไม้นั้น ดาวีชอดขำตัวเองไม่ได้ว่าที่แท้แล้วนั่นคือกลิ่นผมสาวน้อย

ดาวีชหวนคิดถึงเส้นผมสีทองซึ่งอยู่ใต้ผ้าคลุมผม เส้นผมที่ถูกลมไล้ดูราวกับระลอกริ้วของท้องทะเลทราย เขาเพ่งมองเสี้ยวหน้าของหล่อนที่ดูเด่นอยู่ในความมืดสลัวอีกครั้งหนึ่ง ขณะที่นึกถึงตำนานของเทพีแห่งทะเลทราย

— ❑ —

'ตา...' เด็กชายส่งเสียงเรียกขณะแหวกปากกระโจมหลังน้อยที่ตั้งโดดเดี่ยวจากหมู่กระโจมอื่น

'ข้าอยู่นี่' ชายชราที่นั่งอยู่ในเงามืดร้องบอกพร้อมกับไขตะเกียงที่ริบหรี่ข้างตัวให้สว่างขึ้น 'มีอะไรหรือ'

'เปล่า' เด็กชายเดินมาทรุดตัวลงนั่งข้าง ๆ ผู้เป็นตา

'งั้นทำไมเจ้าถึงยังไม่ยอมหลับยอมนอนเหมือนคนอื่น'

'แล้วตาล่ะ' หลานชายย้อนถาม

'ข้านอนหลับมามากแล้วในชีวิต' ชายชราก้มหน้าลงค้นหาอะไร

กุกกักจากกองส้มภาระที่วางอยู่ใกล้ ๆ และหยิบอับอินทผลัมแห้งขึ้นมาส่งให้หลานชาย 'บางทีความหิวอาจจะทำให้เจ้าหลับไม่ลง'

'ข้าอยากฟังตาเล่าเรื่องต่าง ๆ มากกว่า' เด็กชายเอนตัวลงนอนหนุนตักชายชราอย่างประจบ

ชายชรายกมือที่เหี่ยวย่นขึ้นลูบศีรษะหลานด้วยความรักและเมตตา ก่อนจะเริ่มต้นเล่าด้วยน้ำเสียงเนิบ ๆ

'นานมาแล้ว ตั้งแต่สมัยที่ข้ายังเล็ก ๆ พวกพ่อค้าเร่เล่าให้ข้าฟังถึงเรื่องของเทพีแห่งทะเลทราย ผู้หญิงสาวสวยผิวขาวสะอาด ไว้ผมยาวคลุมหลัง สวมอาภรณ์สีเงินยวง ที่มักปรากฏกายบนหลังม้าขาวตัวใหญ่ในคืนเพ็ญ ว่ากันว่านางมีพิณสามสายอยู่หนึ่งอัน และเมื่อพบชายที่ต้องใจนางก็จะบรรเลงพิณสายแรกด้วยบทเพลงแห่งความรักที่ไพเราะล้ำ ใครก็ตามที่ได้ฟังเพลงพิณบทนี้ของนางแล้วจะพลันตกอยู่ในห้วงเสน่หาอันหวามหวาน'

'ข้าอยากฟังเพลงบทนั้น' เด็กชายขัดขึ้นเบา ๆ

'ไว้ให้เจ้าโตก่อนเถิดดาวีช ข้าเชื่อว่าเจ้าคงจะได้ฟังมัน' ชายชราหัวเราะจนเคราสีเงินกระเพื่อม

'แล้วพิณสายที่สองล่ะตา'

'พิณสายที่สองเร่าร้อนรุนแรงดุจเปลวไฟที่โหมฮือ ใครที่ได้ฟังเพลงบทนี้จะทุรนทุรายด้วยแรงปรารถนา หวงห่วงและอิจฉาริษยาจนกระทั่งอาจฆ่าฟันได้แม้แต่พ่อ พี่น้อง หรือเพื่อนรักที่คิดจะช่วงชิงนางไปจากตน'

ดาวีชทอดสายตาไปที่แสงตะเกียงเงียบ ๆ

'แล้วนางก็จะร่ายพิณสายที่สามก่อนยามรุ่งอรุณ เป็นเพลงเศร้าที่แสนรันทดแทบจะทำให้ผู้ฟังหัวใจแหลกสลาย ทันทีที่ตะวันโผล่พ้นขอบฟ้าเทพีแห่งทะเลทรายก็จะอันตรธานไป ทิ้งให้ผู้ที่เป็นเหยื่อเพลงพิณซอกซอนตามหานางอย่างบ้าคลั่งอยู่กลางทะเลทรายเพียงลำพัง'

ชายชราก้มลงมองผู้ที่นอนหนุนตัก แกยิ้มและถอนหายใจเบา ๆ เมื่อเห็นเด็กชายหลับตาพริ้มจมดิ่งสู่ห้วงนิทรารมณ์

ดาวีชเพ่งสายตาดูร่างที่ขดตัวหลับอยู่ตรงหน้า สาวน้อยนอนตะแคงตัวหัวเข่าทั้งสองงอขึ้นจดหน้าอก แขนข้างหนึ่งรองรับศีรษะ ส่วนอีกข้างทอดอยู่เหนือเข่าวางมืออยู่บนอกอูม นิ้วเรียวงามกางออกจากกันเล็กน้อยราวจะปกป้องปทุมถันจากสายตาของเด็กหนุ่ม ริมฝีปากเอิบอิ่มเผยอขึ้นน้อย ๆ จนมองเห็นฟันเขี้ยวซี่เล็ก ๆ ลมหายใจแรงและไม่สม่ำเสมอ อาจจะเป็นเพราะท่านอนหรือไม่ก็ฝันทรายที่ปลิวเข้ามาไม่ขาดสาย

เด็กหนุ่มคิดถึงเช้าตรู่ที่เขาอยู่ร่วมกับลีเดีย เขายันตัวขึ้นจากพื้นและจ้องมองลีเดียซึ่งเคลิ้มหลับอยู่ข้างกาย แดดบาง ๆ สาดแสงเป็นลำเล็ก ๆ เข้ามาตามรอยโหว่ของผนังกระโจม ทำให้ภาพที่มองเห็นนั้นรางเลือนเหมือนความฝัน เปลือกตาของลีเดียเต้นตุบ ๆ ราวยังคงเฝ้ามองเขาอยู่แม้ในยามหลับ เหงื่อเม็ดเล็ก ๆ เกาะที่ตีนผมและปลายจมูกรั้น ริมฝีปากเม้มแน่นทั้งที่ใบหน้าเจือด้วยรอยยิ้ม

ทรวงอกเปล่าเปลือยสะท้อนขึ้นลงตามจังหวะของการหายใจ เขามองดูจุดกลม ๆ สองจุดที่อยู่ตรงปลายถัน ชั่วขณะหนึ่งที่เขาคิดว่ามันอาจเป็นดวงตาของหัวใจหล่อน ดวงตาซึ่งไม่เคยหลับไหล และคอยเพ่งมองเขาด้วยแววตาที่ถ่ายทอดความรู้สึกจากจิตใจของผู้เป็นเจ้าของ...

ดาวีชถอนหายใจแรง ๆ และละสายตาจากเด็กสาวชาวอังกฤษ

๓๖

เจ้าชายไฟซาลทรงดำเนินกลับไปกลับมาอยู่ในห้องทรงพระอักษรด้วยสีพระพักตร์ที่ขุ่นเคืองกลัดกลุ้ม

"ดื่มกาแฟสักหน่อยไหม" พระเชษฐาที่ประทับอยู่บนเก้าอี้นวมมุมห้องรับสั่งถามด้วยน้ำพระเสียงเรียบ ๆ พลางทอดสายพระเนตรผ่านพระแกลออกไปยังอุทยานที่ดารดาษด้วยมวลบุปผาชาติซึ่งชิงกันอวดดอก

สะพรั่งรับแสงอาทิตย์อุทัย

"หม่อมฉันทูลแล้วว่าเสด็จพี่ไม่ควรเลี้ยงลูกเสือลูกจระเข้" เจ้าชายหยุดยืนที่กลางห้องและตรัสตัดพ้อ "สันดานสัตว์เดียรฉาน ถึงจะขุนมันดีแค่ไหนก็ไม่วายที่จะถูกมันแว้งกัดเข้าสักวัน"

กษัตริย์ฟาฮัดเบนพระเนตรกลับมาทางพระอนุชา

"ข้าไม่อยากให้เจ้าคาดเดาอะไรไปจนเกินการ อย่างน้อยก็ควรจะต้องสอบสวนทวนความกันให้แน่ชัดก่อน"

"สิงโตที่หลุดจากกรงไปทำร้ายเหยื่อแล้ว มีที่ไหนที่จะหวนกลับมา หม่อมฉันว่าป่านฉะนี้ไอ้ลูกชายชี้คฮาบาซมันไม่เผ่นไปอยู่กับพวกพ้องที่กลางทะเลทรายแล้วหรือ ทางที่ดีเสด็จพี่น่าจะขอให้กองบัญชาการทหารอังกฤษส่งกำลังออกติดตามมันไปมากกว่าจะมานั่งรอคอยอย่างลม ๆ แล้ง ๆ แบบนี้"

"เจ้าอยากให้เรื่องมันฉาวไปทั้งไบเดอร์ฮาบัดกระนั้นหรือ" กษัตริย์ฟาฮัดยกพระหัตถ์ขึ้นลูบพระมัสสุช้า ๆ "และหากเจ้ายังคิดจะเสกสมรสกับเด็กผู้หญิงอังกฤษคนนั้นอยู่อย่างที่เคยบอกข้า เจ้าจะเอาหน้าไว้ที่ไหน"

เจ้าชายไฟซาลนิ่งอึ้ง พระขนงที่ดกดำขมวดเข้าหากัน

"ถ้าเรื่องราวระหว่างเลดีแอนน์กับไอ้เด็กคนนั้นมันเกิดเลยเถิดขึ้นมาจริง ๆ หม่อมฉันก็คงต้องเลิกล้มความตั้งใจเดิม"

"ไหนเจ้าว่ารักนางนัก" องค์ประมุขแห่งไบเดอร์ฮาบัดหยิบถ้วยกาแฟบนโต๊ะเล็กข้างพระองค์ขึ้นจิบ "และข้าอยากจะบอกให้เจ้ารู้ว่า ถึงอย่างไรก็ตาม เจ้าไม่มีทางที่จะล้มเลิกอะไรได้ เพราะทันทีที่เจ้าทำท่าจะผละจากเด็กผู้หญิงคนนั้น ผู้การคลิฟฟอร์ดก็จะรีบฉวยนางไปส่งให้ดาวีช และเมื่อถึงตอนนั้นอังกฤษก็จะเบนความสนใจจากตัวเจ้าไปอยู่ที่ลูกชายชี้คฮาบาซ และนั่นจะทำให้ไอ้เด็กเบดูอินคนนั้นกลายเป็นเสือใหญ่หรือจระเข้ร้ายขึ้นมาจริง ๆ"

"หมายความว่าหม่อมฉันไม่มีทางเลือกเลยหรือ"

"เจ้ายังคงสำคัญผิดอยู่ดี" กษัตริย์หนุ่มใหญ่ใช้พระดัชนีไล่ไปตาม

ขอบถ้วยกาแฟเบา ๆ "แท้จริงแล้วเจ้าต่างหากที่เป็นฝ่ายถูก 'เลือก' มาโดยตลอด"

สีพระพักตร์ของเจ้าชายหนุ่มเข้มขึ้น

"ดื่มกาแฟสักหน่อยไหม" พระเชษฐารับสั่งถามด้วยน้ำพระเสียงเรียบ ๆ และเอื้อมพระหัตถ์ไปหยิบถ้วยกาแฟอีกใบที่วางอยู่บนโต๊ะขึ้นมาส่งให้พระอนุชา

แดดเริ่มแรงขึ้นเมื่อดาวีชนำรถเข้ามาในเขตตัวเมืองฟาร์วาห์ เด็กหนุ่มมองเห็นหอนาฬิกาตั้งเด่นอยู่แต่ไกล ลักษณะของตัวหอเป็นรูปโดมสูงประดับด้วยโมเสคหลากสี กลางวงเวียนที่มีถนนสองสามสายมาบรรจบกัน ทางขวามือของหอนาฬิกาเป็นตลาดใหญ่ เลยลงไปเป็นย่านการค้ารายเรียงด้วยตึกแถวเตี้ย ๆ ติดกันเป็นพืด ผู้คนหญิงชายเดินจับจ่ายซื้อข้าวของกันอยู่ขวักไขว่ ถัดจากย่านการค้าเป็นถิ่นที่พักผ่อนหย่อนใจของคนอังกฤษ มีร้านขายอาหารยุโรป ร้านกาแฟ และผับเล็ก ๆ ผุดขึ้นราวดอกเห็ด

ส่วนทางซ้ายมือกลับตรงกันข้ามราวหน้ามือกับหลังมือ มีมัสยิดเก่าแก่ตั้งอยู่ที่หัวมุมถนนซึ่งปลูกต้นมะฮอกกานีเป็นแนวยาวตลอดสองฟากบ้านคหบดี โรงเรียนประจำ และที่เด็กหนุ่มจำได้ติดตาติดใจคือโบสถ์อังกฤษของท่านอธิการเบอร์นาร์ด โฮล์ม

ดาวีชชำเลืองดูเด็กสาวที่เอนศีรษะซบหลับอยู่กับบ่าเขา

"ตื่นเถอะ" เขาใช้มือข้างหนึ่งดันศีรษะหล่อนเบา ๆ "ถึงฟาร์วาห์แล้ว"

เด็กสาวลืมตาที่ปรือด้วยพิษไข้ขึ้นอย่างยากลำบาก หล่อนมีความรู้สึกว่าขอบตาร้อนผ่าว ริมฝีปากบวมเจ่อ และลำคอแห้งผาก

"ขอบใจ..." หล่อนพยายามเปล่งเสียง "ขอบใจสำหรับทุกสิ่งทุกอย่าง"

ดาวีชมองดูหน้าหล่อนด้วยสายตาที่แปลความหมายไม่ออก

"นอนพักสักวันสองวันคุณก็คงจะสร่างไข้" เด็กหนุ่มพูดพร้อมกับเบนสายตาจากใบหน้าของเด็กสาวชาวอังกฤษ "ผมบอกแล้วว่าทะเลทรายไม่ใช่สวนสนุกหรือสถานที่ท่องเที่ยว"

"แต่ก็ทำให้ฉันรู้จักมันและไบเดอร์ฮาบัดดีขึ้น" หล่อนแข็งใจเถียงอย่างไม่ยอมแพ้ทั้งที่ร่างสั่นสะท้านด้วยพิษไข้

"ดูเหมือนเจ้าชายไฟซาลจะเตรียมต้อนรับเราอย่างเต็มที่" ดาวีชเอ่ยขึ้นเมื่อรถจีปแล่นเข้าสู่เขตพระราชวังที่เหล่าทหารพลุกพล่านผิดปกติ

"ถ้าเจ้าชายจะทรงกริ้ว ฉันจะเป็นผู้รับผิดชอบเองทุกอย่าง"

เลดีแอนน์-ซีมัวร์ยืดตัวขึ้น ลำคอระหงตั้งตรง สายตาเพ่งมองไปเบื้องหน้าเปลี่ยนท่าทางจากเด็กสาวเป็นสุภาพสตรีที่สง่างามในทันทีทันใด

"ผมรับผิดชอบตัวเองได้ ไม่ต้องให้ใครมาออกรับแทน"

ดาวีชกระซากเสียง พร้อมกับเปลี่ยนเกียร์นำรถพุ่งทะยานไปเบื้องหน้าอย่างรวดเร็ว

เจ้าชายไฟซาลจ้องพระเนตรที่วาวโรจน์มาทางดาวีชซึ่งก้าวเข้ามาในห้องทรงพระอักษรราวกับจะแผดเพลิงโทสะเผาผลาญลูกชายชี้คฮาบาซให้วอดวายลงไปเบื้องพระพักตร์

"เอ็งพาเลดีแอนน์ไปไหนมา"

"ทะเลทราย" เด็กหนุ่มผู้ตกเป็นจำเลยทูลตอบเรียบ ๆ อย่างไม่สะทกสะท้าน

"ระยำ" เจ้าชายนักเรียนนอกระเบิดบริภาษพร้อมกับก้าวเข้าไปถึงตัวและเงื้อพระหัตถ์หมายจะตบเจ้าคนอหังการ์ แต่เมื่อสบเนตรกับดวงตาสีน้ำตาลเข้มที่จ้องมองมาอย่างเด็ดเดี่ยว เจ้าชายไฟซาลก็ลดพระหัตถ์อีกข้างอย่างขัดพระทัย

"ดาวีช มาหาข้าซิ" กษัตริย์ฟาฮัดที่ประทับอยู่บนเก้าอี้มุมห้องเรียก

ดาวีชเดินเข้าไปหาองค์ประมุขแห่งไบเดอร์ฮาบัดเหมือนเสือร้ายที่เชื่องกับคนเลี้ยง

"ทำไมถึงหายไปทั้งวันทั้งคืน" กษัตริย์หนุ่มใหญ่ตรัสถามด้วย

น้ำพระเสียงเรียบ ๆ และยกถ้วยกาแฟขึ้นจิบช้า ๆ

"กระหม่อมติดพายุอยู่กลางทะเลทราย"

"ไอ้โกหก" เจ้าชายไฟซาลตวาดลั่น "สันดานพวกเอ็งก็ดีแต่คอยฉวยโอกาสและตลบตะแลงปลิ้นปล้อน"

ดวงตาของเด็กหนุ่มที่หันขวับมาทางเจ้าชายไฟซาลฉายแววดุดันอย่างน่ากลัว

"ในทะเลทราย เกียรติยศและศักดิ์ศรีของคน วัดกันที่ความเป็นลูกผู้ชาย และข้าเป็นลูกผู้ชายเบดูอินพอ"

เจ้าชายหนุ่มหลบพระเนตรไปทางอื่น

ดาวีชหันกลับมาทางกษัตริย์ฟาฮัด และกราบทูลด้วยน้ำเสียงที่หนักแน่น

"อัลเลาะห์ทรงเป็นพยานในคำพูดของกระหม่อม"

"เจ้าออกไปได้แล้ว" กษัตริย์หนุ่มใหญ่โบกพระหัตถ์

"เสด็จพี่..." เจ้าชายไฟซาลกรากเข้ามาหาพระเชษฐาทันทีที่ดาวีชเดินออกไปจากห้อง "เสด็จพี่ทรงเชื่อคำพูดของไอ้เด็กเบดูอินคนนั้นได้อย่างไรกัน"

"ข้าไม่ได้เชื่อคำพูดของมัน" ประมุขแห่งไบเดอร์ฮาบัดทอดสายพระเนตรไปยังสวนดอกไม้นอกพระตำหนัก "แต่ข้าเชื่ออัลเลาะห์"

"ก็ถ้ามันล่วงเกินเลดีแอนน์"

"ทำไมเจ้าไม่ไปดูนางให้ประจักษ์ความจริงแก่ตาตัวเอง แทนที่จะมาปริวิตกอยู่อย่างนี้" กษัตริย์ฟาฮัดลุกจากเก้าอี้ที่ประทับมาตั้งแต่เช้าเป็นทียุติเรื่องที่จะสนทนากับพระอนุชา "จำคำพูดของข้าเมื่อเช้าไว้ให้ดี จะอย่างไรก็ตาม ถ้าเจ้ายังอยากเป็นคนที่มีค่าในสายตาของอังกฤษ เจ้าก็ได้ แต่ต้องทำดีกับเด็กผู้หญิงคนนั้นต่อไป"

เจ้าชายไฟซาลยืนนิ่งอยู่กับที่ แม้เมื่อพระเชษฐาจะเสด็จออกไปจากห้องนั้นนานแล้วก็ตาม

— □ —

กษัตริย์ฟาฮัดเงยพระพักตร์ขึ้นจากเอกสารที่กำลังทรงอยู่เมื่อดาวีชก้าวเข้ามายืนอยู่หน้าโต๊ะทรงพระอักษรตัวใหญ่

"ลูกชายชี้คฮาบาซ ข้าอยากให้เจ้าออกเดินทางไปเรียนต่อที่โรงเรียนนายร้อยของพวกอังกฤษในเบงกาซี"

"เมื่อไหร่พระเจ้าข้า"

"คืนนี้ ข้าให้คลิฟฟอร์ดโทรเลขไปแจ้งทางโน้นแล้ว"

ดาวีชนิ่งไปครู่หนึ่งก่อนทูลถามเบา ๆ "ฝ่าบาทเคยรับสั่งว่าจะให้กระหม่อมเดินทางไปต้นเดือนหน้า"

"มันไม่แตกต่างอะไรกัน" กษัตริย์ฟาฮัดเอนพระปฤษฎางค์พิงพนักเก้าอี้ แสงไฟจากโคมบนโต๊ะสาดต้องพระพักตร์ที่สงบเยือกเย็นดูขรึมขลังราวรูปสลักหินอ่อน

"เกี่ยวกับเหตุการณ์เมื่อกลางวันนี้หรือเปล่า"

"ไม่"

"ถ้าเป็นพระประสงค์ของฝ่าบาท" เด็กหนุ่มเชิดหน้า "กระหม่อมขอรับด้วยเกล้า"

องค์พระประมุขทอดพระเนตรดูนายสิบหนุ่มแห่งกองทหารรักษาพระองค์ชั่วครู่ก่อนรับสั่งด้วยน้ำพระเสียงราบเรียบ

"ลูกชายชี้คฮาบาซ ข้าคงไม่ได้พบเจ้าอีกหลายปี ข้าไม่มีสิ่งใดจะให้เจ้าติดตัวไป และขอให้เจ้าประพฤติตนให้สมกับที่เป็นลูกผู้ชายที่ดี นายทหารที่ดี [illegible]งที่ดี เพื่อศักดิ์ศรีของตัวเจ้าเองและเพื่อเกียรติยศของข้า"

"กระหม่อมขอรับด้วยเกล้า"

"มีอีกประการหนึ่งที่ข้าอยากขอให้เจ้ารับปากกับข้า"

"สิ่งใดหรือพระเจ้าข้า"

"ตราบใดที่เจ้ายังเรียนไม่สำเร็จเป็นนายทหารชั้นสัญญาบัตร ตราบนั้นเจ้าจะต้องไม่เหยียบย่างเข้ามาในไบเดอร์ฮาบัดเป็นอันขาด"

ดาวีชอึ้งไปครู่ใหญ่ก่อนกราบทูลด้วยน้ำเสียงที่เด็ดเดี่ยว

"กระหม่อมขอถวายสัตย์"

"ดีมาก" กษัตริย์ฟาฮัดถอนพระทัยเบา ๆ และลุกขึ้นจากที่ประทับ

"ขออัลเลาะห์โปรดคุ้มครองเจ้า" ทรงตรัสอำนวยพรพลางยื่นพระหัตถ์ให้เด็กหนุ่มถวายความเคารพในลักษณาการของมุสลิม

๓๗

"ไฟซาลเรียนจบและกลับมาอยู่ฟาร์วาห์ได้สองปีแล้ว"

กษัตริย์ฟาฮัดรับสั่งพลางเลื่อนพระองค์จากกรอบหน้าต่างที่ทรงพิงอยู่ ทำให้แสงสว่างจากภายนอกสาดจ้าเข้ามาตามรอยเหลื่อมของบานหน้าต่างอีกครั้ง และดึงความคิดคำนึงของดาวีชกลับคืนมาจากอดีต

"เขาแต่งงานกับเด็กผู้หญิงอังกฤษคนนั้นเมื่อต้นปีก่อน..."

ทรงชะงักนิดหนึ่งราวจะดูปฏิกิริยาของชายหนุ่ม แต่สิ่งที่ทรงเห็นก็คือสีหน้าที่เฉยเมยปราศจากความรู้สึกใด ๆ "...สร้างวังใหม่ใหญ่โตมโหฬาร ทำตัวเป็นอังกฤษเต็มที่ จัดงานราตรีสโมสรไม่เว้นแต่ละวัน รื้อฟื้นโครงการโรงละครโอเปราของเคาน์จิโอวานนีขึ้นมาใหม่ เพื่อจัดแสดงละครเชกสเปียร์ นี่ยังไม่รวมถึงการจะทำสนามแข่งม้าบอตานิคัล การ์เดนกับสวนสัตว์..."

ประมุขแห่งไบเดอร์ฮาบัดทรงพระสรวลด้วยน้ำพระเสียงขมขื่น "ก็ไม่รู้ว่าเมื่อไหร่เขาจะร่ำร้องอยากได้รถไฟใต้ดินหรือบัคกิงแฮมขึ้นมา"

ดาวีชมองดูพระองค์ ตระหนักถึงความผิดหวังและทุกข์โทมนัสในพระหทัยได้เป็นอย่างดี

"บางทีเจ้าชายอาจประสงค์ให้ฟาร์วาห์เจริญรุ่งเรืองเหมือนกรุงลอนดอน" ชายหนุ่มกราบทูลเบา ๆ

"ความเจริญที่แท้จริงไม่ได้เกิดจากวัตถุภายนอก แต่จะต้องเกิดจากจิตใจ และมีการพัฒนาเป็นขั้นเป็นตอน การเนรมิตเอาแต่เปลือกนอกมันก็ไม่ต่างอะไรจากเอาลิงชิมแปนซีมาแต่งตัวและหัดให้แสดงท่าทางต่าง ๆ เลียนแบบคน ถึงจะทำได้ดีวิเศษเพียงใดลิงก็คงไม่มีวันจะกลายเป็นคนจริง ๆ ขึ้นมาได้"

กษัตริย์ฟาฮัดถอนพระทัยแรง ๆ "ข้ายังไม่อยากเป็นชิมแปนซีและไม่ต้องการเห็นคนของข้าพลอยเป็นลิงเป็นค่างไปด้วย"

"ทำไมฝ่าบาทไม่ทรงปราม"

"เขาฟังข้าเสียที่ไหน เอะอะก็อ้างความศิวิไลซ์ อ้างฉันทามติของประตาลูกขุนพลอยพยักที่เขาตั้งเข้าไปนั่งอยู่เต็มสภาซึ่งตัวเองอุปโลกน์ขึ้นในสายตาของพวกเขา ข้าเองคงจะเป็นตาแก่ที่ครึเสียเต็มประดา"

เป็นครั้งแรกที่ดาวีชเห็นองค์พระประมุขแสดงอาการเหน็ดเหนื่อยท้อแท้

"ไม่ทราบว่าฝ่าบาทประสงค์จะทอดพระเนตรโรงเรียนนายร้อยหรือไม่" ชายหนุ่มเปลี่ยนเรื่องให้ทรงสบายพระทัยขึ้น "กระหม่อมขอประทานอนุญาตนำเสด็จ"

"ดีเหมือนกัน" กษัตริย์ฟาฮัดยกพระหัตถ์ขึ้นลูบพระมัสสุ "นานแล้วนะที่เจ้ากับข้าไม่ได้เดินเล่นด้วยกัน"

แดดรอนลง ทอดเงาของดาวีชและกษัตริย์ฟาฮัดลงบนทางเดินรอบสนามหญ้าที่เขียวขจีกว้างใหญ่ สายน้ำที่ฉีดกระเซ็นอยู่กลางสนามหญ้าเป็นเลื่อมรุ้งกับปลายแดด กษัตริย์หนุ่มใหญ่หยุดประทับยืนที่มุมสนามและทอดพระเนตรกลับไปยังหนทางที่ดำเนินผ่านมา ราวจะค้นหาวันเวลาที่ล่วงเลยไปในช่วงชีวิตของพระองค์

เจ้าชายไฟซาลในฉลองพระองค์ชุดราตรีสโมสรประทับยืนอยู่หน้าพระฉายบานใหญ่ พระวรกายสูงโปร่งงามสง่า พระพักตร์คมเข้มสะดุดตาเพศตรงข้าม พระอิริยาบถค่อนไปทางตะวันตก ไม่ว่าจะเป็น

การเดินเหินหรือท่วงท่าพูดจาปราศรัย

"จะเสด็จไหนหรือเพคะ" เลดีแอนน์-ซีมัวร์ที่เพิ่งเดินเข้ามาในห้องบรรทมถามด้วยความแปลกใจ

"มีงานเลี้ยงที่สโมสรนายทหาร" ทรงตอบโดยไม่ได้หันมาทางพระชายา "เขาบอกไว้นานแล้ว ฉันเพิ่งนึกขึ้นได้"

"คืนนี้ฝ่าบาทมีนัดทรงบริดจ์กับนายกสมาคมพ่อค้าอังกฤษ" หญิงสาวท้วงเบา ๆ

"ให้มหาดเล็กถือหนังสือไปบอกเลื่อนนัดก่อน หรือไม่เช่นนั้นเธอก็หาใครลงให้ครบขา"

"ฝ่าบาททำเหมือนไม่อยากอยู่ใกล้หม่อมฉัน" หญิงสาววางช่อดอกไม้ที่ถืออยู่ในมือลงบนเตียงที่คลุมด้วยแพรเนื้อเนียนสีชมพูอ่อน "ตลอดเวลาเกือบสองปีที่แต่งงานกันมา ฝ่าบาทมีเรื่องที่จะเสด็จไปโน่นมานี่ตามลำพังแทบทุกคืน"

"ก็ฉันมีงานต้องทำ" เสียงของเจ้าชายดังขึ้นกว่าเดิม "เธอก็รู้ดีว่าถึงแม้ฉันจะอยู่ในฐานะรัชทายาทของไบเดอร์ฮาบัด แต่ฉันก็จากบ้านเกิดเมืองนอนไปเรียนต่อที่บริเทนตั้งแต่สมัยสงคราม ถึงตอนนี้ฉันก็จำเป็นต้องทำความรู้จักคุ้นเคยกับผู้คนต่าง ๆ เอาไว้เพื่อเป็นฐานสนับสนุนในวันหน้า"

"แต่ฝ่าบาทน่าจะมีเวลาให้หม่อมฉันบ้าง" เลดีแอนน์ก้มหน้าซ่อนหยาดน้ำที่รินออกมาจากหน่วยตา

"เรามีเวลาอยู่ด้วยกันมากมายในอนาคต" พระอนุชาของกษัตริย์ฟาฮัดก้าวพระบาทมาหาพระชายาและเชยคางหล่อนขึ้น "เช็ดน้ำตาเสียให้แห้ง และจำไว้ว่า ในวงการเมืองหรือการพนัน ต้องไม่ให้คู่ต่อสู้เห็นน้ำตาของเราเป็นอันขาด"

อาลิ จามัล กุลีกุจอพาร่างที่อ้วนกลมเหมือนถังเบียร์เข้าไปเปิดประตูด้านหลังของรถยนต์สีดำคันใหญ่ที่แล่นเข้ามาทอดเทียบหน้าประตูทางเข้า *๑๐๐๑ ทิวา*

"อัสลามุอะลัยกุม"

อดีตนักค้าของโจรชาวอียิปต์เอ่ยคำทักทายอย่างนอบน้อม แต่เมื่อมองเห็นใบหน้าของผู้ที่ก้าวลงมาจากรถได้ถนัด อาลิก็ตาเหลือกด้วยความคาดไม่ถึง พร้อมกับละล่ำละลักเอ่ยคำทักทายใหม่ยาวเหยียดปากคอสั่น

"อัสลามุอะลัยกุมวะเราะห์มะตุลลอฮิวะบารอกาตุฮ"

ผู้เป็นแขกเพียงแต่ยิ้มรับและหันไปทางผู้ร่วมทางที่ก้าวตามลงมา

"นี่ไงท่านนายพล สวรรค์บนดินของฟาร์วาห์"

"กระหม่อมเห็นด้วย" พลตรีอับดุลรอฮีม ผู้บัญชาการกองกำลังป้องกันตนเองของไบเดอร์ฮาบัดกราบทูลด้วยสีหน้ายิ้มแย้ม พลางเอื้อมมือไปตบบ่าผู้จัดการร้านอย่างคุ้นเคย

"ไป ไอ้อ้วน...รีบเชิญเสด็จเร็วเข้าซิ มัวรอคอยอะไรอยู่เล่า"

— □ —

ห้องรับรอง 'แขกพิเศษ' ของรมณียสถาน *๑๐๐๑ ทิวา* ตกแต่งประดับด้วยศิลปะแบบตะวันออกอันวิจิตรพิสดารดุจฮาเร็มของสุลต่านในเทพนิยาย ผนังทุกด้านในห้องรูปแปดเหลี่ยมดารดาษด้วยเซรามิคสีเทอร์คอยส์จากเมืองคูทายาในตุรกี เป็นลวดลายเรขาคณิต ตัดกับพรมเปอร์เซียสีแดงสด แสงสว่างจากดวงเทียนหลายสิบเล่มที่ปักอยู่รอบโคมเงินใหญ่กลางเพดานห้องวับไหวกับเครื่องแก้วสมัยโรมันและอัญมณีที่ฝังอยู่ในฝักทองคำของกริชสมัยออตโตมัน ซึ่งเรียงรายอยู่บนราวข้างฝา

ทันทีที่เจ้าชายไฟซาลและนายพลอับดุลรอฮีมก้าวเข้ามาในห้อง นักดนตรีซึ่งแอบอยู่หลังม่านทึบก็เริ่มบรรเลงเพลงอาหรับ เสียงปี่สอดประสานกับเสียงพิณ เสียงกลองเริงเร้ากับทัมบูรีน แทรกคลอด้วยเสียงแผ่วหวานของไวโอลินและเครื่องสายโบราณ กลิ่นควันของเครื่องหอมที่โรยตัวจากกระถางสัมฤทธิ์ใบใหญ่มุมห้อง ให้ความรู้สึกกึ่งฝันกึ่งจริงเหมือนหลุดเข้ามาสู่ดินแดนอันลี้ลับ

"เชิญประทับทางนี้พระเจ้าข้า" อาลิ จามัลเดินนำหน้าด้วยท่าทางลุกลี้ลุกลนไปที่มุมห้องด้านตรงข้ามกับวงดนตรี พลางเลื่อนหมอนปักดิ้นทอง

ใบใหญ่ให้ประทับนั่ง และส่งหม้อมอระกู่ซึ่งจัดเตรียมไว้พร้อมสรรพมาถวาย

"ไอ้อ้วน" ผู้บัญชาการกองกำลังป้องกันตนเองซึ่งทรุดตัวลงนั่งเคียงข้างเจ้าชายหนุ่มเอ่ยขึ้นอย่างมีเลศนัย "แกมีอะไรให้ฝ่าบาททรงรื่นรมย์ยิ่งไปกว่ามอระกู่บ้างไหม"

"ขอรับ" ชาวอียิปต์ค้อมตัวอย่างนอบน้อม "กระผมขอรับรองว่าฝ่าบาทและท่านนายพลจะต้องประทับใจกับความรื่นรมย์ของ *๑๐๐๑ ทิวา* จนอยากให้ราตรีนี้ยาวนานไม่มียามอรุโณทัยทีเดียว"

อาลิ จามัลหันหน้ากลับไปทางม่านทึบและปรบมือขึ้นดัง ๆ ครู่เดียวหญิงสาวร่างสะคราญในชุดนุ่งน้อยห่มน้อย ๗-๘ คนก็แบกถาดทองเหลืองที่บรรจุอาหารและผลไม้นานาชนิดแหวกม่านเดินเรียงรายมาหมอบอยู่รอบกายของแขกคนสำคัญ และปรนนิบัติพัดวีด้วยกิริยานุ่มนวลละมุนละไมอย่างคนที่ได้รับการฝึกหัดมาอย่างดี

"กระหม่อมขอตัวสักครู่" อาลิ จามัลค้อมศีรษะลงอีกครั้งและเดินออกไปจากห้องอย่างรวดเร็ว ทิ้งให้เจ้าชายไฟซาลและนายพลอับดุลรอฮีมสำราญใจกับเหล่าดรุณีตามลำพัง

— □ —

ม่านทึบถูกแหวกออกอีกครั้งพร้อมกับวงดนตรีเปลี่ยนเพลงในท่วงทำนองที่เร่งเร้าขึ้น เมื่อเจ้าชายหนุ่มเงยพระพักตร์ขึ้นจากสตรีในอ้อมกอดสายพระเนตรก็ประสบกับร่างของนางระบำที่เยื้องกรายออกมาในลีลาของนาฏลักษณ์อันงดงาม ชายกระโปรงบางเบาสีทอง ที่ผ่าสูงขึ้นมาจนถึงเนินสะโพกทั้งสองข้าง พลิ้วตามจังหวะที่นางย่างก้าว เสียงขยับกรับในมือดังรับกับเสียงกระพรวนทองคำที่ข้อเท้ากลมกลึง นางยกไหล่และแอ่นตัวให้ปทุมถันอวบอูมใต้แผ่นผ้าสีทองผืนเล็ก ๆ ซึ่งประดับด้วยพลอยหลากสีเบ่งบานอวดสายตาทุกคู่ที่จ้องมองมา เสียงกลองรัวกระหน่ำ นางระบำขยับเท้าเร็วขึ้น สะโพกหนั่นดันรอยผ่าของกระโปรงร่นไปด้านหลังมองเห็นความขาวผ่องของนวลเนื้อจากปลายเท้าถึงแก้มสะโพกโพลนอยู่ในความ

สลัวรางของแสงเทียนและควันเครื่องหอม หน้าท้องของหล่อนเกร็งเป็นลอนคลื่นทุกคราที่บิดกาย และบีบรัดให้รอยบุ๋มของสะดือเคลื่อนตัวตามไปด้วย

เสียงปี่กลองเร่งรัว นางระบำรำร่ายรวดเร็วจนชายกระโปรงแทบไม่กรายพื้น ทรวงอกสั่นไหว สะโพกยักเยื้อง กระทั่งดนตรีเงียบเสียงลงนางจึงทอดกายสงบนิ่งกับผืนพรมเบื้องพระพักตร์ของเจ้าชาย

"เก่งมาก" เจ้าชายไฟซาลตรัสชมพร้อมกับปรบพระหัตถ์ "เข้ามาหาข้าหน่อยซิ"

"เพคะ" นางระบำรับคำและคลานเข้าไปหมอบอยู่แทบพระบาท

เจ้าชายหนุ่มชะโงกพระองค์เข้ามาใกล้ กลิ่นกายที่เจือด้วยเครื่องประทิ่นและเหงื่อให้ความรู้สึกชวนเสน่หาอย่างประหลาด

"เจ้าชื่ออะไร" ทรงตรัสถามพลางใช้พระหัตถ์แหวกม่านผมสีนิลที่คลี่คลุมใบหน้าของนางอยู่

"เบซาร์เพคะ" นางกราบทูลพร้อมกับช้อนสายตาขึ้นผสานสายพระเนตร

๓๘

ราตรียังเยาว์นัก ความมืดทะมึนของท้องฟ้าทอดคลุมท้องทะเลทราย ดาวบางดวงเพิ่งริบหรี่ที่คุ้งโค้ง ลมอู้มาแต่ไกล ๆ พลิกผิวทรายให้พลิ้วไหว ราวกับทะเลทรายจะไม่เคยหลับลงเลย

อูฐตัวหนึ่งยืนโดดเดี่ยวอยู่บนเนินสูง ร่างกำยำที่อยู่บนหลัง 'นาวาแห่งทะเลทราย' ตั้งตระหง่านราวภูเขาทรายอีกลูกหนึ่ง ดวงหน้าที่บ่งลักษณะของความเป็นคนบึกบึนซึ่งปรุพรุนด้วยรอยฝีดาษนั้นสงบนิ่ง ดวงตาดุแข็งกระด้างปราศจากความรู้สึกใด เพ่งมองลงไปยังแสงไฟที่วับแวม

จากหมู่กระโจมเบื้องล่าง ผ้าโพกศีรษะและอาภรณ์สีดำที่สวมใส่อยู่เหมือนจะเคลื่อนกลืนเจ้าของร่างให้เป็นส่วนหนึ่งของรัตติกาล

ลมหนาวโชยผ่านมา บุรุษในชุดดำห่อไหล่และเผลอตัวเหลียวมองไปเบื้องหลัง แต่เมื่อเห็นแต่ความอ้างว้างวังเวงของทะเลทราย ร่างสูงใหญ่ก็สะท้านด้วยความรู้สึกที่หนาวเข้าไปถึงหัวใจ เขาสะบัดหน้ากลับ กล้ำกลืนความเจ็บปวดลึก ๆ ลงไปในอก พลางกระตุ้นพาหนะมุ่งหน้าไปสู่แสงไฟที่พริบพรายอยู่ในความมืดอันเวิ้งว้าง

ตาเฒ่าฮาชิมกระชับผ้าห่มคลุมร่าง ขณะยื่นมืออันสั่นเทาส่งกระบอกทองแดงที่บรรจุกาแฟให้อาคันตุกะยามวิกาล

"นานเท่าไหร่แล้วนะที่เจ้าเดินทางผ่านมา"

"ราว ๆ ๕ หรือ ๖ ปี" ผู้เป็นแขกกุมกระบอกกาแฟไว้ในอุ้งมือราวจะเพิ่มความอบอุ่นให้กับตัวเอง "ครั้งนั้นลูกชายชื่คฮาบาซก็มากับข้าด้วย"

"จริงซิ" ผู้เฒ่าพยักหน้าช้า ๆ "เที่ยวนี้มันไปอยู่เสียที่ไหน"

บุรุษในชุดดำเบือนสายตาไปทางอื่น

"ข้าก็ไม่รู้แน่ เหมือนกับว่ามันหายไปจากทะเลทรายกระนั้น"

"เจ้าก็รู้ว่าสัญชาตญาณของเบดูอินไม่มีทางที่จะไปไกลจากทะเลทรายได้"

ผู้เป็นแขกถอนหายใจลึก ๆ

"ข้ารู้ และนั่นยิ่งทำให้ข้าไม่สบายใจ เพราะเฝ้าแต่คิดว่าลูกชายชื่คฮาบาซไปอยู่กับอัลเลาะห์แล้ว"

ตาเฒ่าฮาชิมนิ่งอึ้ง ดวงตาขุ่นมัวทอดลงกับพื้นพรม

"ตั้งแต่ที่ข้าแวะมาคราวก่อน พ่อเฒ่าไม่ได้โยกย้ายไปไหนเลยหรือ" ผู้เป็นแขกถามขึ้น

"สังขารข้ามันทรุดโทรมเกินกว่าจะฉุดลากไปไหนได้" ผู้เฒ่าหัวเราะในคอ "๒-๓ ปีมานี่ข้าเอาแต่เจ็บออด ๆ แอด ๆ แพะแกะก็ไม่มีปัญญาเลี้ยงได้แต่ซังกะตายอยู่ที่นี่เหมือนต้นอินทผลัมผุ ๆ ที่รอวันล้มลง พวกหนุ่ม ๆ

สาว ๆ ที่ยังมีกำลังวังชาเขาก็ต้อนแพะต้อนแกะร่อนเร่กันไป บางคนก็หวนกลับมา บางคนก็หายไปกับลมทะเลทราย"

"ทำไมพ่อเฒ่าไม่เข้าไปอยู่เสียที่ในเมือง ข้าได้ยินว่าเดี๋ยวนี้บ้านเมืองเจริญรุ่งเรืองกว่าเก่า พวกหมอคริสเตียนเก่ง ๆ ก็เข้ามากันมากมาย"

"ช่างเถอะ" หัวหน้าคนเลี้ยงแกะโบกมือ "ถ้าข้าจะหมดลมหายใจก็ขอให้ข้าจากไปอย่างสงบในทะเลทราย ในสายตาของอัลเลาะห์ อย่าให้ดวงวิญญาณของข้าต้องทนทุกข์ทรมานด้วยน้ำมือของพวกต่างศาสนาเลย"

บุรุษในชุดดำยกกระบอกกาแฟขึ้นดื่มช้า ๆ สายตาที่มองดูตาเฒ่าฮาชิมนั้นอ่อนโยนลง

"จากนี้แล้วเจ้าจะไปหนใด" ผู้เฒ่าเอ่ยถามด้วยน้ำเสียงแหบเครือ

"ข้าเป็นคนพเนจรร่อนเร่ไร้จุดหมายปลายทาง"

ตาเฒ่าฮาชิมนิ่งไปครู่หนึ่งคล้ายจะชั่งใจ

"ข้ามีเรื่องที่อยากจะขอร้องเจ้าสักสิ่งหนึ่ง"

ผู้เป็นแขกพยักหน้าไม่เชิงรับคำหรือปฏิเสธ

"ข้าอยากให้เจ้านำคนคนหนึ่งไปส่งที่ฟาร์วาห์"

"ใคร"

"เด็กผู้หญิง"

ผู้ได้รับการขอร้องนั่งเงียบ สีหน้าที่สงบนิ่งนั้นยากที่อีกฝ่ายหนึ่งจะหยั่งลึกถึงความคิดในจิตใจ

"ถ้าข้าปฏิเสธ"

สีหน้าของชายชราสลดลง

"ข้ามีเงินเหลืออยู่ในราว ๒๐๐ ลีร่า ข้ารู้มันไม่มากมายอะไร แต่ก็เป็นเงินเท่าที่ข้ามีอยู่ทั้งหมด และข้ายินดีมอบให้เจ้าเพื่อเป็นค่าตอบแทนในการพาเด็กผู้หญิงคนนี้ไปฟาร์วาห์"

"ทำไมท่านไม่จ้างวานคนอื่น" เขาเอ่ยถามด้วยน้ำเสียงเรียบ ๆ

"เวลาที่เหลืออยู่ในชีวิตของข้าคงไม่รอท่าได้อีกนาน และอีก

ประการหนึ่ง ไอ้เด็กคนนั้นก็เฝ้าแต่ปฏิเสธการเดินทางตลอดมา"

"แล้วทำไมครั้งนี้พ่อเฒ่าถึงคิดว่ามันจะยอมไปกับข้า"

ตาเฒ่าฮาชิมขยับตัวหลบลมหนาวที่ซอนเข้ามาทางรอยโหว่ของกระโจม

"เพราะเจ้าสามารถยืนยันได้ว่าลูกชายชื้คฮาบาซไม่มีชีวิตอยู่ในทะเลทรายแล้ว และนั่นจะทำให้เด็กคนนั้นเลิกล้มความตั้งใจที่จะใช้ชีวิตอยู่ในทะเลทรายต่อไป"

"พ่อเฒ่าพูดราวกับว่าเด็กคนนั้นเฝ้ารอคอยลูกชายชื้คฮาบาซอยู่"

ผู้เป็นแขกจ้องมองใบหน้าผู้เฒ่า

"มันไม่เคยเอ่ยปากบอกข้า" ตาเฒ่าฮาชิมสั่นหน้า "แต่นอกจากการรอคอยลูกชายชื้คฮาบาซแล้ว ข้ามองไม่เห็นว่าจะมีเหตุผลอะไรอีกที่มันจะทนอยู่ที่นี่"

บุรุษในชุดดำนิ่งไปครู่หนึ่ง ก่อนเอ่ยขึ้นด้วยน้ำเสียงที่หนักแน่นจริงจัง

"ข้ายอมรับคำขอร้องของท่าน"

อรุณรุ่งสาง...อูฐสองตัวเดินตามกันไปตามแนวสันทรายบ่ายหน้าสู่ท้องทะเลทรายที่กว้างไกลสุดสายตา คนนั่งอยู่บนหลังอูฐตัวที่เดินหน้านั่งตัวตรงเหมือนรูปหล่อสัมฤทธิ์ มีแต่ชายผ้าคูฟฟีเอห์สีดำซึ่งคลุมศีรษะอยู่ที่พลิ้วไหวตามแรงลม ผิดกับอูฐที่เดินตามหลังซึ่งคนขี่เอาแต่เหลียวกลับไปมองเบื้องหลังอยู่เนือง ๆ

"เจ้ายังมีห่วงกังวลสิ่งใดอยู่หรือ" ชายในชุดดำชะลออูฐและหันมาถามด้วยเสียงอันดัง

"ข้าเป็นห่วงพ่อเฒ่า" หญิงสาวตอบด้วยสีหน้าที่เจือด้วยความวิตกกังวล

"ข้าพบเห็นคนต่าง ๆ มามากมาย และข้ารู้ว่าอัลเลาะห์ได้ยื่นพระหัตถ์ออกมารอรับพ่อเฒ่าแล้ว ข้าคิดว่าแกคงมีอายุอยู่ไม่ถึงเดือน

เต็มดวงคราวหน้า"

หญิงสาวเม้มริมฝีปากสะกดกลั้นความรู้สึกสะเทือนใจที่วูบขึ้นมา

"ลีเดีย" ผู้สูงวัยเอ่ยขึ้นเมื่อหล่อนเร่งอูฐขึ้นมาเคียงข้าง "ชีวิตของเราทุกคนล้วนอยู่ในความเมตตาของพระองค์ ความตายไม่ใช่สิ่งที่น่ากลัวหรือควรโศกเศร้า เพราะด้วยความตายนั้นทำให้เราได้เข้าไปใกล้อัลเลาะห์ยิ่งขึ้น"

"ชีวิตข้ามีผู้คนเพียงไม่กี่คน" ลีเดียพึมพำ "คนแรกคือแม่ ซึ่งรู้จักข้ามาแต่แรกเกิด แต่ไม่เคยเข้าใจข้าเลย คนที่สองคือพ่อเฒ่าฮาชิมซึ่งเข้าใจข้าอย่างมาก แต่ก็ไม่เคยรู้จักข้าอย่างแท้จริง และคนสุดท้ายคือลูกชายชี้คฮาบาซ แม้ข้าจะพบเขาเพียง ๒ ครั้ง แต่ข้าก็รู้ว่าเขาเป็นคนเดียวที่ทั้งรู้จักและเข้าใจข้า"

หญิงสาวนิ่งไปครู่หนึ่ง "บัดนี้ข้าสูญเสียคนที่เข้าใจข้าทั้งสองคน"

"เจ้ายังมีโชคกว่าข้า" เพื่อนร่วมทางผู้อาวุโสทอดสายตาไปเบื้องหน้า "ในชีวิตอันยาวนานของข้า ไม่เคยมีทั้งคนที่รู้จักหรือเข้าใจข้าเลย ข้ามีแต่ทะเลทรายและท้องฟ้าเป็นเพื่อนอยู่ทุกคืนวัน"

"เล่าเรื่องของลูกชายชี้คฮาบาซให้ข้าฟังบ้าง" หล่อนขอร้อง

"ข้าพบมันกับตาของมันเมื่อหลายปีก่อน จำได้ว่าตอนนั้นมีพายุติดต่อกันอยู่หลายวัน รุนแรงและบ้าคลั่งอย่างที่ข้าไม่เคยพบเห็นมาก่อน ดาวีชดูเหมือนจะอายุเพียง ๑๔ หรือ ๑๕ ปี ข้าเอ็นดูมันแต่แรกเห็น" คนเล่าหยุดทบทวนความทรงจำ

"ลูกชายชี้คฮาบาซผิดแผกจากเด็กคนอื่น ๆ ซึ่งข้าเคยเลี้ยงดูมา รักรู้ รักเรียน มีความตั้งใจมั่นคงยิ่งกว่าหินผา และเก็บงำทุกสิ่งทุกอย่างไว้ในใจตนเองอย่างมิดชิด"

"เล่าถึงวันสุดท้ายที่ท่านได้พบเห็นดาวีชให้ข้าฟังอีกครั้งเถิด"

บุรุษในชุดดำนิ่งอึ้ง ดวงตาหรี่ลงราวจะระงับความเจ็บปวดจากบาดแผลแห่งความทรงจำ

"ข้าจดจำได้แม่นยำไม่มีวันลืมเลือน จำได้กระทั่งกระไอแดด

เสียงเครื่องยนต์ เสียงปืนกล เปลวไฟที่โหมฮือหมู่กระโจม กลิ่นคาวของเลือดและควันปืน นายทหารอิตาลียิงคนของข้าล้มลงคนแล้วคนเล่า จนในที่สุดมันก็เอาปืนจ่อหัวลูกชายชี้คฮาบาซ บังคับให้บอกที่ซ่อนตัวของข้า ข้าหมอบอยู่ในหลุมทราย ได้ยินเสียงปืนดังก้องแต่ไม่ทันเงยหน้าขึ้นมอง เพราะพวกทหารเดินเข้ามาใกล้ ได้แต่รีบมุดหนีออกไปทางอุโมงค์ลับใต้พื้นทราย อีกหลายวันต่อมาข้าจึงย้อนกลับไปที่นั่น แต่ซากศพต่าง ๆ ถูกพวกอิตาลีเผาทำลายหมดแล้ว ข้าพยายามติดตามหาพวกพ้องอยู่หลายปีแต่ก็ไม่เคยพบใคร นอกจากคำบอกเล่าของพวกพ่อค้าเร่และคนเดินทางที่ว่า วันนั้นทหารอิตาลียิงทิ้งพวกข้าทุกคน ไม่มีใครเหลือรอดไปได้แม้แต่คนเดียว"

"ดาวีชตายอย่างลูกผู้ชายใช่หรือไม่"

"ใช่" บุรุษในชุดดำก้มศีรษะยอมรับ "มันเป็นลูกผู้ชายเบดูอินเต็มตัว"

หญิงสาวถอนหายใจและเชิดหน้าขึ้น

"เช่นนั้นข้าก็พอใจแล้ว"

"เจ้ายังมีสิ่งใดที่ใคร่รู้อยู่อีกหรือไม่"

"ไม่" หล่อนปฏิเสธ

"แม้กระทั่งเรื่องราวเกี่ยวกับตัวข้ากระนั้นหรือ" ผู้นำทางถามด้วยความแปลกใจ

ลีเดียผงกศีรษะแทนคำตอบ

"ทำไมเจ้าถึงยอมเดินทางมากับคนแปลกหน้า"

บุรุษในชุดดำเหลียวกลับมามองดูหล่อนอย่างงง ๆ

"ข้าอาจจะไม่รู้จักท่าน" ลีเดียตอบด้วยน้ำเสียงที่เด็ดเดี่ยว "แต่การที่ลูกชายชี้คฮาบาซยอมตายเพื่อท่านได้ ย่อมหมายความว่าเขารู้จักท่านเป็นอย่างดี และนั่นเพียงพอแล้วสำหรับที่ข้าจะตัดสินใจเดินทางกับท่าน"

ชายสูงวัยรั้งสายบังเหียนและมองดูหญิงสาวอย่างชั่งใจ

"จะอย่างไรก็ตาม ข้าคิดว่าอย่างน้อยเจ้าก็ควรต้องรู้ว่ากำลังเดินทางร่วมไปกับผู้ใด บางทีเจ้าอาจจะเลิกล้มความตั้งใจได้ทันการ"

บุรุษร่างใหญ่สูดลมหายใจเข้าเต็มปอดก่อนเอ่ยต่อไปด้วยเสียงดังกังวาน "ข้าคือ อัมมาร์ ฮัดจานีร์ ที่คนทั่วทั้งทะเลทรายรู้จักกันในนามของ 'ราชาแห่งปีศาจทะเลทราย'"

สีหน้าของลีเดียเป็นปกติ ดวงตาดำขลับปราศจากวี่แววของความตระหนกตกใจกับฉายาอันน่าสะพรึงกลัวนั้นแม้แต่น้อย

"ข้าได้ยินชื่อเสียงของท่านมาแต่ยังเล็ก" หล่อนเอ่ยขึ้นด้วยน้ำเสียงราบเรียบ "และภูมิใจที่ได้อยู่ในความคุ้มครองของ 'ราชาแห่งปีศาจทะเลทราย' ซึ่งลูกชายซี้คฮาบาซให้ความยอมรับนับถือ"

ประกายตาแข็งกระด้างของอัมมาร์ ฮัดจานีร์ฉายแววพึงพอใจ

"เมื่อเจ้ายินยอมอยู่ภายใต้การคุ้มครองของข้า ข้าก็ขอรับรองว่าจะนำเจ้าเดินทางไปพบแม่ของเจ้าที่ฟาร์วาห์ด้วยความปลอดภัยทุกประการ"

'ราชาแห่งปีศาจทะเลทราย' ให้คำมั่น

"ข้าขอน้อมรับความเมตตาจากท่าน" หญิงสาวก้มศีรษะและชักผ้าที่คลุมศีรษะอยู่ลงคลุมใบหน้า

อัมมาร์ ฮัดจานีร์กระตุ้นอูฐออกเดิน ทิ้งหมู่กระโจมของคนเลี้ยงแกะลิบ ๆ ไว้เบื้องหลัง กระทั่งอูฐทั้งสองตัวเลือนหายไปสู่ความเวิ้งว้างของทะเลทรายเบื้องหน้าที่กางอ้อมแขนรอรับอยู่

๓๙

กษัตริย์ฟาฮัด ในเครื่องทรงแบบอาหรับประทับเด่นอยู่บนเก้าอี้นวมตัวใหญ่เพียงลำพัง เก้าอี้ด้านขวามือเป็นที่ประทับของพระอนุชาซึ่งอยู่ในชุดสากลสีเทาเข้ม ส่วนทางซ้าย พันโทชาร์ล คลิฟฟอร์ด ในเครื่องแบบนายทหารอังกฤษนั่งตัวตรงด้วยท่าทางผึ่งผาย สายตาของคนทั้งสองทอดจับอยู่ที่ชายยุโรปสูงอายุ ผมขาวโพลน ท่าทางภูมิฐานที่นั่งอยู่ตรงข้าม

"อย่างที่กระหม่อมกราบทูลแต่แรกแล้วว่า การสำรวจหาแหล่งน้ำมันในทะเลทรายเป็นเรื่องเสี่ยงยิ่งกว่าการปิดตาขี่อูฐดุ่มเดินออกไปหาน้ำจืดเสียด้วยซ้ำ"

ผู้ตกเป็นเป้าสายตาเอ่ยขึ้นเป็นภาษาอังกฤษด้วยสำเนียงของชาวดัตช์ที่ห้วนและหนักแน่น

"ขณะเดียวกัน ค่าใช้จ่ายในการสำรวจก็เป็นจำนวนเงินมหาศาล กระหม่อมต้องใช้เวลาไม่ต่ำกว่าสามเดือนในการลำเลียงอุปกรณ์ขนาดใหญ่จากอารเบียผ่านคลองสุเอซมาไบเดอร์ฮาบัด และขนเข้าไปในทะเลทราย ถึงแม้ว่าจะเจอหลุมที่เชื่อว่าน่าจะมีน้ำมันแล้ว ก็ยังไม่มีทางทราบแน่นอนว่าปริมาณน้ำมันที่พบนั้นจะคุ้มค่ากับการขุดเจาะในเทอมของธุรกิจหรือไม่"

คนพูดหยุดไปนิดหนึ่ง และสบพระเนตรกับกษัตริย์หนุ่มใหญ่อย่างต่อรอง

"ดังนั้น ในชั้นนี้กระหม่อมจึงอยากจะทูลขอความกรุณาจากฝ่าบาท โปรดผ่อนปรนการเรียกเก็บฤชาอากรสำหรับการขอสัมปทานสำรวจน้ำมัน โดยถือว่าเป็นการประทานความสนับสนุนการลงทุนซึ่งอาจจะนำผลประโยชน์อย่างประมาณค่ามิได้มาสู่ดินแดนแห่งนี้ในอนาคต"

กษัตริย์ฟาฮัดหันไปทางผู้บัญชาการกองทหารอังกฤษ "ผู้การมีความเห็นเรื่องนี้อย่างไร"

พันโทคลิฟฟอร์ดกระแอมเบา ๆ ก่อนกราบทูลด้วยน้ำเสียงเรียบ ๆ "ทางลอนดอนเห็นชอบในหลักการที่จะให้บริษัทอีสเทิร์น ออยส์เป็นผู้ทำการสำรวจหาแหล่งน้ำมันในไบเดอร์ฮาบัด ส่วนรายละเอียดต่าง ๆ ฝ่าบาททรงเป็นผู้วินิจฉัย แต่สำหรับการขอสัมปทานขุดน้ำมันนั้น จะต้องได้รับการอนุมัติจากรัฐบาลอังกฤษก่อน"

"หม่อมฉันเห็นว่าเสด็จพี่น่าจะยินยอมตามข้อเสนอของมิสเตอร์ฟานเดนเบิร์ก"

เจ้าชายไฟซาลทูลด้วยภาษาอาหรับ

"หากเป็นการพนัน ก็เหมือนกับว่าเราลงเล่นด้วยเค้าของคนอื่น

ซึ่งย่อมมีแต่ทางได้กำไรกับเสมอตัว"

"ข้ากลับไม่คิดเช่นนั้น" กษัตริย์ฟาฮัดตรัสด้วยท่าทางครุ่นคิด "การพนันครั้งนี้ อังกฤษต่างหากที่จะเป็นฝ่ายที่มีแต่ได้ ส่วนไบเดอร์ฮาบัดเป็นเพียงเงินกองกลางที่จะถูกใครรวบไปเมื่อไหร่ก็ได้"

"หม่อมฉันยังไม่เข้าใจ"

"เจ้ามีเวลาอีกมากที่จะทำความเข้าใจ" ประมุขแห่งไบเดอร์ฮาบัดหันไปทางนักธุรกิจน้ำมันชาวตัดช์

"ฉันออกจะมีความเห็นแตกต่างไปจากที่ท่านพูด เงินค่าสัมปทานสำรวจน้ำมันนั้นเป็นค่าธรรมเนียมที่รัฐผู้เป็นเจ้าของดินแดนเรียกเก็บกันอยู่ทั่วไป และถือว่าเป็นส่วนหนึ่งของเงินทุนที่บริษัทจะต้องคำนวณไว้ล่วงหน้าแล้ว การที่ไบเดอร์ฮาบัดจะเรียกเก็บค่าสัมปทานไม่ได้มีผลกระทบกระเทือนอะไรต่อการดำเนินงานของบริษัทอีสเทิร์น ออยส์ แต่ประการใด ในทางตรงกันข้าม หากฉันยกเว้นค่าฤชาอากรกลับจะมีผลให้ไบเดอร์ฮาบัดขาดรายได้ที่ควรได้ไป"

จูเลียน ฟานเดนเบิร์ก มองไปทางนายพันโทคลิฟฟอร์ดราวจะหาที่พึ่ง แต่ผู้บังคับการชจวอังกฤษเบนสายตาไปทางอื่น

"ถ้าเช่นนั้นฝ่าบาทจะคิดค่าสัมปทานเป็นจำนวนเท่าใด" นักธุรกิจสูงอายุเอ่ยถามและเสยกถ้วยกาแฟขึ้นดื่ม

"๕ ล้านปอนด์สเตอลิง"

อีกฝ่ายสำลักกาแฟที่กำลังดื่มอยู่

"เสด็จพี่ทรงล้อเล่นหรือเปล่า" เจ้าชายไฟซาลชะโงกพระองค์มาใกล้พระเชษฐา

"นั่นเกือบเป็นจำนวน ๔ เท่าของเงินช่วยเหลือประจำปีที่ลอนดอนให้กับไบเดอร์ฮาบัด" พันโทคลิฟฟอร์ดพึมพำ

"และก็อาจช่วยให้ลอนดอนไม่ต้องรีบเพิ่มงบช่วยเหลือให้เราในระยะ ๒-๓ ปีข้างหน้า" กษัตริย์ฟาฮัดยกพระหัตถ์ขึ้นลูบพระมัสสุช้า ๆ

"กระหม่อมอยากให้ฝ่าบาททบทวนเรื่องนี้ดูอีกครั้ง" ฟานเดน

เบิร์ก กราบทูลด้วยสีหน้าอึดอัด "ปัญหาเรื่องค่าสัมปทานอาจจะทำให้บริษัทของเราต้องชะลอการลงมือสำรวจน้ำมันในไบเดอร์ฮาบัด หรืออาจจะยกเลิกโครงการนี้ไปเลยก็ได้"

"ฉันคิดก่อนทุกครั้งที่จะพูดอะไรออกไป" กษัตริย์ฟาฮัดทอดพระเนตรดูอีกฝ่ายหนึ่ง "ตอนนี้เป็นหน้าที่ของท่านที่จะต้องคิดทบทวนคำพูดของฉัน"

จูเลียน ฟานเดนเบิร์ก นิ่งไปครู่หนึ่ง

"กระหม่อมจะเดินทางกลับไปอัมสเตอร์ดัมเพื่อแจ้งข้อเสนอของฝ่าบาทให้บริษัทและจะกราบทูลมติของคณะกรรมการให้ทรงทราบในโอกาสแรก"

"ขอบใจ" ประมุขแห่งไบเดอร์ฮาบัดผงกพระเศียรรับ และหันไปทางนายพันโทชาวอังกฤษและพระอนุชา "เราคุยกันเพลินจนเที่ยงกว่าแล้ว ทุกคนคงหิวกันแย่ไป เราไปทานอาหารกลางวันกันเถอะ"

ตรัสพร้อมกับทรงลุกจากเก้าอี้ที่ประทับ และทรงพระดำเนินเคียงข้างผู้บัญชาการกองทหารอังกฤษนำหน้าไปยังห้องเสวยพระกระยาหาร โดยมีเจ้าชายไฟซาลและนักธุรกิจน้ำมันชาวดัตช์เดินตามไปห่าง ๆ

ห้องแปดเหลี่ยมของ '๑๐๐๑ ทิวา' อบอวลด้วยกลิ่นเครื่องหอมและควันยาสูบที่ระเหยจากหม้อมอระกู่ เสียงดนตรีกังวานจากหลังม่านทึบระคนด้วยเสียงหัวร่อระริกระรื่นของเหล่าดรุณีที่ห้อมล้อมอยู่รอบตัวของแขกผู้มีเกียรติทั้งสองคน แทรกแซมด้วยเสียงขยับกรับและเสียงกรุ๋งกริ๋งของกระพรวนทองคำจากข้อเท้านางระบำเลอโฉมที่ร่ายรำในลีลาอันงดงามตระการตา ชายกระโปรงผ้าแพรเยื่อไม้สีแดงสดใสตัวยาวกรอมเท้าพลิ้วไหวตามจังหวะของเสียงดนตรี รวดเร็วละลานราวเปลวไฟที่โลดเล่นแผดเผาดวงหทัยของเจ้าชายหนุ่มให้เร่าร้อนด้วยเพลิงเสน่หา ทรวงอกเต่งตึงที่พรางด้วยผ้าแพรผืนบางกระพุ่มกระเพื่อมแหวกม่านผมสีนิลยาวสยายที่ทอดลงคลุมอก ดุจบุษบันที่ไหวสะเทือนกลางระลอกริ้วของ

กระแสธาร ยวนยั่วแรงปรารถนาของรัชทายาทแห่งไบเดอร์ฮาบัด

"กระหม่อมรู้สึกเหมือนต้องมนต์ขลังของดินแดนตะวันออก" จูเลียน ฟานเดนเบิร์ก ที่ทอดตัวเอกเขนกอยู่เอ่ยขึ้นด้วยดวงตาที่หรี่ปรือ "นับแต่วัยหนุ่มจนล่วงเลยเข้ามาถึงปูนนี้ ชีวิตของกระหม่อมวนเวียนอยู่กับอาระเบียและแอฟริกาเหนือ จากทะเลทรายหนึ่งไปสู่อีกทะเลทรายหนึ่งราวกับอูฐที่โดดเดี่ยว รอนแรมหาแหล่งน้ำไปเรื่อย ๆ"

เจ้าชายไฟซาลละสายตาจากนางระบำมายังชาวดัตช์

"ท่านมีความเห็นเช่นไรต่อข้อเรียกร้องของเสด็จพี่ของฉันในเรื่องสัมปทานสำรวจน้ำมัน"

"อย่างที่กระหม่อมกราบทูลให้กษัตริย์ฟาฮัดทรงทราบแล้ว" จูเลียน ยุดมือของเด็กสาวที่ป้อนผลองุ่นใส่ปากเขาไว้ "จำนวนเงินที่พระเชษฐาของพระองค์ทรงเรียกนั้นอยู่ในเกณฑ์ที่สูงมาก จนกระหม่อมเองก็ไม่แน่ใจว่าคณะกรรมการบริษัทจะยินยอมอนุมัติให้หรือไม่"

"ท่านมั่นใจเพียงใดว่าไบเดอร์ฮาบัดจะมีแหล่งน้ำมัน"

จูเลียนสั่นศีรษะและยันกายขึ้นนั่ง

"ฝ่าบาท กระหม่อมอยากจะทูลว่ามันเป็นเรื่องของโชค หรืออย่างที่พวกอาหรับชอบพูดกันว่า 'ถ้าอัลเลาะห์จะทรงเมตตา' และจากประสบการณ์ของกระหม่อม มีอยู่เพียงไม่กี่ครั้งที่น้ำมันจะขึ้นมานองอยู่บนพื้นเหมือนที่คาตีฟ นอกนั้นเป็นเรื่องที่เราต้องสุ่มเสี่ยงเอาเอง บางครั้งแม้การสำรวจทางธรณีวิทยาจะพบว่าชั้นหินใต้ดินอยู่ในสภาพที่น่าจะมีแหล่งน้ำมัน แต่พอขุดลงไปจริง ๆ อาจจะไม่เจออะไรเลยก็เป็นได้ กระหม่อมถึงใคร่ที่จะทูลขอความช่วยเหลือจากฝ่าบาทช่วยกราบทูลให้กษัตริย์ฟาฮัดเข้าพระทัยในเรื่องนี้ด้วย"

เสียงปี่วิเวกหวาน นางระบำค่อย ๆ แอ่นตัวไปด้านหลังจนระดับท้องขนานกับพื้น เส้นผมเรี่ยระผิวพรมเปอร์เซียสีแดงที่ปูลาดเต็มพื้นห้อง

"สักเท่าไหร่ที่ท่านพอจะจ่ายให้ได้" เจ้าชายหนุ่มเอ่ยถามเบา ๆ

"เท่าไหร่ที่ฝ่าบาทประสงค์" อีกฝ่ายทูลด้วยน้ำเสียงระดับเดียวกัน

"ล้านปอนด์สเตอลิง"

นักธุรกิจชาวดัตช์หรี่ตาอย่างไตร่ตรอง

"กระหม่อมขอถวาย ๘ แสน หากกษัตริย์ฟาฮัดยินยอมยกเว้นค่าสัมปทานสำรวจ"

"หาก 'อัลเลาะห์ทรงเมตตา' ท่านล่ะ" เจ้าชายไฟซาลถามพลางเบนสายตากลับไปที่นางระบำ

ปี่กลองรัวเร้า นางระบำทรงตัวกลับมาข้างหน้า ทรวงสล้างไหวระริกเหมือนดอกบัวเหนือน้ำ

"หากเป็นเช่นที่ฝ่าบาทอำนวยพร และหากบริษัทอีสเทิร์น ออยส์ได้รับอนุมัติให้ขุดเจาะน้ำมันเมื่อไหร่ กระหม่อมยินดีถวายเป็นการส่วนพระองค์อีกปีละ ๑.๘ เปอร์เซ็นต์ของกำไรสุทธิ"

"ฉันไม่ค่อยมีความรู้เรื่องธุรกิจหรือบัญน้ำบัญชี" อีกฝ่ายบอกปัด "เอาเป็นว่าคิดกันง่าย ๆ แค่ร้อยละ ๒ ของปริมาณน้ำมันที่ขุดได้ คูณด้วยราคาในตลาดน้ำมันขณะนั้นก็แล้วกัน"

ผู้สูงวัยถอนหายใจแรง ๆ ก่อนพยักหน้า

"กระหม่อมตกลงตามนั้น"

ดนตรีจบลง เหลือเพียงเสียงหอบหายใจของนางระบำที่ทอดร่างอยู่บนพื้น

"ท่านคงรู้ธรรมเนียมต้อนรับแบบตะวันออกดีแล้ว" เจ้าชายไฟซาลเอ่ยขึ้นเบา ๆ "มีห้องพิเศษสุดอยู่ถัดจากห้องนี้ไป และสาว ๆ พวกนี้รอคอยเวลาที่จะบำรุงบำเรอความสุขล้ำเลิศแก่ท่านอยู่นานแล้ว บางที คืนนี้ท่านอาจเป็นอูฐโดดเดี่ยวตัวแรกที่เดินทางบรรลุต้นกระแสธารน้ำซึ่งไม่เคยมีใครเคยย่างกรายไปถึง"

"ถ้าฝ่าบาทจะทรงอนุญาต"

จูเลียน ฟานเดนเบิร์ก ลุกขึ้นยืน ค้อมศีรษะลงถวายคำนับและเดินตามเหล่าดรุณีออกไป ทิ้งให้เจ้าชายหนุ่มประทับอยู่ตามลำพัง ดวงเนตรของไฟซาลทอดจับอยู่ที่ร่างของนางระบำซึ่งยังคงแนบนิ่งอยู่ในท่าเดิม

อนุชาของกษัตริย์ฟาฮัดลุกขึ้นยืนช้า ๆ และดำเนินไปยังร่างนั้น ทรงคุกพระชงฆ์ลงและช้อนศีรษะนางระบำไว้ในวงแขน เสียงหายใจแรง ๆ นั้นดังชัดขึ้น ร่างอบอุ่นชื้นด้วยเหงื่อ หล่อนหลับตาพริ้ม มีแต่ทรวงอกที่เต้นขึ้นลงตามจังหวะการหายใจที่ไม่สม่ำเสมอนั้น บอกให้รู้ว่าหล่อนยังมิได้หลับไหล

"ลืมตาขึ้นเถิดเบซาร์ และข้าจะทำให้เจ้าหลับลงอย่างเป็นสุขในอ้อมกอดของข้า"

ดวงตาของหญิงจากถิ่นคนเลี้ยงแกะเร่ร่อนยังคงปิดสนิท แต่ใบหน้ามีรอยยิ้มบาง ๆ

เจ้าชายไฟซาลซุกพระพักตร์ลงกับเนินอกนางเบซาร์เหมือนผึ้งงานที่ซอนไซ้หาน้ำหวานจากเกสรดอกไม้

ดนตรีเริ่มบรรเลงบทเพลงอีกครั้ง เสียงปี่สอดประสานกับเสียงพิณ เสียงกลองเริงเร้ากับทัมบูรีน แทรกคลอด้วยเสียงแผ่วหวานของไวโอลินและเครื่องสายโบราณอย่างไพเราะเพราะพริ้ง

แต่หากใครสักคนจะแหวกม่านทึบนั้นเข้าไป ก็คงพบกับสิ่งที่ไม่คาดคิด เพราะนักดนตรีผู้บรรเลงบทเพลงขับกล่อมนั้น ทุกคนมีดวงตาที่บอดสนิท แม้จะไร้ม่านกำบังก็ไม่มีโอกาสจะมองเห็นเหตุการณ์ที่เกิดขึ้นในห้องแปดเหลี่ยมนั้นได้แม้แต่น้อย

๔๐

แดดยามเช้าทอแสงอบอุ่นผ่านแนวไม้ที่ปลูกเรียงรายอยู่ในพระราชอุทยาน กษัตริย์ฟาฮัดเคียงข้างด้วยพระอนุชาทรงพระดำเนินช้า ๆ ไปตามถนนโรยกรวดสีขาวสะอาด พระพักตร์ขององค์ประมุขแห่งไบเดอร์ฮาบัดสงบเยือกเย็น ราวกับทรงดื่มด่ำกับบรรยากาศอันสดชื่นและความงดงามของมวลดอกไม้ที่ชิงกันชูช่อรับอรุณ ในขณะที่เจ้าชายไฟซาล

มีท่าทางกระวนกระวายอย่างเห็นได้ชัด

"หม่อมฉันอดที่จะแปลกใจในเรื่องเมื่อวานนี้ไม่ได้" เจ้าชายหนุ่มเอ่ยขึ้น หลังจากที่จมอยู่ในความเงียบมาพักใหญ่ "เสด็จพี่ทำเหมือนไม่สนพระทัยกับข้อเสนอของมิสเตอร์ฟานเดนเบิร์ก ทั้ง ๆ ที่เป็นเรื่องซึ่งยังประโยชน์อย่างมากแก่ไบเดอร์ฮาบัด"

"เจ้าหมายถึงเรื่องสัมปทานสำรวจน้ำมันน่ะหรือ" กษัตริย์ฟาฮัดรับสั่งเหมือนกับเป็นเรื่องที่ไม่มีความสลักสำคัญอะไรนัก

"พระเจ้าข้า"

"ฮึ่อ ข้าคิดว่าเจ้าจะใช้เวลาคืนหนึ่งที่ผ่านมาคิดเรื่องนี้ออกแล้วเสียอีก หรือว่าที่แท้แล้วเจ้ามัวแต่คิดถึงเรื่องอื่นอยู่"

เจ้าชายไฟซาลหลบสายพระเนตรของพระเชษฐาไปทางอื่น

"ข้ายอมรับว่าข้อเสนอของชาวดัตช์คนนั้นเป็นสิ่งที่น่าสนใจ" รับสั่งด้วยน้ำพระเสียงเรียบ ๆ "แต่อิสรภาพของไบเดอร์ฮาบัดก็เป็นสิ่งที่มีความสำคัญยิ่งกว่า ดังนั้น ข้าถึงได้เรียกร้องค่าสัมปทานในจำนวนเงินซึ่งบริษัทอีสเทิร์น ออยส์ ไม่มีปัญญาจะหามาให้ได้ในขณะนี้"

"หม่อมฉันยังไม่เข้าใจ"

"ไบเดอร์ฮาบัดเวลานี้เหมือนคนง่อยเปลี้ยเข็ญใจที่อังกฤษจำต้องรับเอามาเลี้ยงดูต่อจากอิตาลี และภาวะเศรษฐกิจของอังกฤษหลังสงครามก็ดี กระแสชาตินิยมที่รุนแรงขึ้นในหมู่ประเทศอาณานิคมก็ดี เป็นภาระที่ทำความหนักใจแก่รัฐบาลลอนดอน จนไม่อาจจะแบกรับเอาไว้ได้นาน แต่ในทางตรงกันข้าม หากมีการสำรวจพบแหล่งน้ำมันในไบเดอร์ฮาบัดก็เหมือนกับว่าคนง่อยเปลี้ยเข็ญใจคนนั้นเผอิญมีทรัพย์มรดกขึ้นมา แล้วเจ้าคิดหรือว่าอังกฤษจะยอมปล่อยให้เราหลุดมือไปง่าย ๆ อย่างไรเสียก็คงต้องหาทางยึดครองเราเอาไว้ให้นานที่สุดจนเต็มกำลัง"

เจ้าชายไฟซาลก้มพระพักตร์ลงมองพื้น

"หม่อมฉันไม่ทันคิดถึงเรื่องนี้"

"ผลไม้ที่มีรสชาติหวานหอมอร่อยลิ้น มักจะมีเมล็ดรสขม เราจึง

ต้องระมัดระวังในการขบเคี้ยวให้ดี" กษัตริย์ฟาฮัดทรงหยุดยืนที่ใต้ต้นปาล์มใหญ่ "ข้ามีเรื่องที่อยากจะพูดกับเจ้าอยู่เรื่องหนึ่ง"

"หม่อมฉันกำลังฟังอยู่"

"ข้ารู้ว่ามันเป็นเรื่องส่วนตัวของเจ้า" ทรงถอนพระทัยเบา ๆ "แต่เจ้าก็คงปฏิเสธไม่ได้ ว่าเจ้าอยู่ในฐานะรัชทายาทของไบเดอร์ฮาบัด ความเคลื่อนไหวทุกอย่างของเจ้าล้วนเป็นสิ่งที่คนจับตามองและเล่าลือต่อ ๆ กัน และเวลานี้ในวงสังคมต่างซุบซิบกันถึงเรื่องที่เจ้าละเลยห่างเหินกับเมียชาวอังกฤษ"

"หม่อมฉันไม่สนใจปากชาวบ้าน" เจ้าชายหนุ่มยักไหล่

"ถ้าเป็นลอนดอนหรือยุโรปมันก็ไปอย่าง แต่ที่นี่ถึงอย่างไรเจ้าก็ต้องฟังเสียงนกเสียงกาบ้าง"

"เสด็จพี่คงจำได้ว่าเสด็จพี่เป็นคนตรัสเองว่าหม่อมฉันจำเป็นต้องแต่งงานกับเลดีแอนน์โดยไม่มีทางเลือกทางอื่น" ไฟซาลเอ่ยด้วยน้ำเสียงที่ขมขื่น "หม่อมฉันทูลตามตรงว่า ถึงบัดนี้หม่อมฉันก็ยังทำใจไม่ได้เมื่อนึกถึงคืนที่เลดีแอนน์หายไปกับไอ้เบดูอินคนนั้นทั้งคืน"

"เจ้าก็เลยเหมือนคนที่จะกลืนก็ไม่เข้า จะคายก็ไม่ออก" ประมุขแห่งไบเดอร์ฮาบัดรับสั่งด้วยสีพระพักตร์ที่เฉยเมย

"หม่อมฉันเหมือนปลาหน้าโง่ที่ฮุบเหยื่อของพวกอังกฤษเข้าไปเต็มเปา" เจ้าชายหนุ่มสารภาพอย่างปวดร้าว

"เราล้วนเป็นเหยื่อของคนอื่นด้วยกันทั้งสิ้น" กษัตริย์ฟาฮัดทอดพระเนตรดูอนุชาอย่างเห็นใจ "แต่เราจะโง่ยิ่งกว่านั้น หากทำตัวเป็นปลาที่ฉลาดจนไม่ยอมกินเบ็ดใดเสียเลย"

"เสด็จพี่จะให้หม่อมฉันทำอย่างไร"

"ถึงอย่างไรนางก็เป็นชายาของเจ้า เรื่องในวังระหว่างเจ้ากับนางก็เป็นเรื่องหนึ่ง แต่เรื่องที่ปรากฏตัวต่อสาธารณชนก็เป็นอีกเรื่องหนึ่ง เจ้าจำเป็นจะต้องแยกสองเรื่องนี้ออกจากกันให้ได้"

เจ้าชายไฟซาลเงียบไปครู่หนึ่งก่อนพยักพระพักตร์ช้า ๆ

"หม่อมฉันจะพยายามทำตามพระราชประสงค์"

"ดีแล้ว" พระเชษฐาเอื้อมพระหัตถ์มาบีบพระพาหุเบา ๆ "แต่ขอให้คิดเสียให้ถูกว่าเจ้าไม่ได้ทำเพื่อข้า แต่ทำเพื่อตัวของเจ้าเองต่างหาก"

อูฐสองตัวเดินย่ำไปตามถนนสายเล็ก ๆ ที่ปูด้วยแผ่นหิน แทรกผ่านฝูงชนที่เดินขวักไขว่ไปมาในยามค่ำคืนของนครฟาร์วาห์ แสงนีออนจากแผ่นป้ายบอกชื่อบาร์และร้านอาหารดูเรืองรองในความมืด รถยนต์เปิดไฟจ้ามาแต่ไกลพร้อมกับบีบแตรเร่งให้ทั้งคนและสัตว์ที่เพ่นพ่านอยู่บนถนนหลีกทางไป เสียงดนตรีแปลกหูดังลอดมาจากร้านรวงข้างทาง ผสมผสานด้วยเสียงหัวร่อต่อกระซิกและเสียงเอะอะโวยวายของคนเมา กลิ่นควันบุหรี่คละคลุ้งกับกลิ่นแอลกอฮอล์และกลิ่นขยะที่กองอยู่ข้างทาง

"พวกคนที่อยู่ในเมืองนี่มันไม่รู้จักหลับจักนอนกันเลยหรือไร" หญิงสาวในเครื่องแต่งกายแบบชาวทะเลทรายขะมุกขะมอมซึ่งเดินจูงอูฐตัวโย่ง ร้องถามเพื่อนร่วมทางด้วยสีหน้าที่แสดงความตื่นเต้นกับแสงสีและผู้คน

"พวกคนในเมืองมีความเป็นอยู่ที่แตกต่างไปจากคนในทะเลทราย" ชายร่างใหญ่ในชุดดำตอบด้วยเสียงดัง

"พวกมันดื่มกินสนุกสนานในยามที่พวกเราหลับใหล และเข้านอนกันในยามที่พวกเราตื่นขึ้นทำงาน"

"ถ้างั้นพวกมันเอาเวลาที่ไหนไปเลี้ยงแกะ รีดนมแพะ หรือทอผ้า"

"คนพวกนี้ไม่เลี้ยงแพะแกะหรอก" อีกฝ่ายตอบอย่างนึกขันในคำถามของผู้อ่อนวัย "พวกมันทำงานอยู่กับแผ่นกระดาษ อ่านข้อความในกระดาษ เขียนคำสั่งหรือปฏิบัติตามคำสั่งในกระดาษ แล้วก็รับค่าตอบแทนเป็นเงินที่ทำด้วยเศษกระดาษ"

"ถ้าเช่นนั้นพวกมันกินอะไรเป็นอาหาร กระดาษอีกหรือ"

"ไม่" ชายในชุดดำตอบด้วยเสียงกลั้วหัวเราะ "พวกมันกินเนื้อแพะเนื้อแกะเช่นเดียวกับพวกเรา"

"มันเอาเนื้อจากไหนมากิน"

"ก็จากพวกคนที่เลี้ยงแพะแกะอย่างเจ้าน่ะซิ"

"ลงท้ายพวกข้าก็กลายเป็นคนโง่งมที่ลำบากเหนื่อยยากเพื่อพวกมันสุขสบายกัน" หญิงสาวบ่นพึมพำและรั้งสายบังเหียนอูฐที่ตื่นเสียงแตรรถยนต์ "อีกไกลไหมกว่าจะถึงที่พักของแม่ข้า"

"คนที่ข้าสอบถามเมื่อครู่ บอกว่า ร้านอาหาร '๑๐๐๑ ทิวา' อยู่เลยหัวมุมถนนสายนี้เพียงไม่กี่ย่างก้าว"

"จากนี้ข้าไปเองก็คงได้" หล่อนหันมาทางผู้อาวุโส "ข้าว่าท่านควรจะกลับไปก่อนจะมีใครจดจำท่านได้"

"คนอย่างอัมมาร์ ฮัดจานีร์ ไม่เคยหนีหน้าใคร" อีกฝ่ายประกาศด้วยน้ำเสียงห้าวหาญ "และเมื่อข้ารับปากพ่อเฒ่าฮาชิมว่าจะนำเจ้ามาส่งแม่ของเจ้า ข้าก็ต้องทำตามที่ลั่นวาจาไว้"

ลีเดียมองดูดวงหน้าที่มีเค้าแห่งความบึกบึนเหี้ยมหาญนั้นอย่างนึกนิยม

"หลังจากส่งข้าแล้วท่านจะไปสู่หนใด จะคืนสู่ทะเลทรายในฐานะ 'ราชาแห่งปีศาจทะเลทราย' อีกหรือไม่"

อัมมาร์ ฮัดจานีร์แหงนหน้าขึ้นมองท้องฟ้าที่มืดทะมึน ก่อนเอ่ยตอบด้วยเสียงที่แผ่วเครือลง

"นับแต่วันที่ชุมโจรของข้าถูกกองทหารอิตาลีทำลายล้าง ข้าก็ไม่มีกะจิตกะใจจับดาบเพื่อสยบทุกชีวิตในทะเลทรายไว้ใต้คมดาบของข้าอีกต่อไป ข้าได้แต่เร่ร่อนไปใต้แสงเดือนแสงดาวอย่างไร้จุดหมายปลายทางเหมือนเป็นเช่นฝุ่นทรายที่สุดแต่กระแสลมจะพัดพา"

"ถึงอย่างไรท่านก็สมควรกับฉายาที่ผู้คนร่ำลือกัน" หญิงสาวเอ่ยออกมาจากน้ำใสใจจริง "ชั่วชีวิตนี้ข้าจะไม่มีวันลืมความเมตตาของท่านเป็นอันขาด"

"ข้าใคร่จะขอร้องต่อเจ้าสักสิ่ง" นายโจรหยุดสายบังเหียนอูฐที่จูงอยู่และมองดูหล่อน "ข้าขอเพียงว่า ทุกครั้งที่รำลึกถึงข้า ก็ให้เจ้าหวนรำลึก

ถึงลูกชายซึ่คฮาบาซด้วย เนื่องเพราะน้ำใจอันประเสริฐและความเป็นลูกผู้ชายของมัน 'ราชาแห่งปีศาจทะเลทราย' จึงยอมตัวเป็นคนนำทางแก่เจ้า"

"ท่านก็รู้ว่าถึงอย่างไรข้าก็ไม่มีวันลืมเลือนลูกชายซึ่คฮาบาซ"

ลีเดียยืนยันหนักแน่น แต่สีหน้าสลดลงเมื่อคิดถึงชายคนรักผู้จากไปกับลมทะเลทรายและมิได้หวนคืนมา

อัมมาร์ ฮัดจานีร์พยักหน้าอย่างพอใจ และเอ่ยถามขึ้นลอย ๆ

"นานเพียงใดที่เจ้ากับแม่ได้พบกัน"

"๖ หรือ ๗ ปี" หล่อนตอบเบา ๆ "และกระทั่งเดี๋ยวนี้ข้าก็ไม่แน่ใจว่าแม่ยังจำข้าได้หรือไม่"

"นานเพียงใดที่แม่ไม่ได้พบแก"

นางเบซาร์เพ่งมองลูกสาวที่ยืนอยู่ตรงหน้าราวกับไม่เชื่อสายตาตนเอง ตลอดเวลาที่จากลูกมานั้น นางมีความรู้สึกว่าลีเดียยังคงเป็นเด็กผู้หญิงตัวเล็ก ๆ หน้าตามอมแมม ตัวดำเป็นเหนี่ยง ที่แสนจะแก่นแก้ว

แต่ลีเดียในวันนี้ แม้จะอยู่ในเครื่องแต่งกายที่รุงรังรุ่มร่ามและขะมุกขะมอมด้วยฝุ่นทราย แต่ดวงหน้าก็มีเค้าความงาม ผิวพรรณเป็นน้ำเป็นนวล และเรือนร่างเติบโตเต็มวัย

ลีเดียยืนนิ่งอยู่ที่หน้าประตูห้อง หล่อนทำท่าเหมือนจะโผเข้าไปกอดมารดาแต่ก็ไม่ได้ทำ สายตาที่มองดูผู้ให้กำเนิดแสดงออกถึงความห่างเหินและไม่แน่ใจ แม่ดูเหมือนจะไม่ได้แก่ลงจากเมื่อหลายปีก่อน ใบหน้าที่อ่อนกว่าวัยได้รับการตบแต่งด้วยเครื่องสำอางจนดูสดใสสะดุดตา หล่อนคิดว่าแม่ซูบลง แต่อาจจะเป็นเพราะเสื้อรัดรูปและกระโปรงตัวยาวสีแดงกับเข็มขัดหนังสีดำเส้นใหญ่ที่คาดเอวอยู่นั้นก็ได้ แม่ไม่ได้คลุมศีรษะ แต่กลับปล่อยให้ผมยาวสลวยสยายออกคลุมถึงกลางแผ่นหลัง

"นานเพียงใดที่แม่ไม่ได้พบแก"

นางเบซาร์ถามซ้ำ และก้าวจากโต๊ะเครื่องแป้งที่กำลังแปรงผมอยู่เข้ามาหา

"๖ หรือ ๗ ปี" ลีเดียตอบเบา ๆ

"แกโตขึ้นมาก โตจนแม่เกือบจำไม่ได้"

"แม่เองก็เปลี่ยนไป" หญิงสาวเอียงคอมองอย่างพิจารณา "เหมือนพวกผู้หญิงคริสเตียน"

นางเบซาร์หัวเราะ แก้วเสียงของนางสดใสเหมือนระฆังเงินใบเล็ก ๆ

"เสียงหัวเราะของแม่ก็เปลี่ยนไปจากเดิม" ลีเดียพูดขึ้นลอย ๆ

"เหรอ" นางเบซาร์เลิกคิ้ว "แต่แม่ก็หมดเวลาไปไม่น้อยกับการฝึกหัดและเลียนท่าทางแบบนี้ ตอนนี้พวกอเมริกันและยุโรปกำลังคลั่งท่าทางแบบเด็กผู้หญิงไร้เดียงสาของเชอรี เทมเปิล แม่ว่าจะดัดผมอย่างเชอรี เทมเปิล ก็ยังเสียดาย"

หล่อนยกมือขึ้นแตะผมตัวเอง และมองดูลูกสาวอย่างพินิจพิเคราะห์

"ความจริงถ้าจับแกดัดผมดัดเผ้า แต่งเนื้อแต่งตัวเสียใหม่ ขี้คร้านพวกผู้ชายทั้งฟาร์วาห์จะพากันคลั่งตาย"

"แม่" ลีเดียระเบิดเสียงอย่างเหลืออด "ข้าไม่ต้องการเป็นอย่างผู้หญิงคริสเตียน และไม่ต้องการยั่วยวนผู้ชายคนไหน"

นางเบซาร์นิ่งงัน เบิ่งตามองลูกสาวอย่างคาดไม่ถึง

๔๑

"แกมาถึงนี่ได้ยังไง" เบซาร์ถามอย่างเพิ่งนึกขึ้นได้

"มีคนคนหนึ่งพาข้ามา" ลีเดียตอบด้วยเสียงเรียบ ๆ

"เดี๋ยวนี้มันไปอยู่เสียที่ไหน"

"ยังคงคอยอยู่ในห้องเล็กข้างล่าง"

"แม่เห็นจะต้องลงไปกล่าวคำขอบใจและให้เงินทองตอบแทนมันบ้าง"

เบซาร์ล้วงมือลงไปในกระเป๋ากระโปรงที่สวมอยู่ และกอบเอาธนบัตรขึ้นมากำหนึ่ง

"แกคิดว่าสักเท่าไหร่จึงจะสมควร"

ลีเดียมองผู้เป็นมารดาด้วยสายตาที่แสดงความไม่พอใจ

"คนผู้นั้นไม่ใช่ผู้รับจ้างพาคนข้ามทะเลทราย เพียงคำขอบใจที่จริงใจสักคำก็พอเพียงแล้ว ข้าไม่คิดว่าเขาจะต้องการเงินทองของแม่แม้แต่น้อย"

"มีมนุษย์ที่ไหนในโลกที่บ้าพอจะปฏิเสธเงินตรา" นางเบซาร์หัวเราะเสียงแหลม "ต่อให้นายนิรยบาลมาลิก แม่ก็ยังเชื่อว่าสามารถจะใช้เงินซื้อความตายจากมันได้"

ลีเดียถอยหลังไปก้าวหนึ่ง หล่อนรู้สึกว่าแม่เหมือนเป็นคนแปลกหน้าที่หล่อนไม่เคยรู้จักมาก่อน หรือว่าความมั่งคั่งร่ำรวยได้ทำให้แม่เสียสติไปแล้ว

"พาแม่ไปพบคนผู้นั้น แล้วแม่จะสอนให้แกรู้ว่าเงินนั้นเป็นนายได้"

เบซาร์กุมต้นแขนลูกสาวและพาก้าวเดินลงบันไดด้านหลังไปยังชั้นล่างของรมณียสถานแห่งนั้น

— □ —

อัมมาร์ ฮัดจานีร์นั่งอยู่บนเก้าอี้ตัวเล็กในห้องซึ่งใช้เป็นที่เก็บของเบื้องหน้าของ 'ราชาแห่งปีศาจทะเลทราย' มีขวดเหล้าวางอยู่บนลังไม้ฉำฉาที่วางต่อกันขึ้นแทนโต๊ะ แสงไฟจากหลอดไฟแรงเทียนต่ำเพียงดวงเดียวซึ่งห้อยลงมาจากเพดานกลางห้อง ทำให้ห้องนั้นดูทึบทึมอย่างน่าอึดอัด

นายโจรใหญ่เพียงแต่ชายตามอง เมื่อบานประตูห้องถูกผลักออกและร่างของผู้หญิงต่างวัยสองคนก้าวเข้ามาในนั้น

"แม่ข้า" หญิงสาวเดินเข้าไปยืนอยู่เคียงข้างผู้ที่นำหล่อนมาจากถิ่นคนเลี้ยงแกะ พลางหันไปทางผู้ที่ยังยืนกอดอกพิงกรอบประตู เป็นเชิงแนะนำ

อัมมาร์ ฮัดจานีร์พยักหน้า และมองดูผู้เป็นเจ้าของสถานที่ด้วย

สายตาที่แข็งกระด้าง

"ข้า เอ้อ ขอบใจที่พาลูกสาวข้ามาส่ง" นางเบซาร์เอ่ยขึ้นอย่างตะกุกตะกัก ดูเหมือนนางจะหลงลืมถ้อยคำที่ตั้งใจจะพูด เมื่อเผชิญหน้ากับชายร่างใหญ่ในชุดดำท่าทางน่าเกรงขามผู้นี้ "นี่คือค่าตอบแทนที่ข้าขอมอบแก่ท่าน" เบซาร์จบคำพูดลงห้วน ๆ และขยุ้มเงินในกระเป๋ากระโปรงออกมาส่งให้

'ราชาแห่งปีศาจทะเลทราย' ปรายตามองและถ่มน้ำลายลงบนพื้น

"หากเจ้าคิดว่ามันเป็นจำนวนที่น้อยไป ข้าก็ยินดีเพิ่มเติมให้" สาวใหญ่พูดเร็วปรื๋อ พร้อมกับทำท่าจะหยิบเงินขึ้นมาอีก

"ลีเดีย" บุรุษในชุดดำหันมาทางหญิงสาวและเอ่ยขึ้นด้วยเสียงอันดัง "พานังผู้หญิงคนนี้ออกไปให้พ้น ก่อนที่ข้าจะสับปากโสโครกของมัน"

"แม่" ลีเดียผละจากจอมโจรทะเลทรายและถลันไปหามารดา "ออกไปเสียก่อนเถอะ"

"มันเป็นใครถึงได้กำแหงมาอวดอำนาจในบ้านของข้า" เบซาร์แผดเสียงด้วยโทสะผสมกับข่มความรู้สึกที่ตัวเองตกเป็นเบี้ยล่างฝ่ายตรงข้าม "ข้าจะเรียกคนมาจิกหัวมันออกไปโยนทิ้งข้างถนน"

ลีเดียรุนหลังแม่ให้ออกมาจากห้อง และหับประตูปิดลงตามเดิม

"บอกข้ามาเดี๋ยวนี้นะว่าไอ้ขอทานสกปรกผู้นั้นเป็นใคร"

นางอาละวาดเอากับลูกสาวขณะที่เดินลงส้นปึง ๆ ไปยังห้องทำงานของอาลิ จามัล

"อัมมาร์ ฮัดจานีร์" ชายอียิปต์ทวนคำอย่างไม่เชื่อหูตัวเอง ดวงตาที่อยู่หลังแว่นตากรอบทองเหลือกโพลงด้วยความตกใจ "เจ้าหมายความว่าเวลานี้ 'ปีศาจแห่งทะเลทราย' พากันเข้ามาอยู่ในร้านเรากระนั้นหรือ"

"มีเพียงอัมมาร์ ฮัดจานีร์เพียงผู้เดียว" ลีเดียพูดด้วยน้ำเสียงเรียบ ๆ

"นั่นก็เพียงพอแล้วที่จะนำความพินาศฉิบหายมาสู่ข้า"

อดีตนักค้าของโจรลนลานขยับโบไท เหงื่อเม็ดโป้งเกาะพราวบนหน้าผากเล็กหลิม

"ลีเดียบอกแก่ข้าว่าไอ้โจรคนนั้นรามือจากการปล้นสะดมแล้ว"

เบซาร์โพล่งขึ้น

"เจ้าจะไปเชื่อถือถ้อยคำมันได้อย่างไร" อาลิ จามัลยกมือขึ้นเสยเส้นผมแรง ๆ "หรือเพียงแค่มันขู่จะเปิดโปงเรื่องราวของข้าแต่หนหลังแล้วเรียกร้องเงินทองเป็นค่าปิดปาก ต่อให้เป็นจำนวนมากมายเพียงไรข้าก็คงต้องขวนขวายหามาทูนหัวให้มัน"

"ข้าไม่คิดว่าอัมมาร์ ฮัดจานีร์จะเป็นคนเช่นนั้น"

ลีเดียสวนคำ

ชาวอียิปต์ขยับร่างอ้วนใหญ่บนเก้าอี้ที่นั่งอยู่อย่างลำบาก และหันมาจ้องหน้าหญิงสาวราวจะกินเลือดกินเนื้อ

"เพราะเจ้าทีเดียวที่นำมันมาที่นี่ นำเอาความยุ่งยากเดือดร้อนมาให้ข้า"

"หยุดพล่ามเสียทีเถอะ" นางเบซาร์ตะคอกอย่างหมดความอดกลั้น "ไอ้เรื่องความระยำที่เจ้าทำไว้แต่ก่อน ก็เป็นเรื่องที่เจ้าจะต้องหาทางแก้ไขเอาเอง ตอนนี้ข้าต้องการให้เจ้าสั่งสอนและเฉดหัวไอ้โจรคนนั้นออกไปให้พ้นก่อนที่แขกจะพากันมา"

"ข้าจะทำยังไง" อดีตนักค้าของโจรกุมขมับอย่างจนปัญญา "ข้าจะทำยังไง"

"เจ้าก็ออกคบค้าสมาคมกับพวกนักเลงหัวไม้อยู่มากมาย ทำไมไม่เรียกพวกมันมาจัดการ" นางเบซาร์แนะขึ้น

"อย่านะ" ลีเดียก้าวมาประจันหน้ากับผู้เป็นมารดา "ข้าไม่ยอมให้แม่ทำเช่นนั้นเป็นอันขาด"

"อ้อ" เบซาร์ขึ้นเสียง "เดี๋ยวนี้แกเห็นคนอื่นดีกว่าแม่แล้วกระนั้นหรือ"

"พอทีเถอะ อย่ามัวแต่ต้อล้อต่อเถียงกันเลย" อาลิ จามัลโบกมือห้ามด้วยสีหน้ากลัดกลุ้ม "ถึงยังไงพวกนักเลงหัวไม้ทั้งหลายพอได้ยินชื่อ 'ราชาแห่งปีศาจทะเลทราย' ก็ขี้คร้านจะหัวหดกันเป็นแถว ไม่มีใครกล้ามาตอแยด้วยหรอก"

"เช่นนั้นเจ้าจะคิดอ่านทำประการใด" นางเบซาร์ท้าวสะเอวถาม

อาลิถอนหายใจแรง ๆ อย่างเหนื่อยอ่อน "ข้ามองไม่เห็นหนทางอื่นนอกจากจะต้องทำดีกับมัน"

เบซาร์สะบัดหน้าอย่างขัดเคืองใจในความขี้ขลาดตาขาวของชายซึ่งเป็นคู่ครอง นางได้แต่ปล่อยให้อดีตนักค้าของโจรชาวอียิปต์ลุกขึ้นเดินเซื่อง ๆ ตามหลังลีเดียออกไปพบอัมมาร์ ฮัดจานีร์

ราชาแห่งปีศาจทะเลทรายชายหางตามองเมื่อบานประตูห้องเปิดออกอีกครั้ง สีหน้าของนายโจรยังคงความเฉยเมยแม้เมื่อแลเห็นร่างที่ก้าวเข้ามาได้ถนัด

"ซาบาอัลเดร อิบไซยัค" อาลิ จามัลละล่ำละลักเอ่ยคำทักทายเป็นภาษาอียิปต์ และเดินอุ้ยอ้ายเข้ามาหาด้วยท่าทางที่แสร้งทำเป็นดีอกดีใจจนเกินเหตุ

"อับฮัมดุลิลลาห์" อัมมาร์กล่าวตอบด้วยน้ำเสียงเรียบ

"นานเหลือเกินนะที่เราไม่ได้พบกัน" อาลิลากลังเปล่าใบหนึ่งมาวางข้าง ๆ จอมโจรทะเลทราย พลางทรุดตัวลงนั่ง "ถ้าข้าจำไม่ผิด ดูเหมือนจะก่อนสงครามเลิกเสียด้วยซ้ำ"

อัมมาร์พยักหน้าโดยไม่พูดว่ากระไร

"เจ้าจะไปไหนก็ไปก่อนเถอะ" ชาวอียิปต์หันไปทางหญิงสาวที่ยังคงยืนอยู่ที่ปากประตู "บางทีแม่ของเจ้าอาจจะมีเรื่องพูดคุยด้วยอีกมาก"

ลีเดียมองหน้านายโจรเหมือนจะขอความเห็น

"ไปเถอะ" บุรุษในชุดดำอนุญาต

รอจนร่างของลีเดียพ้นไปจากที่นั้นแล้ว อดีตนักค้าของโจรจึงเริ่ม

การสนทนาต่อ

"หลายปีที่ผ่านมา ท่านสุขสบายดีหรือไฉน"

"ข้าก็สุขและทุกข์อย่างที่คนคนหนึ่งควรจะเป็น"

อัมมาร์ตอบพร้อมกับเอื้อมมือไปหยิบขวดเหล้าและรินน้ำสีขาวลงในแก้ว

"ได้ยินว่าท่านเลิกราจากอาชีพเดิมแล้ว"

บุรุษร่างใหญ่เทเหล้าลงคอรวดเดียว และยกหลังมือขึ้นเช็ดปากก่อนเอ่ยตอบด้วยเสียงอันดัง "มีกองคาราวานขึ้นล่องมากมายในทะเลทราย เพียงแต่ข้ายังไม่ทันได้ชักดาบออกจากฝักเท่านั้น"

ชาวอียิปต์กลืนน้ำลายลงคออย่างยากลำบาก "บ้านเมืองทุกวันนี้เปลี่ยนแปลงไปมากกว่าเดิม ข้าว่าที่ท่านรามือเสียเช่นนี้ย่อมเป็นการดีอยู่แล้ว"

"ที่เปลี่ยนแปลงก็เพียงในบ้านในเมือง" อัมมาร์ ฮัดจานีร์มองดูขวดเหล้าว่างเปล่าที่วางอยู่เบื้องหน้า "แต่ในทะเลทรายไม่เคยมีอะไรเปลี่ยนแปลง"

"เหล้าหมดแล้ว" อาลิ จามัลปาดเหงื่อที่ซึมออกมาบนใบหน้าและกุลีกุจอลุกขึ้นยืน "ข้าจะไปเอามาเติมให้ท่าน"

อดีตนักค้าของโจรยืนลังเลอยู่หน้าตู้ไซด์บอร์ดซึ่งเรียงรายด้วยเหล้าฝรั่งนานาชนิด เขาเหลียวไปมองรอบ ๆ ห้องทำงานอันโอ่อ่าที่ตกแต่งประดับประดาด้วยข้าวของอันล้วนมีราคา ซึ่งแตกต่างจากชีวิตในกระโจมกลางทะเลทรายอันแห้งแล้งราวฟ้ากับดิน อาลิ จามัลอดถามตัวเองไม่ได้ว่าเขาจะเป็นเช่นไรหากต้องสูญเสียทรัพย์สมบัติเหล่านี้ เพียงเพราะมีใครสักคนเปิดเผยเรื่องราวแต่หนหลังของเขาออกมา บางทีเขาอาจถูกลงโทษด้วยการตัดข้อมือ หรือไม่เช่นนั้นก็ถูกกักกุมคุมขังไปจนตลอดชีวิต

อาลิ จามัลหันหน้ากลับมาที่ไซด์บอร์ดอีกครั้ง เขาหายใจเข้าแรง ๆ ขณะที่ตัดสินใจเอื้อมมืออันสั่นเทาไปหยิบเหล้าสองขวดออกมาจากตู้นั้น

อัมมาร์ ฮัดจานีร์มองดูเหล้าฝรั่งสองขวดที่วางอยู่ตรงหน้าด้วยดวงตาที่ปราศจากความรู้สึกใด ๆ

"ขอให้ข้าได้มีโอกาสรินเหล้าให้ท่านดื่มสักครั้ง" อาลิ จามัลพูดด้วยท่าทางประจบประแจงและยื่นมือออกไปหยิบเหล้าขวดหนึ่ง

"ไม่ต้อง" นายโจรใหญ่ผลักมือชาวอียิปต์ และคว้าเหล้าอีกขวดขึ้นมาเปิดจุก "เจ้าจะไม่ร่วมดื่มกับข้าหรือ" ราชาแห่งปีศาจทะเลทรายถามขณะที่รินเหล้าลงในแก้วใบเดิม

"ข้ายังมีงานอีกมากที่ต้องทำ" อดีตนักค้าของโจรปฏิเสธ และมองดูนายโจรยกแก้วเหล้าขึ้นดื่มอยู่เงียบ ๆ

ทันทีที่น้ำสีอำพันล่วงผ่านลำคอ อัมมาร์ ฮัดจานีร์ก็สะดุ้งเฮือกรีบยกมือขึ้นกุมลำคอและหันขวับมาจ้องมองอาลิด้วยสายตาที่วาวโรจน์

"เจ้ากล้าวางยาพิษข้า"

อาลิ จามัลผุดลุกจากลังเปล่าที่นั่งอยู่ พลางรีบถอยห่างออกมา

"จะว่าไปแล้วก็เป็นท่านเลือกสรรความตายเอง" ชาวอียิปต์พูดด้วยท่าทางที่เป็นต่อ

อัมมาร์ ฮัดจานีร์ทะลึ่งกายขึ้นยืนแต่พิษยาที่กำซาบอย่างรวดเร็วทำให้ร่างสูงใหญ่ซวนไปปะทะกองลังไม้ที่วางสุมอยู่ข้างผนังห้องล้มระเนระนาด ราชาแห่งปีศาจทะเลทรายพยายามเบิ่งดวงตาที่ใกล้จะปิดลงและเขม้นมองไปที่ร่างอ้วนอุ้ยอ้ายของอาลิ จามัลอย่างเคียดแค้น

อดีตนักค้าของโจรชาวอียิปต์ถอยหลังไปอีกก้าวหนึ่ง และชูขวดเหล้าที่ยังถืออยู่ในมือด้วยท่าทางเย้ยหยัน

"แต่ถึงแม้ว่าจะเป็นขวดที่ข้าเสนอให้นี้ รสชาติของความตายก็คงไม่แตกต่างอะไรกัน"

...เสียงฝีเท้าอูฐที่ควบตะบึงไปกลางทะเลทรายดังแว่วมาแต่ไกล แซมด้วยเสียงโห่ร้องอย่างฮึกเหิมของเหล่าปีศาจทะเลทรายในชุดดำกลมกลืนกับความมืด เสียงคมดาบกรีดอากาศหวีดหวิว สีแดงของโลหิตกระฉูดขึ้นไปในอากาศที่คละคลุ้งด้วยฝุ่นทราย

แสงสีส้มจากเปลวไฟไหม้ลามหมู่กระโจมและแตกลูกไฟอยู่เปรี๊ยะ ๆ ลมอื้ออึงประสานเสียงโอดโอยโหยหวนและเสียงหัวเราะอย่างย่ามใจ...

ลมหนาวที่พัดมาวูบหนึ่ง เย็นยะเยือกเข้าไปในทรวงอกที่อ่อนระโหย อัมมาร์ ฮัดจานีร์ทรุดร่างลง แต่ดวงตาที่เบิกโพลงยังคงทอดไกลออกไปยังท้องทะเลทรายที่รางเลือนอยู่เบื้องหน้า จนกระทั่งร่างสูงใหญ่ในชุดดำซึ่งตั้งตระหง่านอยู่บนหลังอูฐที่ก้าวย่างอย่างเชื่องช้าค่อย ๆ หายลับไปกับพายุทราย!

๔๒

เสียงเพลงในจังหวะบอลรูมกังวานมาจากวงดุริยางค์ ขับกล่อมให้เหล่านักเรียนนายร้อยในชุดขาวอันสง่างามซึ่งกำลังลีลาศกับสาวงามอยู่กลางฟลอร์เคลิบเคลิ้มไปกับมนต์ขลังของบทเพลง

ดาวีชในเครื่องแบบชุดขาวยืนพิงระเบียงด้านนอกของห้องเต้นรำ สายตาของชายหนุ่มมองผ่านกระจกเข้าไปยังภาพที่เคลื่อนไหวอยู่ภายใน แต่สีหน้าเฉยเมยปราศจากความรู้สึกใด ๆ

"นี่คงเป็นวันสุดท้ายที่เราจะได้อยู่ร่วมกัน" นักเรียนนายร้อยที่เพิ่งก้าวออกมาจากห้องเต้นรำเอ่ยขึ้นลอย ๆ

"ฉันคิดถึงวันแรกที่เรามาถึงที่นี่" ดาวีชหันหน้ามาทางเพื่อน "และรู้สึกเหมือนกับว่ามันเพิ่งเกิดขึ้นเมื่อวานนี้เอง"

"หลังจากคืนนี้แล้วเราก็คงต้องแยกย้ายกันไป โดยไม่รู้ว่าเมื่อไหร่จะได้พบกันอีก"

"ฉันได้แต่หวังเพียงว่าคงจะไม่มีวันที่พวกเราจะยืนอยู่คนละข้างและใช้วิชาความรู้ที่ร่ำเรียนมาเข้าต่อสู้ประหัตประหารกันเอง" ดาวีชกล่าว

"นอกจากอัลเลาะห์แล้วไม่มีใครจะสามารถล่วงรู้เหตุการณ์ใน

อนาคต" คู่สนทนาเดินมายืนเคียงข้าง "แต่หากมันจะต้องเกิดขึ้น ฉันก็หวังแต่เพียงว่าคงจะไม่ต้องอยู่คนละข้างกับแก"

"แกรักฉันมากถึงเพียงนั้นเชียวหรือ" ดาวิชเย้า

"เปล่า" อีกฝ่ายปฏิเสธ "ฉันไม่ต้องการเป็นฝ่ายที่พ่ายแพ้ต่างหาก ใคร ๆ ก็รู้ว่าแกทำคะแนนน่าด้านยุทธวิธีและเชี่ยวชาญการรบในทะเลทรายเป็นพิเศษ"

"สงครามก็เหมือนกับการละเล่นของเด็ก ๆ" ดาวิชวางมือลงบนราวระเบียง "ไม่มีใครเก่งกว่าใครสักเท่าไหร่ แล้วก็ไม่มีใครเป็นผู้ชนะจริงจัง"

เพื่อนหนุ่มถอนหายใจเบา ๆ "ฉันหวังว่าแกคงไม่ลืมคำมั่นสัญญาในหมู่พวกเรา"

"ฉันจดจำมันได้แม่นยำเสมอ" ดาวิชละสายตาจากภาพในห้องเต้นรำและสบตาเพื่อน ราวจะยืนยันคำพูดของตน...

— □ —

บรรยากาศในโรงยิมนาสติกยามดึกยะเยือกเย็นด้วยสายลมหนาวที่พัดผ่านเข้ามาทางช่องลมด้านบน กลิ่นอับของเบาะเก่า ๆ ที่กองสุมอยู่มุมหนึ่งระคนด้วยกลิ่นทึมของสถานที่ กลิ่นชื้นของสนิมเหล็กจากเครื่องกีฬา และกลิ่นเหงื่อที่เจืออยู่จาง ๆ ในอณูอากาศ

แสงจันทร์ที่ลอดเข้ามาทางช่องลมด้านบนของตัวอาคาร ทำให้มองเห็นร่างตะคุ่มของชายฉกรรจ์ ๗-๘ คนได้ราง ๆ ทั้งหมดแต่งชุดนอนของนักเรียนนายร้อยเบงกาซี จับกลุ่มกันอยู่กลางลานโรงยิมด้วยท่าทางเคร่งเครียดจริงจัง

"นับเป็นเวลานับร้อย ๆ ปีมาแล้วที่ดินแดนในทวีปแอฟริกาถูกรุกรานและยึดครองโดยมหาอำนาจต่างด้าวที่เปลี่ยนหน้ากันเข้ามาอย่างไม่มีที่สิ้นสุด เมื่อสงครามระหว่างพวกคริสเตียนครั้งที่แล้วยุติลง พวกเราต่างก็หวังว่าสภาพดังกล่าวจะยุติลงด้วย แต่แท้ที่จริงแล้วมันกลับเป็นการเริ่มต้นใหม่ของจักรวรรดิอังกฤษที่ครอบคลุมพื้นที่ส่วนใหญ่ของแอฟริกา

เหนือ เป็นเพียงการเปลี่ยนฝูงเหลือบที่สูบกินเลือดเนื้อของประชาชนแอฟริกัน"

คนพูดนิ่งไปครู่หนึ่งราวจะผ่อนอารมณ์ที่ปะทุรุนแรงขึ้น

"แต่ที่น่าเจ็บใจยิ่งไปกว่านั้นก็คือการที่บรรดาผู้นำของแอฟริกาเหนือต่างก็ตกอยู่ภายใต้อิทธิพลของจักรวรรดินิยม ยอมตัวเป็นเครื่องมือของผู้รุกรานต่างชาติต่างศาสนาครั้งแล้วครั้งเล่าอย่างไร้ยางอาย"

"ฉันคิดว่าเป็นภาระหน้าที่อันศักดิ์สิทธิ์ของพวกเราที่จะต้องกอบกู้ศักดิ์ศรีและเกียรติภูมิกลับคืนมา" อีกคนเสนอความเห็น

เสียงสนับสนุนดังขึ้นเซ็งแซ่

"นี่ไม่ใช่เรื่องที่เพียงพูดกันเล่น ๆ เหมือนนิทานที่หนูจะเอาลูกกระพรวนไปผูกคอแมว" คนที่เป็นต้นความคิดเอ่ยขึ้นช้า ๆ "แต่เป็นเรื่องที่เราทุกคนจะต้องร่วมมือร่วมใจทำกันอย่างจริงจัง และถึงพร้อมด้วยการยินยอมเสียสละแม้แต่ชีวิตของตน เพื่อให้ประชาชาติในแอฟริกาเหนือมีเอกราชและอธิปไตยอันสมบูรณ์"

"ฉันคิดว่าสิ่งแรกที่เราจำเป็นต้องทำ ก็คือปลุกให้ชาวแอฟริกาเหนือตื่นตัวจากความรู้สึกว่าตัวเองเป็นพลเมืองในอาณานิคมซึ่งขึ้นต่อจักรวรรดิต่างชาติ เราต้องสร้างความมั่นใจให้ทุกคนตระหนักว่าพวกเขาสามารถลุกขึ้นยืนได้ด้วยตนเอง โดยไม่ต้องมีหมวกของพวกอังกฤษสวมทับผ้าโพกหัว พวกเขาสามารถจะลงมือทำอะไรได้เองโดยไม่ต้องคอยฟังคำสั่งของคนอังกฤษ และมีความรู้สึกว่าแท้ที่จริงแล้วพวกเขาไม่ได้โง่เง่าหรือด้อยกว่าพวกคริสเตียนเลย"

"กอบกู้เอกราช สร้างกระแสชาตินิยม"

ใครคนหนึ่งตะโกนขึ้น และมีเสียงรับต่อกันเป็นทอด ๆ จนกระหึ่ม

"นี่คือปณิธานและคำมั่นสัญญาในระหว่างพวกเรา"

คนที่เป็นผู้เริ่มเรื่องประกาศก้องพร้อมกับกางมือทั้งสองข้างออก เหล่านักเรียนนายร้อยที่ชุมนุมอยู่ที่นั้น ต่างก็คล้องแขนกันเป็นวงกลมเหมือนห่วงโซ่อันแข็งแกร่ง

รถยนต์รับจ้างบุโรทั่งแล่นกึง ๆ ผ่านวงเวียนหอนาฬิกากลางเมือง และเลี้ยวซ้ายไปตามถนนที่ร่มรื่นด้วยร่มเงาของต้นโอ๊กขนาดใหญ่ที่ยืนเรียงอยู่สองฟากทาง ผ่านตึกใหญ่ที่ก่อด้วยอิฐสีแดงซึ่งเขียวครึ้มด้วยเถาไอวีของโรงเรียนประจำ และรั้วเหล็กลวดลายต่าง ๆ ของคฤหาสถ์คหบดีและชาวต่างประเทศที่ติดต่อกันเป็นพืด จนกระทั่งมองเห็นยอดโดมแบบมัวร์ที่มีกางเขนอันใหญ่ประดิษฐานอยู่แทนที่รูปจันทร์เสี้ยว

ดาวิชก้าวลงจากรถและยกเป้ทหารซึ่งบรรจุเสื้อผ้าและข้าวของส่วนตัวขึ้นพาดบ่า ชายหนุ่มมองดูกำแพงสูงที่ล้อมรอบตัวโบสถ์และหมู่ตึกสีขาว พลางคิดถึงคืนที่เขาปีนข้ามกำแพงเพื่อนำสร้อยกางเขนไปคืนท่านสาธุคุณ และเมื่อปีนกลับออกมาก็พบว่าพันโทชาร์ล คลิฟฟอร์ดดักรอเขาอยู่แล้ว

ชายหนุ่มถอนหายใจแรง ๆ เมื่อคิดว่าบางทีถ้าเพียงแต่เขาไม่ข้ามกำแพงเข้าไปในคืนนั้น ชีวิตของเขาก็คงจะไม่เปลี่ยนแปลงไปถึงเพียงนี้ บางทีเขาอาจยังคงใช้ชีวิตที่อิสระเร่ร่อนไปตามทะเลทราย เหมือนเม็ดทรายที่สุดแต่ลมจะพัดพาไป หรือบางทีเขาอาจจะกลับไปอยู่ในหมู่กระโจมของคนเลี้ยงแกะ และมีชีวิตง่าย ๆ ไปวัน ๆ ...กับลีเดีย

ดาวิชละสายตาจากกำแพงช้า ๆ เมื่อนึกถึงคำพูดของตาที่ว่า "เราทุกคนล้วนอยู่ในพระหัตถ์ของอัลเลาะห์" วิถีชีวิตของแต่ละคน ล้วนถูกพระผู้ทรงมหิทธานุภาพขีดเส้นทางเดินไว้ล่วงหน้าแล้วทั้งสิ้น

ชายหนุ่มเดินดุ่มไปยังประตูใหญ่ และผลักบานประตูเหล็กดัดก้าวเข้าไปในบริเวณโบสถ์

สาธุคุณเบอร์นาร์ด โฮล์มคลายอ้อมกอดจากชายหนุ่ม สองมือเหี่ยวย่นเกาะกุมต้นแขนที่เต็มไปด้วยมัดกล้ามแห่งวัยหนุ่มฉกรรจ์ไว้แน่น ดวงตาฝ้าฟางจ้องมองดวงหน้าคมสันซึ่งอยู่ตรงหน้าราวกับไม่เชื่อสายตาตนเอง

"ขอบคุณพระเป็นเจ้าที่ประทานเวลาให้พ่อมีชีวิตอยู่จนถึงวันนี้"

นักบวชชราพึมพำ น้ำตาแห่งความปีติไหลลงอาบแก้มไม่ขาดสาย "พ่อยังจำวันแรกที่พบลูกได้ไม่มีวันลืมเลือน. ตอนนั้นลูกเหมือนเด็กดื้อดึงที่เอาแต่ใจตัว พ่อยังจำตอนที่ลูกไปช่วยพ่อจากทะเลทรายแล้วถามพ่อว่าจะเอารถหรือเอาคน"

ท่านสาธุคุณหัวเราะทั้งน้ำตา

"ยังจำวันที่ลูกปีนเข้ามาหาพ่อในห้องนี้ และเมื่อพ่อชวนให้เรียนหนังสือ ลูกก็หาว่าพวกคริสเตียนชอบคิดแต่จะกักขังคน"

"ความจำของท่านยังดีอยู่มาก" ดาวิชกล่าวชม

"ลูกเอ๋ย นี่เป็นเพียงสิ่งที่ธรรมชาติทดแทนให้กับคนแก่ซึ่งหมดเรี่ยวแรงจะฝันถึงวันใหม่อย่างคนหนุ่มสาว ก็ได้แต่หวนรำลึกถึงอดีตและมีความสุขกับความหลัง"

"ถึงผมจะยังไม่ใช่คนแก่ แต่ผมก็จำคำพูดที่ท่านพูดกับผมในวันที่ประดับยศนายสิบได้ดี วันนั้นเป็นวันที่ผมเหนื่อยหน่ายท้อแท้กับชีวิตทหาร และปรารถนาที่จะกลับไปใช้ชีวิตอิสระในทะเลทรายตามเดิม แต่ท่านเตือนสติผมว่า เราทุกคนล้วนถือกำเนิดมาจากดินทราย แต่บางคนเป็นเพียงเม็ดทรายในทะเลทราย ในขณะที่บางคนเป็นทรายที่ถูกหล่อหลอมให้เป็นเครื่องแก้วเจียระไน"

ดวงตาของนักบวชชราเป็นประกายอย่างมีความสุข "แล้วลูกก็ถามพ่อว่ามีประโยชน์อะไรสำหรับทรายที่ถูกหล่อหลอม"

"ครับ" ดาวิชพยักหน้า "ท่านตอบผมว่าประโยชน์อย่างยิ่งของมันก็คือ เมื่อคนรู้คุณค่าและที่มาของแก้วเจียระไนอย่างถ่องแท้ เขาก็จะรู้จักรักทรายเม็ดอื่นในทะเลทราย" ชายหนุ่มถอนหายใจแรง ๆ ก่อนเอ่ยต่อไปว่า "และนั่นเองที่ทำให้ผมยอมเป็นทรายที่ถูกหล่อหลอม"

ท่านสาธุคุณมองดูชายหนุ่มด้วยสายตาที่เปี่ยมไปด้วยความรักใคร่

"มีสิ่งหนึ่งที่พ่อยังไม่เคยบอกแก่ลูก" ท่านสาธุคุณเอ่ยด้วยน้ำเสียงที่เนิบ ๆ "ลูกเป็นเครื่องแก้วที่งดงามเหลือเกิน

"อ้อ" ท่านสาธุคุณปล่อยมือจากต้นแขนชายหนุ่ม "ปืนทองคำของลูกยังอยู่กับพ่อ ลูกจะรับมันคืนไปเลยไหม"

ดาวิชสั่นศีรษะ

"ท่านช่วยเก็บมันไว้ก่อน เมื่อไหร่ที่ผม 'จำเป็นต้องใช้' ผมจะมาขอคืนจากท่านเอง"

สาธุคุณเบอร์นาร์ด โฮล์มพยักหน้า แววตาที่แจ่มใสอยู่เมื่อครู่สลดลง

"พ่อเองก็ได้แต่ภาวนาว่า ขออย่าให้มีวันที่ลูก 'จำเป็นต้องใช้' ปืนกระบอกนี้ทำอันตรายใครเลย"

๔๓

นางเบซาร์ยืนอยู่กลางห้องนอนซึ่งทาสีชมพูอ่อน ตบแต่งด้วยเครื่องเรือนแบบยุโรป สายตาของนางที่มองดูลูกสาวซึ่งนั่งห้อยขาอยู่บนเตียงทองเหลือง แสดงออกถึงความไม่พอใจอย่างเห็นได้ชัด

"ทำไมแกถึงชอบแต่งเนื้อแต่งตัวสกปรกรกรุงรังเหมือนพวกผู้หญิงเร่ร่อน"

นางมองเลยไปที่เสื้อกระโปรงสมัยใหม่ที่กองอยู่ข้างตัวลูก

"ดูทีรึ แม่ออกขนซื้อเสื้อผ้าสวย ๆ มาให้ แกก็ไม่แยแส หน่ำซ้ำยังเอาแต่หมกตัวอยู่ในห้อง ไม่ยอมออกไปพบผู้คน"

"ข้าบอกแม่หลายครั้งหลายหนแล้ว ว่าข้าจะไม่มีวันแต่งตัวด้วยเสื้อผ้าที่น่าขยะแขยงพวกนี้ เหมือนผู้หญิงหน้าด้านไร้ยางอาย" ลีเดียพูดด้วยน้ำเสียงที่พยายามสะกดกลั้นอารมณ์อย่างมาก "และข้าก็จะไม่มีวันประพฤติตัวเหมือนนางกลางเมือง เที่ยวประจ๋อประแจ๋กับผู้ชายไม่เลือกหน้า"

"แต่ผู้ชายพวกนั้นใช่จะไร้หัวนอนปลายตีน แต่ละคนล้วนสูงส่ง

ด้วยอำนาจวาสนา หากพวกมันคนใดคนหนึ่งเกิดพึงใจแกขึ้นมา นั่นก็หมายความว่าชีวิตของแกย่อมจะพบแต่ความสุขสบายไปตลอดชาติ"

"แม่ก็รู้อยู่แก่ใจว่าผู้ชายพวกนั้นล้วนแต่เจ้าสำราญ บางคนก็มีลูกมีเมียเป็นโขยง"

"สัญชาติผู้ชายเหมือนกระต่ายเปรียวที่ชอบโลดแล่นไปหาแหล่งหญ้าแหล่งน้ำใหม่ ๆ อยู่เสมอ" นางเบซาร์หัวเราะเสียงแหลม "มารยาหญิงเป็นดังบ่วงแร้วที่จะดักกระต่ายพวกนั้น ผู้หญิงทุกคนต่างก็ตั้งหน้าตั้งตาวางแร้วไว้ดักกระต่าย ต่างเพียงแต่ว่าแร้วของใครจะเอากระต่ายไว้อยู่"

"แม่พูดเหมือนยุยงให้ข้าเป็นนางโลมที่ใช้จริตมารยาจับผู้ชายโดยไม่คำนึงถึงอะไรทั้งสิ้น"

"แม่พูดถึงความจริงแห่งวิสัยมนุษย์ต่างหาก" นางเบซาร์เดินมาหยุดอยู่ที่ข้างตัวลูกสาว "เชื่อแม่เถอะ ลีเดีย แกจะต้องรีบวางบ่วงแร้วดักกระต่ายเสียแต่ต้นฤดูแล้ง อย่าปล่อยเวลาในชีวิตให้ล่วงเลยไปจนถึงฤดูหนาว เพราะยามนั้นต่อให้แกวางบ่วงสักร้อยสักพัน ก็ยากจะมีกระต่ายตัวไหนยอมขึ้นจากรูอันอบอุ่นมาติดแร้วแก"

ดาวีซในเครื่องแบบนายทหารอังกฤษ ก้าวขึ้นไปบนสโมสรนายทหารชั้นประทวน ในกองบัญชาการทหารอังกฤษประจำไบเดอร์ฮาบัด ด้วยท่าทางที่มั่นคง บรรดานายสิบและจ่าที่กำลังพักผ่อนอยู่ในสถานที่นั้นต่างพากันลุกขึ้นแสดงความเคารพ และมองดูนายร้อยตรีชาวเบดูอินด้วยความแปลกใจ

ชายหนุ่มกราดสายตาไปรอบ ๆ และเปิดยิ้มอย่างดีใจเมื่อเห็นเพื่อนนักเรียนนายสิบบางคนอยู่ในกลุ่มนั้น

"ดาวีซ" นายสิบคนหนึ่งร้องทักเมื่อนึกออก และปราดเข้ามาโอบกอดเพื่อนเก่าไว้แน่น "อัสลามุอะลัยกุม หลายปีที่ผ่านมา พวกเราไม่มีใครได้ข่าวคราวจากแกเลย"

"ไม่ใช่แก ซับ เลปเทแนนท์เว้ย" อีกคนเตือนสติเพื่อน

"ช่างเถอะ" ดาวิชโบกมือห้าม "ไม่มีอะไรเปลี่ยนแปลงในความเป็นเพื่อนระหว่างเรา"

"หมวดจะนั่งก่อนไหมครับผม"

"นั่งซิ" ร้อยตรีหนุ่มพยักหน้า และมองไปทางบรรดานายทหารชั้นประทวนที่ยังยืนเก้ ๆ กัง ๆ อย่างทำอะไรไม่ถูก "นั่งกันตามสบายเถอะ"

"หมวดกลับมาถึงฟาร์วาห์เมื่อไหร่ครับผม" คนที่ร้องทักเอ่ยถามขณะเลื่อนเก้าอี้ให้

"เช้าวันนี้เอง" ดาวิชทรุดตัวลงนั่ง "แล้วก็เลิกใช่คำว่า 'ครับผม' กับฉันเสียที"

"หมวดไม่เปลี่ยนไปเลย ทั้งหน้าตาท่าทางและนิสัยใจคอ"

"เฮ้ย อย่างน้อยหมวดแกก็เปลี่ยนจากนายสิบเป็นนายร้อยละวะ" อีกคนขัดคอ

"ก็เพราะอย่างนั้น ข้าถึงได้ว่าแกไม่เปลี่ยนไง"

"เอาเถอะ" ดาวิชพยักหน้า "ฉันอยากจะอยู่เงียบ ๆ ท่ามกลางพวกเราสักพัก เพื่อนึกถึงวันเวลาเก่า ๆ ที่เราเคยอยู่ร่วมกันที่นี่"

ลูกชายขี้คฮาบาซมองออกไปนอกหน้าต่าง ตึกเรียนโดดเด่นอยู่ในสายแดดอ่อนละมุนของยามเย็น ใบไม้พลิ้วตามกระแสลมแผ่ว ลมชื่นโชยกลิ่นชื้นของสนามหญ้าเหมือนเช่นคำทักทายอันอบอุ่น แทบทุกสิ่งทุกอย่างที่ปรากฏแก่สายตาดูเหมือนจะไม่มีอะไรผิดแผกไปจากเดิม

ชายหนุ่มยกแก้วน้ำมะเน็ดขึ้นจิบ เขาปรายตาดูนาฬิกาเรือนเหล็กที่ข้อมือและรู้สึกว่าเวลาช่างผ่านไปอย่างเชื่องช้า ผิดกับช่วงเวลาหลายปีก่อนหน้านี้ ที่ล่วงเลยมาอย่างรวดเร็วแทบไม่น่าเชื่อ

"หมวดพบผู้บัญชาการหรือยังครับ" นายสิบคนหนึ่งถามขึ้นเบา ๆ และดึงความคิดคำนึงของชายหนุ่มจากความทรงจำในอดีตกลับมาสู่ปัจจุบัน

"ยังเลย" ดาวิชส่ายหน้าอย่างเนือย ๆ "บางทีอีกสักครู่จะแวะไป"

"เห็นผู้บัญชาการเคยพูดว่าถ้าหมวดกลับมาแล้ว จะขอตัวคืนจาก

กองทหารรักษาพระองค์ ดูท่าท่านอยากให้หมวดดูแลหน่วยรบทะเลทรายที่ตั้งขึ้นใหม่"

ดาวีชเขี่ยปากแก้วเครื่องดื่มที่วางอยู่ตรงหน้าเล่นโดยไม่พูดว่าอะไรครู่หนึ่ง "ใครอยากเดินเล่นบ้าง" เขาเอ่ยชวนพร้อมกับลุกขึ้นยืน

ทุกคนที่นั่งร่วมโต๊ะยืนขึ้นอย่างพร้อมเพรียง

— □ —

กลุ่มนักเรียนเก่ารุ่นแรกของโรงเรียนนายสิบ ออกเดินช้า ๆ ไปตามถนนดินในบริเวณกองบัญชาการทหารอังกฤษ ผ่านตึกเรียนและอาคารต่าง ๆ จนมองเห็นตึกนอนที่ทาสีขาวสะอาดโพลนอยู่ในแสงแดดอ่อน

"ผมยังจำที่ครูฝึกจับพวกเราวิ่งมาราธอนรอบสนามได้ติดหูติดตา" นายสิบโทร่างใหญ่เอ่ยขึ้น "ผลสุดท้ายแล้วครูฝึกเองก็หมอบกระแต มีแต่หมวดดาวีชเหลืออยู่คนเดียว"

"ได้ข่าวครูฝึกบ้างไหม" ดาวีชหันมาถาม

"แกยังอยู่ที่ถิ่นเดิมของหมวดในทะเลทราย"

จิตใจของร้อยตรีหนุ่มประหวัดถึงผู้หญิงอีกคนหนึ่ง ฮัสซา ป่านฉะนี้หล่อนจะเป็นเช่นไร ยังขึ้งเคียดเกลียดชังเขาอยู่หรือไม่ และยังพำนักอยู่ในดินแดนของเขาหรือคืนกลับไปอยู่กับบิดาหล่อน

"เบงกาซีเป็นอย่างไรบ้างครับ" นายสิบร่างอ้วนชวนคุย

"ก็ดี" ดาวีชตอบสั้น ๆ และมองเลยไปที่ตึกนอนเบื้องหน้า

"หมวดอยากขึ้นไปดูห้องนอนเก่าไหมครับ"

"ไม่" เขาสั่นศีรษะ "ฉันไม่อยากรบกวนรุ่นน้อง"

"หมวดครับ" นายสิบโทร่างใหญ่เอ่ยขึ้นเบา ๆ "จริงไหมครับที่เขาลือกันว่า พวกนักเรียนนายร้อยเบงกาซีรวมหัวกันต่อต้านอังกฤษเพื่อเรียกร้องเอกราชของแอฟริกาเหนือ"

ร้อยตรีหนุ่มหยุดเดินและมองดูเจ้าของคำถามด้วยสายตาที่หยั่งท่าที "แล้วพวกเราคิดว่ายังไง"

นายสิบโทสบตาเพื่อนเก่าซึ่งกลายมาเป็นผู้บังคับบัญชา "พวกเรา

เชื่อความคิดของหมวด ถ้าหมวดคิดว่าถึงเวลาที่ไบเดอร์ฮาบัดจะเป็นเอกราช พวกเราก็จะร่วมมือกับหมวดเรียกร้องเอกราชจากอังกฤษ"

"นี่เป็นเรื่องของความเป็นความตาย" ดาวิชยกมือขึ้นลูบคางอย่างครุ่นคิด "ถ้าพวกเราตัดสินใจเด็ดขาดแล้ว ค่อยหาเวลาปรึกษากันอีกที"

"พวกเราทุกคนพร้อมเสมอที่จะตายอย่างมีเกียรติ"

ดาวิชพยักหน้าช้า ๆ สีหน้าที่เคร่งขรึมแต้มด้วยรอยยิ้มบาง ๆ

พันโทชาร์ล คลิฟฟอร์ด ทรุดตัวลงนั่งบนเก้าอี้ที่พนักงานเสิร์ฟเลื่อนให้ พลางผายมือไปทางนายร้อยตรีหนุ่มซึ่งยืนระวังตรงอยู่เป็นเชิงอนุญาต

ดาวิชชิดเท้าแสดงความเคารพอีกครั้ง ก่อนนั่งลงบนเก้าอี้ด้านขวามือของผู้บัญชาการทหารอังกฤษด้วยกิริยาที่สำรวม

"เคยมาที่นี่หรือเปล่า" นายพันโทอังกฤษถามขณะคลี่ผ้าเช็ดปากออกวางบนตัก

"ไม่เคยครับผม"

"ร้านนี้ดูเหมือนจะเปิดไล่เลี่ยกับโรงเรียนนายสิบของเรา" นายพันโทยกมือขึ้นลูบหนวดสีแดงของตนอย่างทบทวนความทรงจำ

"เกือบสี่ปีแล้วซินะ แต่ฉันก็มาที่นี่แทบจะนับครั้งได้ อาจจะเป็นเพราะแก่เกินกว่าจะนึกสนุกกับการเที่ยวผับเที่ยวไนท์คลับ หรือกินข้าวกินเหล้านอกบ้าน ไม่เหมือนพวกนายทหารหนุ่ม ๆ ที่หายใจเข้าหายใจออกเป็น '๑๐๐๑ ทิวา' กันหมด"

ดาวิชมองไปรอบ ๆ ห้องอาหารที่กั้นเป็นสัดส่วนมิดชิด และตบแต่งประดับประดาด้วยสีขาวแซมทองราวห้องเสวยของเจ้านายยุโรปสมัยศตวรรษที่ ๑๗

"ฉันไม่ชอบศิลปะแบบโรโคโค" ผู้บัญชาการกองทหารอังกฤษมองตามสายตาชายหนุ่ม "มันหลอน ๆ หรู ๆ ยังไงไม่รู้ ยิ่งมาอยู่ท่ามกลางบรรยากาศแบบอาหรับของที่นี่ ยิ่งลอยออกมาโดด ๆ ไม่เข้ากับอะไร

สักอย่าง"

"แต่นี่คงเป็นห้องที่จัดเตรียมไว้สำหรับแขกคนสำคัญ"

"นั่นแหละ" พันโทซาร์ล คลิฟฟอร์ดวางมือลงบนตัก "ฉันจะบอกให้ว่า ยิ่งคนสำคัญเท่าไหร่ ก็จะยิ่งเจออะไรที่มันพิลึกพิลั่นยิ่งขึ้นเท่านั้น"

พนักงานเสิร์ฟในเครื่องแต่งกายแบบอาหรับที่คอยทีอยู่ เดินเข้ามาพร้อมกับส่งสมุดรายการอาหารที่วางอยู่ในถาดเงินให้คนทั้งสอง

"ไม่มีใครอีกหรือครับ" ดาวีชถามด้วยความแปลกใจ และมองไปทางปลายโต๊ะยาวที่โล่งอยู่

"ไม่มี" ผู้บัญชาการกองทหารอังกฤษประจำไบเดอร์ฮาบัดสั่นศีรษะ "ฉันอยากจะคุยกับเธอเพียงลำพัง"

ดาวีชก้มหน้าลงมองดูรายการอาหารในสมุด แต่อดที่จะวิตกไม่ได้ว่า พันโทซาร์ล คลิฟฟอร์ดมีเรื่องอะไรที่จะพูดกับตนเป็นพิเศษ

๔๔

นางเบซาร์ผลักประตูห้องทำงานของอาลิ จามัลเข้าไป และอดที่จะประหลาดใจไม่ได้ เมื่อเห็นเจ้าของห้องยังคงจมอยู่ที่โต๊ะทำงาน

"อ้าว นึกว่าอยู่กับผู้บัญชาการเสียอีก" นางมองด้วยสายตาตำหนิ

"นี่เจ้าปล่อยให้ท่านอยู่เพียงลำพังได้อย่างไรกัน"

"จะให้ข้าเสนอหน้าออกไปได้ยังไงเล่า"

อาลิวางข้อศอกทั้งสองข้างลงบนโต๊ะ พลางยกมือขึ้นกุมขมับด้วยท่าทางกลัดกลุ้ม

"เกิดอะไรขึ้นกระนั้นหรือ" นางเอียงคอมองอย่างสนเท่ห์

"ลูกสมุนอัมมาร์ ฮัดจานีร์ เข้ามาในร้านเราอีกแล้ว" อดีตนักค้าของโจรเอ่ยตอบด้วยเสียงสั่น "นี่เป็นเพราะนังลูกสาวตัวดีของเจ้าทีเดียว

ที่นำเอาเรื่องเดือดร้อนมาสู่ไม่รู้จักจบจักสิ้น"

สาวใหญ่ยกมือเท้าสะเอวพร้อมกับจุ๊ปากด้วยท่าทางรำคาญใจ

"โธ่เอ๋ย กับหัวหน้าโจรเจ้ายังจัดการจนสิ้นชื่อมาแล้ว สำมะหาอะไรกับลูกสมุนชั้นเลวพรรณนี้ และก็เลิกกล่าวโทษลูกสาวข้าเสียที อีกไม่ช้าลีเดียอาจนำโชคมหาศาลมาให้เราก็ได้"

"เจ้าก็ดีแต่จะคิดขายลูกสาว" อาลิ จามัลระเบิดเสียงอย่างเหลืออด "รู้หรือไม่ว่าไอ้ลูกสมุนอัมมาร์ ฮัดจานีร์ที่ข้าพูดถึงน่ะเป็นผู้ใด"

"ข้าจะไปรู้ได้ยังไง" เบซาร์สะบัดหน้าด้วยความไม่พอใจที่ถูกขัดคอ

"มันคือไอ้หนุ่มที่อ้างตัวว่าเป็นลูกชายซี้คฮาบาซ"

"เจ้าหมายถึงดาวีช" นางเบซาร์เลิกคิ้ว ท่าทางเปลี่ยนเป็นตื่นเต้นจนออกนอกหน้า

"นั่นแหละ ตอนนี้มันเป็นนายทหารโก้หร่าน นั่งร่วมโต๊ะอาหารกับผู้บัญชาการทหารอังกฤษ ดีนะ ที่ข้าเห็นเข้าเสียก่อน ขืนทะเล่อทะล่าเข้าไปในห้องนั้น ป่านนี้คงถูกมันยัดเข้าตะรางไปแล้ว"

"ทำไมเจ้าถึงคิดว่าดาวีชจะทำเช่นนั้น"

"เจ้าช่างถามคำถามที่โง่เขลา" อาลิยกมือขึ้นเกาท้ายทอยอย่างหงุดหงิด "ตอนนี้ก็มีแต่มันที่ล่วงรู้เรื่องราวแต่หนหลังของข้า และก็มีแต่มันอีกเช่นกัน ที่ถืออำนาจบ้านเมืองอยู่ในมือ อย่างนี้แล้วจะไม่น่ากลัวยิ่งไปกว่า 'ราชาแห่งปีศาจทะเลทราย' สักร้อยสักพันเท่าหรือ"

"ถ้าเจ้าว่าลูกชายซี้คฮาบาซเคยเป็นโจรมาก่อน ข้าก็ไม่เห็นว่าเจ้าควรจะวิตกไปทำไมกัน ในเมื่อขณะนี้ก็เท่ากับว่าเจ้าเป็นผู้กุมความลับของมันอยู่เช่นกัน"

"โธ่เอ๊ย เจ้านี่ช่างไม่รู้อะไรเสียเลย" อาลิ จามัลกระแทกตัวกับพนักเก้าอี้โดยแรง "ยิ่งมีเหตุเช่นนี้ ไฉนเลยมันจะยืดเวลาให้ข้ามีโอกาสเปิดโปงเรื่องราวของมัน นี่เท่ากับจะเร่งให้มันหาทางฆ่าปิดปากข้าเร็วขึ้นด้วยซ้ำ"

นางเบซาร์ยืนนิ่งอย่างใช้ความคิดอยู่ครู่หนึ่ง ก่อนเอ่ยขึ้นด้วยน้ำเสียงเรียบ ๆ "ถ้าเช่นนั้นข้าจะออกไปพบมันเอง"

"เจ้าจะบ้ากระนั้นหรือ" อดีตนักค้าของโจรสะดุ้งโหยง "เห็นอยู่แล้วว่าเสือดักรออยู่ ยังเดินเร่ไปเข้าปากเสือ"

"แล้วมีหนทางอื่นให้เดินอีกหรือเปล่าเล่า" นางย้อนถาม "ข้าจะบอกให้รู้ว่า ถ้าเจ้าเอาแต่หลบหน้าอยู่เช่นนี้ บางทีเราอาจรอดพ้นอันตรายจากเขี้ยวเสือ แต่กลับโดนตะปบด้วยกรงเล็บของพญาสิงโตอย่างผู้บัญชาการทหารอังกฤษแทนก็ได้"

อาลิ จามัลพยักหน้าอย่างจนแต้ม

"คืนนี้เจ้าเก็บตัวอยู่แต่ในห้องนี้ก็แล้วกัน" นางเบซาร์กำชับพลางหันหลังเดินไปจากห้องด้วยสีหน้าที่ซ่อนรอยยิ้มอันลึกลับ

— □ —

พันโทชาร์ล คลิฟฟอร์ดวางแก้วไวน์ลงบนโต๊ะ และมองดูดาวีชด้วยสายตาที่หยั่งท่าที

"โดยสภาพทางภูมิศาสตร์แล้ว พื้นที่ส่วนใหญ่ของไบเดอร์ฮาบัดเป็นทะเลทราย และมีแนวทะเลทรายเป็นเส้นเขตแดนติดต่อกับประเทศเพื่อนบ้านหลายประเทศ หน่วยรบในทะเลทรายจึงเปรียบเสมือนกองกำลังหลักที่มีความสำคัญที่สุดของไบเดอร์ฮาบัด" ผู้บัญชาการกองทหารอังกฤษไล่นิ้วไปตามเชิงแก้วไวน์ช้า ๆ "เธอเองก็มีความชำนาญภูมิประเทศและมีผลการเรียนดีเด่นในวิชาการรบในทะเลทราย ฉันจึงเห็นว่าเธอน่าที่จะกลับไปอยู่ถิ่นเดิมของเธอในทะเลทราย และดำรงตำแหน่งผู้บังคับบัญชาหน่วยรบหน่วยนี้"

"ขออนุญาตครับ" ดาวีชวางมือลงบนขอบโต๊ะและยืดตัวขึ้น "โดยความกว้างใหญ่ไพศาลของพื้นที่ก็ดี และโดยสภาพของตัวมันเองก็ดี ผมไม่เห็นด้วยกับการส่งกองทหารเข้าไปตั้งมั่นอยู่ในทะเลทราย..."

"ต่อไปซิ"

"การทำเช่นนั้นจะมีผลให้ที่ตั้งของกองทหารกลายเป็นจุดอ่อน

ซึ่งจะถูกโจมตีได้รอบด้าน รวมทั้งอาจเกิดปัญหาด้านการส่งกำลังบำรุง การขาดแคลนอาวุธยุทโธปกรณ์"

"สมมุติถ้ามีข้าศึกบุกเข้าโจมตีไบเดอร์ฮาบัดจากทะเลทรายล่ะ" นายพันโทซัก

"ตัวทะเลทรายเองจะเป็นเครื่องกีดขวางทางธรรมชาติซึ่งป้องกันไบเดอร์ฮาบัด และโดยเฉพาะอย่างยิ่งฟาร์วาห์ หรือเมืองท่าริมฝั่งทะเลเมดิเตอร์เรเนียนได้อย่างดีที่สุด"

"หมายความว่าเธอเห็นว่าฝั่งทะเลเมดิเตอร์เรเนียนมีความสำคัญกว่าทะเลทราย"

"ท่านน่าจะทราบคำตอบนี้ได้ดีกว่าผม" ดาวีชสบตาผู้บังคับบัญชา "จากสงครามครั้งที่แล้ว ท่านก็มีประสบการณ์ว่าที่อังกฤษสามารถเอาชนะเยอรมันและอิตาลีได้ก็ด้วยการปิดกั้นเมดิเตอร์เรเนียน และใช้ความทุรกันดารของทะเลทรายบีบ 'แอฟริกาคอรปส์' ของจอมพลรอมเมลให้จนมุม"

พันโทชาร์ล คลิฟฟอร์ดถอนหายใจแรง ๆ ขณะที่เอนหลังกับพนักเก้าอี้ และจ้องมองดูนายร้อยตรีหนุ่มเงียบ ๆ

"เป็นอันว่าเธอไม่ต้องการที่จะกลับไปประจำการที่ถิ่นเดิม"

"ผมคิดว่าถ้าผมอยู่ในฟาร์วาห์จะเป็นประโยชน์แก่ราชการของกองทัพมากกว่าในทะเลทราย"

นายพันโทชาวอังกฤษยกมือขึ้นลูบหนวดที่ออกสีแดงช้า ๆ อย่างใช้ความคิด

"ถ้าเราจะไม่พูดถึงประโยชน์ของกองทัพ แต่มาพูดกันถึงประโยชน์ของตัวเธอเอง เธอคงเคยได้ยินสุภาษิตที่ว่า 'เป็นหนึ่งในกระท่อม ดีกว่าเป็นสองในกรุงโรม' ฉันเชื่อว่าเมื่อใดก็ตามที่เธอกลับไปสู่ทะเลทราย เธอจะเป็นสิงห์ร้ายที่ผู้คนทั้งทะเลทรายให้การเคารพยำเกรง ไม่ผิดจากชี้คฮาบาซพ่อของเธอ"

"ยุคสมัยมันเปลี่ยนไปแล้ว" ดาวีชแย้งเบา ๆ "และผมสมัครใจที่

อยู่ในกรุงโรม"

พันโทชาร์ล คลิฟฟอร์ดแบมือทั้งสองข้าง

"เอาละ เมื่อเป็นความประสงค์ของเธอเช่นนั้นก็ตามใจ" ผู้บัญชาการกองทหารอังกฤษผลักจานอาหารตรงหน้าไปทางหนึ่ง พลางหยิบผ้าเช็ดปากที่ตักวางลงบนโต๊ะเป็นทียุติอาหารค่ำมื้อนั้น

"ท่านจะรับกาแฟหรือชาครับ" พนักงานเสิร์ฟถามขณะที่ถอนจานออกไป

"ชา" นายพันหนวดแดงตอบ พลางหันไปทางร้อยตรีหนุ่ม

"กาแฟครับผม"

"เธอยังไม่ยอมรับวัฒนธรรมเรื่องเครื่องดื่มของอังกฤษเลยนะ" พันโทชาร์ล คลิฟฟอร์ดเย้า

"ครับผม" ดาวิชยิ้มเป็นครั้งแรก "และคงจะเป็นสิ่งหนึ่งที่ทำให้ผมไม่กลายเป็นอังกฤษเต็มตัวกับเขาเสียที"

ประตูห้องอาหารเปิดออกอีกครั้ง สาวใหญ่ในชุดราตรีสีดำเนียนพลิ้วก้าวน่าหน้าพนักงานถือถาดเงินบรรจุชุดน้ำชาเข้ามาในห้อง

"ขอประทานโทษที่ไม่ได้ออกมาต้อนรับท่านผู้บัญชาการด้วยตัวเอง" นางนวยนาดเข้ามาหาผู้ที่นั่งอยู่หัวโต๊ะด้วยกิริยากระชดกระช้อย

"ไม่เป็นไรหรอกแม่เบซาร์" นายพันโทชาวอังกฤษลุกขึ้นยืนและผายมือไปทางชายหนุ่ม "นี่หมวดดาวิช เพิ่งเรียนสำเร็จกลับมาจากโรงเรียนนายร้อยเบงกาซี"

เบซาร์ชายตาไปทางผู้ถูกแนะนำ ชายหนุ่มในเครื่องแบบนายทหารอังกฤษดูผึ่งผายสง่างาม เรือนร่างล่ำสันสูงใหญ่ เค้าหน้าคมสันจมูกโด่งเป็นสันรับกับดวงตาสีน้ำตาลเข้มที่ฉายแววองอาจเด็ดเดี่ยว ริมฝีปากบางเม้มเป็นเส้นตรงอย่างคนที่เอาแต่ใจตัว และกรามใหญ่แข็งแรงซึ่งทำให้ใบหน้าเกือบเป็นรูปสี่เหลี่ยมนั้นบอกลักษณะของความบึกบึนทรหด

ความคิดคำนึงของเบซาร์ย้อนกลับไปสู่เหตุการณ์ที่เกิดขึ้นกลางทะเลทรายเมื่อหลายปีก่อน

'เจ้ามีดวงหน้าไม่ผิดจากพ่อเจ้าเลย เล่าเรื่องของชี้คฮาบาซให้ข้าฟังบ้าง'

'พ่อข้าตายแล้ว' เด็กชายตัดบท

'ข้ารู้ แต่ถึงกระนั้นข้าก็ยังอยากฟังเรื่องราวต่าง ๆ เกี่ยวกับชี้คฮาบาซอยู่เสมอ'

'ข้าต้องกลับก่อน ตารอข้าอยู่'

'ทำไมเจ้าไม่พักอยู่เสียกับข้า'

'เพราะข้าไม่รู้จักนาง'

'แต่วันนี้เจ้าปกป้องลูกสาวข้า' นางยื่นมือออกไปกุมข้อมือเขา 'ดังนั้นเรารู้จักกันแล้ว'

'ข้าเพียงทำตามหน้าที่ของลูกผู้ชายเบดูอิน ไม่มีความจำเป็นที่นางจะต้องพูดถึงมันอีก'

เด็กชายสะบัดมือจากการเกาะกุมและผุดลุกขึ้นยืน พร้อมกับผลุนผลันออกไปจากกระโจม

"ยินดีที่ได้รู้จัก" ชายหนุ่มเอ่ยขึ้นเบา ๆ และยื่นมือออกไป

"เช่นเดียวกัน" เบซาร์รีบยกมือขึ้นสัมผัสมือกับเขา "และขอแสดงความยินดีด้วย"

"จะนั่งเป็นเพื่อนคุยกับดาวีชก่อนไหม" พันโทชาร์ล คลิฟฟอร์ดเอ่ยชวน

สาวใหญ่นิ่งไปครู่หนึ่ง ก่อนสั่นศีรษะ "เห็นจะต้องขอตัวก่อนค่ะ ดิฉันคิดว่าวันนี้ท่านผู้บัญชาการคงอยากจะคุยกับผู้หมวดตามลำพัง"

สุภาพบุรุษทั้งสองลงนั่งอีกครั้ง เมื่อฝ่ายหญิงเดินออกไปจากห้อง

"แม่เบซาร์คนนี้เป็นส่วนหนึ่งที่ทำให้พวกนายทหารหนุ่ม ๆ ติดอกติดใจ ๑๐๐๑ ทิวา" ผู้บัญชาการกองทหารอังกฤษหันไปบอกชายหนุ่ม "ไม่น่าเชื่อว่าทั้ง ๆ ที่อายุก็ไม่ใช่น้อยแล้ว แต่ยังมีเสน่ห์รุนแรงพอที่จะทำให้ผู้ชายคลั่งกันทั้งเมือง"

ดาวีชมองเลยไปที่ประตูห้องด้วยสีหน้าที่ปราศจากความรู้สึกใด ๆ

นางเบซาร์ผลักประตูเข้ามาและยื่นมือไปเปิดสวิตช์ไฟที่ข้างฝา ทันทีที่แสงสว่างจ้าขึ้น สายตานางก็มองเห็นร่างของดาวีชยืนเด่นอยู่กลางห้องนอนของตน

"เจ้าเข้ามาในนี้ได้ยังไง" สาวใหญ่ถามด้วยน้ำเสียงที่ก้ำกึ่งระหว่างความแปลกใจกับความดีใจพลางดันบานประตูปิดลง

ดาวีชหันหลังเดินไปที่หน้าต่างและทอดสายตาออกไปในความมืดเบื้องนอก

"เจ้าต้องการอะไร" เบซาร์เดินเข้ามาหา

"ข้าอยากรู้เรื่องของคนสองคน" ดาวีชพูดโดยไม่ได้หันหน้ากลับมา

"ใคร"

"พ่อของข้า กับลูกสาวของนาง"

เบซาร์มองดูอีกฝ่ายหนึ่งอย่างชั่งใจ ก่อนเอ่ยตอบด้วยน้ำเสียงเรียบ ๆ

"ข้าเคยพบชี้คฮาบาซเมื่อหลายปีก่อน ตอนที่พ่อของเจ้าเริ่มตั้งถิ่นฐาน และออกตระเวนชักชวนให้ชาวทะเลทรายเข้ารวมกันเป็นปึกแผ่น"

นางนิ่งไปครู่หนึ่ง คล้ายจะทบทวนความทรงจำ

"ตอนนั้นข้าเพิ่งรุ่นสาว ส่วนพ่อของเจ้าคงจะอายุในราว ๔๐ เป็นหนุ่มใหญ่ที่สง่างาม ข้ายังจดจำท่วงท่าที่ทระนงองอาจของเขาได้ติดตา เขานั้นแสนจะห้าวหาญ และเด็ดเดี่ยวจริงจัง"

ดวงตาของหญิงที่เคยมีชีวิตเร่ร่อนอยู่กลางทะเลทรายแจ่มใสขึ้น

"ข้าไม่อายที่จะบอกกับเจ้าว่า ข้าหลงรักพ่อของเจ้าแต่แรกเห็น เราใช้ชีวิตอยู่ร่วมกันในกระโจมของข้านานนับเป็นอาทิตย์ และเมื่อเวลาแห่งการจากลามาถึง เขาได้ให้สัญญาแก่ข้าว่าจะกลับมาหาข้าอีก จะมาอยู่กินกับข้า ให้กำเนิดลูกชายที่สง่างามและแข็งแรงแก่ข้า แต่จนแล้วจนรอด ชี้คฮาบาซก็ไม่เคยหวนกลับมา"

น้ำตาของเบซาร์หยดริน

ดาวีซถอนหายใจแรง ๆ

"ลีเดียล่ะ"

"เจ้าถามถึงมันทำไม" หางเสียงนั้นแปลกแปร่ง

ชายหนุ่มเงียบไปนิดหนึ่ง ก่อนเอ่ยตอบอย่างหนักแน่น "เพราะมันเป็นเมียข้า"

เบซาร์นิ่งอึ้ง พลางยกมือขึ้นป้ายน้ำตาแรง ๆ "หมายความว่าเจ้าแต่งงานกับมัน"

"เปล่า"

"ถ้าเช่นนั้นเจ้าอยู่กินกันโดยมีพยานรู้เห็น"

"เปล่า"

เบซาร์เชิดหน้าขึ้น ราวกับจะให้หยาดน้ำตาที่ยังคลอหน่วยไหลกลับคืนลงไปในอก "เจ้าก็รู้ธรรมเนียมทะเลทรายดีว่า หญิงชายที่สมัครใจหลับนอนกัน ย่อมไม่อาจเรียกร้องความรับผิดชอบผูกพันหรือเอ่ยอ้างสิทธิความเป็นผัวเป็นเมียจากอีกฝ่ายหนึ่ง และข้าไม่รับฟังคำพูดลม ๆ แล้ง ๆ ของเจ้าที่เกี่ยวกับลูกสาวข้า"

ดาวีซมองออกไปในความมืด "ถึงเจ้าจะไม่ยอมรับในเรื่องนี้ แต่ข้าและลีเดียก็รู้อยู่เต็มอกว่าเราสองคนเป็นผัวเมียกัน ถึงจะไม่มีสายตามนุษย์คนใดเป็นพยานรู้เห็น แต่เราก็อยู่ในสายพระเนตรของอัลเลาะห์" ชายหนุ่มพูดด้วยน้ำเสียงที่ขมขื่น

"เจ้าเก็บคำพูดของเจ้าไว้พูดให้เด็กอมมือฟังเถอะ" นางเบซาร์ไม่แยแส

ลูกชายชี้คฮาบาซหันกลับมาทางผู้เป็นมารดาของหญิงคนรัก "บอกข้ามาสักคำ" มือที่แข็งแรงปานคีมเหล็กบีบต้นแขนนางเบซาร์ไว้แน่น "บอกข้าว่าเวลานี้ลีเดียอยู่ที่ไหน"

"ปล่อยข้านะ" นางดิ้นรน

"ข้าจะไม่มีวันปล่อยเจ้าจนกว่าเจ้าบอกว่าเวลานี้เมียของข้าอยู่

ที่ไหน"

"ข้าไม่รู้" เบซาร์สบตาชายหนุ่มอย่างเย้ยหยัน "เมื่อข้าจากทะเลทรายมาเมื่อ ๖-๗ ปีก่อน มันก็สมัครใจที่จะอยู่กับพวกคนเลี้ยงแกะไม่ยอมติดตามมาด้วย ป่านฉะนี้มิมีลูกสักโขยง หรือหลับนอนกับผู้ชายสักร้อยสักพันคนแล้วหรือ"

"ตอแหล" ดาวิชคำรามในคอ ดวงตาวาวโรจน์ "ลีเดียไม่มีวันจะเป็นอย่างที่เจ้าพูดเป็นอันขาด"

"ถ้าเจ้ามั่นใจถึงขนาดนั้นจะมัวมาเคี่ยวเข็ญเอาอะไรจากข้า"

นางหัวเราะเสียงแหลม "คำก็อ้างว่าเมียสองคำก็อ้างว่าเมีย แต่ทำไมเจ้าถึงได้ทอดทิ้งมันโดยไม่ดูดำดูดี เจ้ามันก็ไม่ผิดอะไรกับพ่อของเจ้า ไม่เคยมีความรับผิดชอบ ไม่เคยคิดถึงจิตใจของผู้หญิงที่ยึดซื่อถือมั่นในความรัก ถึงตอนนี้แล้วเจ้าจะมีหน้ามาเรียกร้องหาเมียของตัวจากใคร"

"เจ้าไม่เข้าใจข้า" ดาวิชปล่อยมือจากต้นแขนของนาง

"เจ้าก็ดีแต่เรียกร้องให้คนอื่นเข้าใจเจ้า" เบซาร์ยกมือขึ้นกอดอก

"ให้ข้าถามสักคำเถิดว่า เจ้าเคยคิดที่จะเข้าใจคนอื่นบ้างไหม เจ้ารักที่จะใช้ชีวิตท่องเที่ยวไปในทะเลทราย สร้างอาณาจักรในฝันอันยิ่งใหญ่มโหฬาร และตะเกียกตะกายดิ้นรนเพื่อบรรลุความฝันนั้น แท้จริงแล้วเจ้าก็เป็นเพียงคนช่างเพ้อฝัน เห็นแก่ตัว และไม่เคยมีหัวใจที่จะรู้จักรับรู้ถึงความรักแท้"

"เจ้ากำลังพูดถึงข้าหรือพ่อของข้า" ดาวิชมองดูนางด้วยสายตาที่ปวดร้าว

"ทั้งชี้คฮาบาซและตัวเจ้าไม่ได้มีอะไรที่ผิดแผกแตกต่างกัน" ดวงตาของนางเบซาร์เปล่งประกายขึ้น

"เจ้าคงไม่รู้รสชาติความเจ็บปวดของการรอคอยว่ามันเป็นเช่นไร ข้ารอคอยพ่อของเจ้านานนับเป็นปี ๆ รอคอยด้วยความหวังอันรางเลือนว่าสักวันเขาจะกลับมาหาข้า" หยาดน้ำใส ๆ ไหลลงอาบแก้มอีกครั้ง "ทันทีที่ได้ข่าวว่าชี้คฮาบาซตาย ข้ารู้สึกเหมือนตัวเองหลุดพ้นจากพันธนาการที่

รัดรึง ข้าไม่ได้เสียน้ำตาให้ซี้คฮาบาซแม้แต่หยดเดียว" นางยกมือขึ้นเสยผมแรง ๆ

"แต่ข้าก็ไม่รู้หรอกว่า บางทีน้ำตาของข้ามันอาจตกนองอยู่ข้างใน"

"เมื่อข้าพบเจ้าครั้งแรก หน้าตาท่าทางตลอดจนนิสัยใจคอของเจ้าที่ถอดพิมพ์มาจากซี้คฮาบาซ ปลุกวิญญาณแห่งการรอคอยของข้าให้โลดเต้นขึ้นมาอีกครั้ง เจ้าทำให้ข้าตระหนักว่า ที่แท้แล้วข้าเป็นเพียงสมบัติชิ้นหนึ่งของซี้คฮาบาซ ที่ยังคงเฝ้ารอคอยผู้เป็นเจ้าข้าวเจ้าของอย่างไม่รู้จักเหน็ดเหนื่อยท้อถอย"

เบซาร์ชี้มืออันสั่นเทาไปที่หน้าต่าง "นานนับเป็นปี ๆ ที่ข้าได้แต่มองออกไปนอกหน้าต่างบานนี้ ด้วยความหวังว่าสักวันเจ้าจะกลับมาหาข้า ข้าหวังเพียงแต่จะได้ดูแลปรนนิบัติเจ้า เฝ้าชื่นชมเจ้าอยู่เงียบ ๆ"

แขนของนางตกลงข้างตัว ไหล่ลู่เหมือนต้นไม้ใหญ่ต้องลมพายุ "แต่เมื่อวันที่ข้ารอคอยมาถึง เจ้าก็ได้แต่นำความทุกข์อย่างแสนสาหัสมาสู่ข้า เจ้าไม่เพียงแต่ทำร้ายลีเดียเช่นเดียวกับที่พ่อของเจ้าทำต่อข้าเท่านั้น แต่เจ้ายังทำลายวิญญาณแห่งการรอคอยของข้าลงอย่างย่อยยับ"

ดาวิชหันหลังกลับเดินไปที่ประตู เขาเปิดและก้าวออกไปข้างนอก

ทันทีที่บานประตูปิดลง เบซาร์ก็ถลาไปที่เตียงและร่ำไห้อย่างหมดสิ้นความอดกลั้น

ลีเดียทะลึ่งกายขึ้นจากที่นอนเมื่อเสียงประตูดังกระชั้น

"แม่" หล่อนอุทานด้วยความแปลกใจเมื่อเปิดประตูออกไปพบมารดายืนอยู่หน้าห้อง "เกิดอะไรขึ้น"

"รีบแต่งตัวเร็วเข้า" เบซาร์เหลียวไปมองข้างหลังอีกครั้งก่อนผลุนผลันเข้ามาในห้องและปิดประตูลงกลอนแน่นหนา

"เกิดอะไรขึ้น" ลีเดียถามซ้ำพลางมองดูแม่อย่างงง ๆ

"แม่ให้แต่งก็แต่งเถอะน่า อย่ามัวแต่ถามพิรี้พิไร" นางเบซาร์ปราดไปที่ตู้เสื้อผ้าและรื้อมันออกมากองกับพื้น

"กี่ทุ่มกี่ยามกันแล้ว" ลีเดียเดินกลับไปนั่งที่เตียงและยกมือขึ้นปิดปากหาว

"เอาชุดนี้ก็แล้วกัน" เบซาร์คลี่ชุดราตรีสีม่วงปักด้วยลูกปัดสีเงินที่หน้าอกส่งให้ลูกสาว

"บอกมาก่อนว่าแม่จะพาข้าไปไหน ทำไมถึงดูร้อนรนและบังคับให้ข้าแต่งตัวด้วยเสื้อผ้าอุจาดตาแบบนี้"

"แม่จะพาแกไปพบกับโชคลาภมหาศาล พบกับความสุขสบายไปตลอดชาติ" นางเบซาร์กุลีกุจอเข้ามาถอดชุดนอนให้ลูก

"ใครกัน" ลีเดียฉงน

"นายพลอับดุล รอฮีม ผู้บัญชาการกองกำลังป้องกันตนเองของไบเดอร์ฮาบัด"

"ดูซิ" นางถอยห่างออกมาพลางพิจารณาเรือนร่างท่อนบนที่เปลือยเปล่าของลูกสาว "รูปร่างของแกไม่เลวเลยทีเดียว"

"แม่" ลีเดียหน้าแดง รีบยกมือขึ้นปิดป้องทรวงอกของตนจากสายตาของมารดา "ออกไปข้างนอกก่อนเถอะ"

"เร็ว ๆ เข้านะ" เบซาร์หันมากำชับก่อนจะก้าวออกไปจากห้อง "ท่านนายพลกำลังรอแกอยู่"

— □ —

เบซาร์หันหลังพิงประตูห้องของลูกสาว นางหลับตาลงพลางถอนหายใจแรง ๆ เมื่อคิดว่าเรื่องยุ่งยากต่าง ๆ กำลังจะผ่านพ้นไป เมื่อลีเดียได้เข้าไปอยู่ภายใต้การคุ้มครองดูแลของพลตรีอับดุล รอฮีม

"เบซาร์" เสียงเรียกดังขึ้นใกล้ตัว และเมื่อนางลืมตาขึ้นก็พบว่าอาลิ จามัลยืนอยู่ตรงหน้า สีหน้าชายชาวอียิปต์หมองคล้ำและเคร่งเครียด "ข้าไม่เคยคิดเลยว่าเจ้าจะเป็นคนโหดร้ายถึงปานนี้"

"เจ้าพูดถึงเรื่องอะไรกัน" นางย้อนถามด้วยความประหลาดใจ

"ข้ารู้เรื่องทั้งหมดที่เกิดขึ้นในห้องแปดเหลี่ยม และได้ยินทุกถ้อยคำที่เจ้าพูดกับลูกชายชื่คฮาบาซและลีเดียโดยตลอด เจ้าทำร้ายข้า

ทำร้ายดาวิช ทำร้ายตัวของตัวเองไม่พอ ยังคิดที่จะทำร้ายลูกในไส้ได้ลงคอ"

"ข้าไม่เข้าใจที่เจ้าพูด" นางเบซาร์เสียงแข็ง

"เหอะ" อาลิ จามัลแค่นหัวเราะ "จะให้ข้าจี้ใจดำลงไปไหมว่าแท้จริงแล้วเจ้าก็แอบพึงพอใจลูกชายขี้คฮาบาซ เจ้าหึงลีเดีย และพยายามที่จะกำจัดมันออกไปให้พ้นทางด้วยการยัดเยียดให้กับนายพลเฒ่าคนนั้น"

"บัดซบ" นางตวาดลั่น

"ใครกันแน่ที่เป็นคนบัดซบ เจ้าหรือข้า" อดีตนักค้าของโจรมองดูสาวใหญ่ด้วยสายตาที่เหยียดหยาม

"แม่" ลีเดียผลักประตูเปิดออกโดยแรงและถลันเข้ามายืนอยู่ตรงกลาง

"เรื่องราวทั้งหมดเป็นความจริงหรือไม่" หล่อนมองหน้ามารดาอย่างวิงวอนขอคำตอบ "ลูกชายขี้คฮาบาซยังมีชีวิตอยู่หรือ"

"กลับเข้าไปในห้องแกเดี๋ยวนี้" เบซาร์หันขวับมาทางลูกด้วยสายตาวาวโรจน์ "รีบแต่งตัวให้เสร็จเร็วเข้า ไม่ต้องใส่ใจเรื่องอื่น"

"แต่ข้าเป็นเมียของดาวิช และจะไม่มีวันยอมเป็นของชายอื่นอีก"

นางเบซาร์ยืนนิ่ง ทรวงอกสะท้อนขึ้นลงแรง ๆ "แกไม่ใช่เมียของมันและไม่มีทางที่จะเป็นเมียของมันเป็นอันขาด"

"เจ้าพูดถึงเรื่องอะไร" อาลิ จามัลสืบเท้าเข้าไปหา "ทำไมเจ้าถึงไม่ยอมรับความจริงที่มันเกิดขึ้น"

"ทำไมน่ะหรือ" เบซาร์เชิดหน้า ริมฝีปากสั่นระริก "ที่ข้ายอมให้ลีเดียเป็นเมียดาวิชไม่ได้ ก็เพราะมันเป็นลูกสาวของขี้คฮาบาซ เป็นน้องสาวแท้ ๆ ของดาวิช"

ลีเดียยืนตะลึง ก่อนจะร้องไห้โฮและกระชากประตูวิ่งกลับเข้าไปในห้องนอน

"เปิดประตูลีเดีย เปิดประตูให้แม่เข้าไปพูดกับแกก่อน"

เบซาร์ตบประตูและร้องเรียกเสียงลั่นทันทีที่ได้สติ แต่ก็ไม่มีคำขานรับใด ๆ

ทันทีที่บานประตูเปิดผางออก ร่างของอาลิ จามัลก็เซถลาเข้าไปตามแรงกระแทก

"ลีเดีย" เบซาร์ส่งเสียงเรียกเมื่อถลันตามเข้ามา แต่ภายในห้องปราศจากร่างของหญิงสาว นางปราดไปที่หน้าต่าง แต่ทุกบานยังคงลงกลอนแน่นหนา

ชายอียิปต์กราดสายตาไปรอบ ๆ และหยุดอยู่ที่ตู้เสื้อผ้าใบใหญ่ซึ่งประตูเปิดแง้มอยู่

"เบซาร์" อดีตนักค้าของโจรร้องเรียกพลางชี้มืออันสั่นเทาไปที่ตู้

นางเบซาร์พรวดเข้าไปกระชากประตูตู้เปิดออก ทันทีที่มองเห็นภาพในตู้ได้ถนัด นางก็กรีดร้องโหยหวนปิ่มว่าจะขาดใจ ส่วนอาลิ จามัลที่ก้าวตามหลังรีบเบือนหน้าไปทางอื่น

ในตู้เสื้อผ้าใบนั้น ลีเดียในชุดราตรีสีม่วงนั่งคู้เข่าอยู่กับพื้น ศีรษะซบลงกับหน้าอก ไหล่ลู่ แขนทั้งสองทอดลงข้างร่างที่อ่อนปวกเปียก ลำคอผูกมัดด้วยผ้าคลุมศีรษะซึ่งโยงขึ้นไปพันกับราวแขวนเสื้อด้านบน

อาลิ จามัลตัวสั่นงันงก แต่ถึงกระนั้นก็ยังสามารถรวบรวมสติได้ก่อนนางเบซาร์ ชายอียิปต์เขย่งตัวขึ้นปลดผ้าจากราว และคุกเข่าลงช้อนศีรษะของลีเดียไว้ในวงแขน พลางยื่นมือไปจับชีพจรที่ข้อมือของเด็กสาว แต่แล้วเขาก็เงยหน้าขึ้นมองไปทางเบซาร์ที่ยืนเบิ่งตามองอย่างทำอะไรไม่ถูก

"ลีเดีย" เบซาร์ตะโกนเรียกชื่อลูกสุดเสียงเมื่อเห็นสายตาที่สิ้นหวังของอาลิ จามัล

อดีตนักค้าของโจรอุ้มร่างที่ไร้วิญญาณของลีเดียขึ้นเดินไปยังเตียงนอน เขาค่อย ๆ วางหล่อนลงบนฟูก และถอยหลังออกมายืนอยู่ห่าง ๆ ปล่อยให้ผู้เป็นแม่โถมตัวเข้าไปร้องไห้สะอึกสะอื้นราวน้ำตาจะเป็นสายเลือด

อาลิ จามัลหันหลังกลับและเดินช้า ๆ ออกไปจากห้องนั้น

ท่านสาธุคุณเบอร์นาร์ด โฮล์ม งก ๆ เงิ่น ๆ จากที่นอนเมื่อเสียงเคาะประตูห้องดังถี่ ๆ

"อ้าว" ท่านสาธุคุณอุทานด้วยความประหลาดใจเมื่อเปิดประตูออก และมองเห็นผู้ที่ยืนอยู่ข้างนอกได้ถนัด "มีอะไรหรือลูก ถึงมาหาพ่อดึก ๆ ดื่น ๆ อย่างนี้"

"ให้ผมเข้าไปข้างในได้ไหม" อาคันตุกะยามวิกาลขออนุญาต

"เข้ามาซิ" นักบวชชราหัวเราะ "ทำยังกับคนอื่นคนไกล"

ผู้เป็นแขกก้าวผ่านหน้าท่านสาธุคุณเข้ามาในห้อง และแขวนหมวกที่ถืออยู่ในมือกับเสาหัวเตียงอย่างคุ้นเคย

"น้ำชาไหม" ผู้เป็นเจ้าของห้องถามเมื่อหับบานประตูปิดลง

"ผมเพิ่งรับมาเมื่อกี้นี้เอง"

"งั้นลูกคงอยากจะคุยกับพ่อมากกว่า" ท่านสาธุคุณทรุดตัวลงนั่งบนเตียงและมองดูอีกฝ่ายหนึ่งด้วยสีหน้ายิ้ม ๆ "ถ้าให้พ่อเดา ก็คิดว่าคงไม่พ้นเรื่องของดาวิช"

ผู้เป็นแขกพยักหน้า พร้อมกับถอนหายใจแรง ๆ

"ดาวิชแวะมาหาพ่อเมื่อตอนสาย" นักบวชชราพูดด้วยน้ำเสียงเรื่อย ๆ "ดูท่าทางเป็นผู้ใหญ่ขึ้นมาก"

"ก็โตแต่ตัวเท่านั้นแหละครับ ส่วนนิสัยก็ยังคงเป็นเด็กดื้อดึงเอาแต่ใจตัวไม่เปลี่ยนแปลง"

"มันแผลงฤทธิ์อะไรกับลูกอีกล่ะ" ท่านสาธุคุณถามอย่างนึกขัน

"ผมอยากให้เขาเป็นผู้บังคับบัญชาหน่วยรบในทะเลทราย"

"แต่ดาวิชปฏิเสธ" ผู้ชราต่อให้

"แต่ไหนแต่ไรมา เด็กคนนี้ไม่เคยที่จะลงรอยกับผมเลย" ผู้พูดส่ายหน้าอย่างอ่อนใจ

"ให้พ่อถามอะไรสักอย่างได้ไหม"

ผู้เป็นแขกพยักหน้าเป็นเชิงอนุญาต

"พ่ออยากรู้ว่าถ้าลูกปลูกต้นไม้ในกระถาง แล้วมันเกิดเติบโตจน

คับกระถาง ลูกจะตัดต้นไม้ทิ้งหรือทุบกระถางใบนั้น"

อีกฝ่ายนิ่งไปชั่วครู่ ก่อนเอ่ยตอบเบา ๆ "ทุบกระถางซิครับ"

ท่านสาธุคุณประสานมือเข้าหากันและค้อมตัวไปข้างหน้าช้า ๆ"นั่นแหละ ถึงเวลาที่ลูกจะต้องทุบกระถางที่ชื่อ 'หน่วยรบในทะเลทราย' ของลูกแล้ว"

พันโทชาร์ล คลิฟฟอร์ดมองดูเจ้าอธิการด้วยสายตาครุ่นคิด ก่อนพยักหน้าด้วยสีหน้าที่ค่อยคลายความเคร่งเครียดลง

— □ —

สาธุคุณเบอร์นาร์ด โฮล์ม เดินกลับมาที่เตียงเมื่อผู้บัญชาการคลิฟฟอร์ดลากลับไปได้สักครู่ แล้วหยิบนาฬิกาจากใต้หมอนขึ้นมาดูเวลา

เสียงหินก้อนเล็ก ๆ ที่ถูกขว้างมากระทบกระจกหน้าต่าง ทำให้นักบวชชราเงยหน้าขึ้นและเดินไปที่หน้าต่าง ถอดกลอนออกและผลักบานหน้าต่างออกไป ลมเย็น ๆ จากภายนอกกรูเข้ามาจนผู้ชราอดที่จะห่อไหล่ด้วยความหนาวไม่ได้

"เด็กซุกซน" เจ้าอธิการบ่น พลางดึงบานหน้าต่างเข้ามาโดยไม่ลงกลอน และเดินกลับไปที่เตียง

ลมพัดอู้เข้ามาในห้อง และเมื่อท่านสาธุคุณเหลียวกลับไปมองก็เห็นร่างของใครคนหนึ่งปีนขึ้นมานั่งอยู่บนขอบหน้าต่าง

"ดาวิช" นักบวชชราอุทานเบา ๆ เมื่อมองเห็นร่างนั้นถนัด

ชายหนุ่มโดดลงมาจากขอบหน้าต่าง และก้าวไปหาเจ้าอธิการ

"มีอะไรหรือลูก ถึงได้มาหาพ่อดึก ๆ ดื่น ๆ"

"ผมจะมาขอปืนทองคำที่ฝากท่านไว้" ดาวิชถอดหมวกออกและยกมือขึ้นเสยผมแรง ๆ

"ถึงเวลาที่ลูก 'จำเป็นต้องใช้' มันแล้วหรือ" ท่านสาธุคุณถามด้วยน้ำเสียงเรียบ ๆ

"ครับ" ชายหนุ่มรับคำและก้มหน้านิ่ง

"บอกเหตุผลให้พ่อรู้บ้างได้ไหม"

ดาวิชเงยหน้าขึ้นสบตาผู้สูงวัย

"ผมจะกลับไปทะเลทราย"

"หมายความว่าลูกยินยอมตามความประสงค์ของผู้การคลิฟฟอร์ด" ท่านสาธุคุณถามด้วยความประหลาดใจ

"เปล่า" ชายหนุ่มสั่นศีรษะ "ผมจะกลับไปใช้ชีวิตอย่างชาวทะเลทรายตามเดิม"

"มันเกิดอะไรขึ้น ลูกทำให้พ่อจับต้นชนปลายไม่ถูกแล้ว"

"ผมเพียงแต่เพิ่งรู้ว่าสิ่งที่ตัวเองต้องการอย่างแท้จริงนั้น ไม่ใช่การเป็นนายทหาร ไม่ใช่การมีวิถีชีวิตอย่างชาวเมือง หรืออย่างอื่น แต่ผมต้องการแค่ใครสักคนที่รักและเข้าใจผม พร้อมที่จะอยู่เคียงกันตลอดไปทั้งในยามทุกข์และสุข"

"ลูกพูดเหมือนกำลังมีความรัก"

"ตรงกันข้าม ผมกำลังสูญเสียมันต่างหาก"

สาธุคุณเบอร์นาร์ด โฮล์ม ถอนหายใจหนัก ๆ พลางวางมือลงบนบ่าของชายหนุ่มอย่างปลอบประโลม "ลูกทำให้พ่อนึกถึงลูกโป่งสวรรค์ที่มีสีสัน มีความน่าตื่นตาตื่นใจและให้จินตนาการไปได้ต่าง ๆ นานา แต่เพียงชั่วครู่ชั่วยามก็จะคลายความสดใส ความเร้าใจลง บางครั้งก็หลุดลอยไปจนสุดมือคว้า เมื่อยามที่เรายังเด็ก เรื่องเล็ก ๆ แค่นี้ก็อาจทำให้ถึงกับร้องไห้เป็นวรรคเป็นเวร แต่ครั้นเติบใหญ่และมองย้อนกลับไปในวันเก่า ๆ เราก็ได้แต่นึกขบขันในความไร้เดียงสาของตัวเอง"

ท่านสาธุคุณยิ้มอย่างปรานี "เชื่อพ่อเถอะ ลองปล่อยให้เวลามันล่วงเลยไปสักพัก แล้วค่อยย้อนกลับไปพิจารณาดูใหม่ ลูกอาจจะเห็นว่าแท้จริงความรักที่ทำให้ลูกจะเป็นจะตายอยู่ขณะนี้ มันเป็นเพียงเรื่องของอารมณ์ชั่วแล่นของจิตใจที่ฟุ้งซ่าน หรือภาพลวงตา ซึ่งไม่มีอะไรเป็นแก่นสาร"

"ท่านจะพูดอย่างไรก็ได้ เพราะท่านไม่เคยมีความรัก" ดาวิชกระชากเสียงด้วยความไม่พอใจ

"ลูกรู้ได้อย่างไร" นักบวชชราหัวเราะเบา ๆ "พ่อจะบอกให้ ว่าพ่อ

เป็นคนที่มีความรักอย่างเหลือเฟือ พ่อให้ความรักแก่คนทุกคนในโลก แต่พ่อก็ไม่เคยที่จะเรียกร้องสิ่งใดตอบแทน หรือคิดครอบครองคนที่พ่อรัก เพราะอย่างนั้นพ่อจึงไม่เคยที่จะเป็นทุกข์กับมัน"

ดาวีชนิ่งอึ้ง

"จำที่เราพูดกันเมื่อตอนสายวันนี้ได้ไหม" ท่านสาธุคุณเอ่ยถาม

"เราพูดกันถึงความแตกต่างระหว่างเม็ดทรายกับเครื่องแก้วเจียระไน ลูกก็รู้ใช่ไหมว่าหลายต่อหลายคนได้ทุ่มเทเรี่ยวแรงลงไปมากมายเพียงไรกว่าจะได้เครื่องแก้วอย่างลูกขึ้นมา เครื่องแก้วซึ่งจะทำให้ใครต่อใครตระหนักถึงคุณค่าของทรายเม็ดอื่นในทะเลทราย"

ท่านสาธุคุณเริ่มหอบเบา ๆ "แต่แล้วจู่ ๆ ลูกก็จะทุบแก้วเจียระไนกลับคืนสู่ความไร้ค่าเช่นกรวดทรายสามัญอีกกระนั้นหรือ"

ดาวีชยืนนิ่งอยู่ครู่ใหญ่ ก่อนปลดมือเจ้าอธิการออกจากบ่าของตน พร้อมกับหันหลังเดินกลับไปที่หน้าต่าง

— □ —

ดึกมากแล้ว ทั่วบริเวณโบสถ์อังกฤษกลางนครฟาร์วาห์เงียบสงัด มีแต่เสียงแมลงกลางคืนกรีดปีกระงมอยู่ในสวน จันทร์เพ็ญทอแสงนวลเฉิดฉายอยู่บนท้องฟ้า และทาบเงาจันทร์ลงบนบานกระจกหน้าต่างในห้องนอนของท่านสาธุคุณเบอร์นาร์ด โฮล์ม ซึ่งยังคงคุกเข่าอยู่หน้ากางเขนอันใหญ่ที่ติดอยู่บนฝาผนังที่ฉาบปูนหยาบ ๆ

แสงจันทร์ที่สาดเข้ามากระทบกับสีขาวของผนัง สะท้อนความสว่างโพลน จับดวงหน้าอันสงบเยือกเย็นแต่แฝงไว้ด้วยความอิ่มเอิบของท่านสาธุคุณ

นักบวชชราเงยหน้าขึ้นช้า ๆ สายตาที่ขุ่นมัวด้วยวัยวารจ้องจับอยู่ที่รูปจำลองของพระคริสต์บนกางเขนพร้อมกับยิ้มอย่างเป็นสุข

ภาคที่สี่

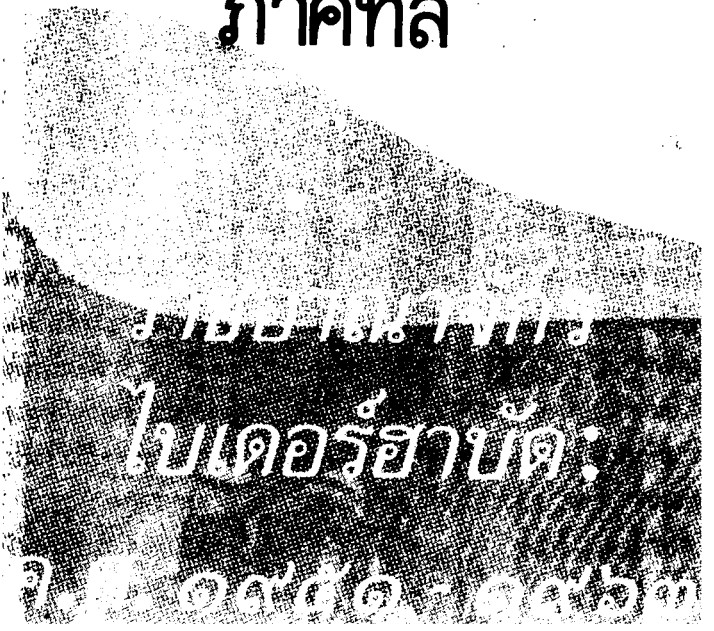

مقهى ومرطبان
الهوشبيس

๔๗

เดือนมกราคมเป็นช่วงที่อากาศของชายฝั่งเมดิเตอร์เรเนียนด้านทวีปแอฟริกาเหนือดีที่สุดของปี เนื่องจากได้รับกระแสลมหนาวจากที่ราบสูงอนาโตเลียตอนปลายทวีปเอเชีย เช้าตรู่ของฟาร์วาห์เริ่มต้นด้วยความสดใส ร้านกาแฟริมทางแน่นขนัดไปด้วยพวกผู้ชายในเครื่องแต่งกายแบบอาหรับที่จับกลุ่มกันดื่มกาแฟตุรกีจากถ้วยกระเบื้องใบเล็ก เสียงพูดคุยดังระงม แทรกแซมด้วยเสียงเพลงในท่วงทำนองอาหรับซึ่งกังวานจากวิทยุและเสียงรถยนต์ที่แล่นผ่านไปมา กลิ่นควันกาแฟที่ระเหยจากหม้อต้มอวลประชันกับกลิ่นฝุ่นทรายที่ถูกลมพัดปลิวเรี่ยกับพื้นถนนปูด้วยแผ่นหิน

ท่ามกลางสายหมอกบาง ๆ และม่านฝุ่น ขบวนของกลุ่มชายหนุ่มในเครื่องแต่งกายแบบเบดูอินเริ่มเคลื่อนตัวช้า ๆ จากวงเวียนหอนาฬิกากลางเมือง ทุกคนอยู่ในอาการสงบ มีแต่เสียงฝีเท้าที่ย่ำลงไปบนพื้นอย่างพร้อมเพรียงกันดังเป็นจังหวะหนักแน่น แผ่นป้ายและผืนผ้าที่เขียนเป็นภาษาอาหรับซึ่งถูกยกชูขึ้นจากกลุ่มผู้เดินขบวน ล้วนมีข้อความที่เรียกร้องให้อังกฤษถอนตัวจากไบเดอร์ฮาบัด และคืนเอกราชแก่ดินแดนในอาณัติของอังกฤษแห่งนี้

ผู้คนตามร้านกาแฟและชาวบ้านแถบนั้นเริ่มออกันออกมาสองฟากถนน บ้างเพ่งมองด้วยความแปลกใจและบ้างก็ส่งเสียงวิพากษ์วิจารณ์ต่าง ๆ นานา รถราแอบเข้าข้างทาง ถนนทั้งสายเปิดโล่งให้แถวขบวนมุ่งหน้าไปตามเส้นทางสู่จวนที่พักของผู้บัญชาการกองทหารอังกฤษประจำไบเดอร์ฮาบัด

ทันทีที่ขบวนล่วงเข้าไปได้ครึ่งทาง แถวทหารแอฟริกันนิโกรก็เคลื่อนจากหน้าจวนของผู้บัญชาการฯ มาปิดทาง ทหารทุกคนกระชับปืนยาวติดดาบปลายปืนในท่าเตรียมประจัญบาน สีหน้าแต่ละคนเฉยเมยไม่แยแสต่อเสียงบริภาษและเสียงโห่ฮาป่าของประชาชนที่ติดตามนักเดินขบวนมา หรือท่าทางสงบนิ่งแต่จริงจังของเหล่าชายหนุ่มเบดูอิน ที่พร้อมจะฝ่ากระสุนปืนและคมดาบไปให้ถึงจุดหมายปลายทาง

กลุ่มคนคืบเข้าไปใกล้แถวทหารทีละก้าว ๆ จนมองเห็นใบหน้าของอีกฝ่ายหนึ่งชัดเจนในความสลัวราง เสียงหายใจแรงขึ้น กระไอบาง ๆ ระเหยจากลมหายใจราวเครื่องยนต์ที่ระบายความร้อนออกมา

"ระวัง" นายทหารอังกฤษที่ยืนม้าอยู่ด้านหลังแถวทหาร ชักดาบออกจากฝักชูขึ้นเหนือศีรษะ และออกคำสั่งด้วยเสียงที่เด็ดขาด "เตรียมประจัญบาน"

"พวกเราบุกไป" เสียงประชาชนตะโกนหนุนผู้เดินขบวน "เอาเอกราชของเราคืนมาจากพวกคริสเตียน"

กระสุนนัดแรกระเบิดขึ้น พร้อมกับคลื่นมนุษย์ที่ถาโถมเข้ามาเหมือนกระแสธารที่เชี่ยวกรากไหลบ่าเข้าหาทำนบกั้นน้ำ เสียงปืนดังระคนกับเสียงโอดโอยและเสียงต่อสู้ชุลมุน หยาดเลือดรินตามร่องดาบปลายปืนที่เป็นประกายกับแสงแดดยามเช้า ควันปืนคลุ้งตลบกับฝุ่นทราย หลายต่อหลายร่างล้มพับลงกับพื้นถนนที่นองไปด้วยเลือด!

พันโทชาร์ล คลิฟฟอร์ดทรุดตัวลงนั่งเบื้องพระพักตร์ของ**กษัตริย์ฟาฮัด** สีหน้าของผู้บัญชาการกองทหารอังกฤษเต็มไปด้วยริ้วรอยแห่งความหนักใจ

"เหตุการณ์ที่เกิดขึ้นเมื่อเช้าเป็นเหตุสุดวิสัย ทหารจำเป็นต้องป้องกันตัวเองในสถานการณ์เฉพาะหน้า" นายพันโทระบายความรู้สึกด้วยน้ำเสียงที่เคร่งเครียด

"ป้องกันตนเองจากชาวบ้านที่ปราศจากอาวุธน่ะหรือ" กษัตริย์

ฟาฮัดย้อนถาม และก้มลงอ่านเอกสารบนโต๊ะ

"สิ่งที่ท่านเรียกว่า 'เหตุสุดวิสัย' ทำให้มีคนตายไป ๓๐ กว่าคน และบาดเจ็บอีกร่วมร้อย"

"แต่ฝ่าบาทก็ทรงทราบว่าเหตุการณ์เช่นนี้ยากที่จะควบคุมสถานการณ์ กระหม่อมเองใช่ว่าจะสบายใจในเรื่องที่เกิดขึ้น แต่ถ้าไม่ตัดไฟแต่ต้นลม มันก็อาจจะลุกลามใหญ่โตไปกว่านี้"

"อะไรที่ท่านคิดว่าจะลุกลามใหญ่โต" กษัตริย์ฟาฮัดยกพระหัตถ์ขึ้นลูบพระมัสสุเรียวงามที่แซมด้วยสีขาว

ผู้บัญชาการกองทหารอังกฤษหายใจแรง ๆ อย่างอึดอัด

"จลาจล วินาศกรรม หรือการก่อความไม่สงบต่าง ๆ"

"ฉันไม่สู้เข้าใจความคิดของพวกคริสเตียนนัก" ประมุขแห่งไบเดอร์ฮาบัดอิงพระปฤษฎางค์กับพนักเก้าอี้ "แต่ก็อดสงสัยไม่ได้ว่าเหตุการณ์ที่เกิดขึ้นเมื่อเช้าจะเป็นการ 'ตัดไฟ' หรือ 'โหมไฟ' ให้ลุกฮือยิ่งขึ้นกันแน่"

พันโทชาร์ล คลิฟฟอร์ดเชิดหน้า

"เรื่องนี้กระหม่อมจะเป็นผู้รับผิดชอบและตัดสินเอง"

"ดี" กษัตริย์ฟาฮัดพยักพระพักตร์ช้า ๆ "ถ้าเช่นนั้นท่านจะรับผิดชอบกับ ๓๐ ชีวิตที่สูญเสียไปอย่างไรบ้าง"

"พวกนั้นเป็นพวกที่ทำผิดกฎหมายบ้านเมือง" นายพันโทขึ้นเสียงด้วยความลืมตัว

"กระหม่อมไม่สามารถจะรับผิดชอบอะไรได้"

"ท่านตัดสินความผิดถูกของคนพวกนั้นจากอะไร" ประมุขแห่งไบเดอร์ฮาบัดตรัสถามด้วยน้ำพระเสียงเรียบ ๆ "ถ้าจากการที่เขาเรียกร้องเอกราช หรือกระด้างกระเดื่องต่ออังกฤษ ฉันก็ออกจะแปลกใจที่ทำไมคนอย่างนายพลเดอโกลถึงได้กลายเป็นวีรบุรุษและได้รับการยกย่องจากพวกท่าน ในเมื่อเขาก็ทำในสิ่งที่ไม่แตกต่างจากชาวไบเดอร์ฮาบัดเมื่อเช้านี้ นายพลเดอโกลเรียกร้องเอกราชจากนาซีที่ยึดครองฝรั่งเศส และทำสงครามใต้ดินต่อต้านเยอรมันอย่างรุนแรงกว่าชาวไบเดอร์ฮาบัดที่มีเพียงแผ่นป้าย

และมือเปล่า"

กษัตริย์ฟาฮัดทอดพระเนตรดูพันโทชาวอังกฤษด้วยสายพระเนตรที่ขมขื่น

"จำที่ฉันเคยพูดได้ไหมว่าตะวันเริ่มลับฟ้านอกราชอาณาจักรอังกฤษแล้ว ไม่มีประโยชน์อะไรที่จะฉุดยั้งสิ่งที่เกิดขึ้นนี้ได้ คืนเอกราชให้ไบเดอร์ฮาบัดเถิด ก่อนที่ท่านจะถลำลึกลงไปจนถอนตัวไม่ขึ้น อย่าเรียกร้องอะไรจากเราอีกเลย เพราะเราไม่มีสิ่งใดที่จะเหลือให้พวกท่านอีกแล้ว นอกจากความจงเกลียดจงชังซึ่งนับวันจะยิ่งเพิ่มพูนขึ้นเรื่อย ๆ"

พันโทชาร์ล คลิฟฟอร์ด ประสานสายตากับกษัตริย์หนุ่มใหญ่ "คนเราต่างก็มีหน้าที่และความรับผิดชอบ และบางครั้งมันก็อาจจะสวนทางกับหน้าที่และความรับผิดชอบของคนอื่น" ผู้บัญชาการกองทหารอังกฤษนิ่งไปครู่หนึ่ง ก่อนกราบทูลด้วยน้ำเสียงที่หนักแน่น "กระหม่อมขอกราบทูลโดยสัตย์จริงว่ากระหม่อมเคารพฝ่าบาทอย่างยิ่ง แต่ตอนนี้กระหม่อมจำเป็นต้องปฏิบัติตามหน้าที่และความรับผิดชอบที่มีอยู่ ด้วยการถวายการอารักขาแก่ฝ่าบาทเป็นพิเศษ และขอร้องให้ทรงประทับอยู่แต่ในตำหนักอย่าติดต่อกับบุคคลภายนอกเป็นอันขาด"

ประมุขแห่งไบเดอร์ฮาบัดผงกพระเศียร พลางแย้มพระโอษฐ์ "ฉันชักจะเชื่อที่พวกนักประวัติศาสตร์ตะวันตกชอบพูดว่า 'ประวัติศาสตร์มักจะย้อนรอยของมันเอง' จำได้ไหมเมื่อสิ้นสงคราม ท่านเป็นคนที่มาปลดปล่อยฉันจาก 'การอารักขา' ของอิตาลี"

กษัตริย์ฟาฮัดทรงพระสรวลในพระศอ "ครั้นถึงวันนี้ ท่านเองกลับเป็นคนให้ 'การอารักขา' แบบนั้นกับฉันอีกครั้งหนึ่ง"

พันโทชาร์ล คลิฟฟอร์ดเบือนหน้าไปทางหนึ่ง ก่อนลุกขึ้นถวายคำนับและเดินตัวตรงออกไปจากห้องประทับ

ห้องเล็กอันอับทึบในตึกเก่า ๆ ชานนครฟาร์วาห์แน่นขนัดด้วยผู้คนจำนวนมากที่ชุมนุมกันอยู่ด้วยสีหน้าและท่าทางเคียดแค้น

ดาวีชในเครื่องแต่งกายแบบเบดูอินยืนเด่นอยู่กลางห้อง ใบหน้าของชายหนุ่มเคร่งเครียดหมองคล้ำ เขากวาดสายตาไปรอบห้อง แล้วจึงเอ่ยขึ้นด้วยน้ำเสียงที่มั่นคง

"เหตุการณ์ที่เกิดขึ้นในตอนเช้าวันนี้ แสดงให้เห็นถึงความกระหายเลือดของปีศาจนักล่าอาณานิคมที่ไม่เคยคำนึงถึงสิ่งใด นอกจากจะดิ้นรนยึดครองดินแดนของคนอื่นเอาไว้ให้นานที่สุด เพื่อกอบโกยทรัพยากรและสูบเลือดสูบเนื้อพวกเรา แต่เหตุการณ์เมื่อเช้านั่นเองก็จะประจานความโหดร้ายทารุณของอังกฤษ ที่กระทำต่อเราให้ชาวโลกได้รับรู้"

ดาวีชหายใจเข้าแรง ๆ

"ข้าขอยืนยันว่า การเรียกร้องเอกราชโดยสันติวิธี เป็นแนวทางที่ถูกต้องในการต่อสู้กับนักล่าอาณานิคมคริสเตียน ที่ยังคงมีอำนาจและอิทธิพลอย่างสูงในดินแดนของเรา ข้าขอร้องให้พวกเราทุกคนใช้ความอดทนและอดกลั้น ไม่โต้ตอบด้วยวิธีการที่รุนแรง การต่อสู้ด้วยวิถีทางนี้จะสามารถเรียกร้องความเห็นอกเห็นใจจากประชาชนให้หันมาสนับสนุนพวกเรา ขณะเดียวกับที่ปลุกสำนึกของความเป็นชาตินิยมได้อย่างกว้างขวางจนมีพลังเพียงพอจะต่อรองกับอังกฤษได้"

"ข้าไม่เชื่อว่าการต่อสู้เช่นนั้นจะมีหนทางเอาชนะพวกคริสเตียน" ผู้ร่วมชุมนุมคนหนึ่งค้านเสียงดัง "ทำไมเราไม่ตอบโต้พวกมันด้วยตาต่อตาฟันต่อฟัน"

ดาวีชรอจนกระทั่งเสียงฮือฮาสนับสนุนความคิดดังกล่าวค่อยซาลงแล้ว จึงพูดขึ้นด้วยกังวานเสียงที่หนักแน่น

"การทำเช่นนั้นมีแต่จะทำให้พวกอังกฤษถือเป็นสาเหตุยึดเยื้อการยึดครองไบเดอร์ฮาบัด และหาทางปราบปรามพวกที่แข็งข้ออย่างรุนแรงได้โดยถนัดมือ"

"เจ้าพูดเหมือนจะปล่อยให้พวกเราเมื่อเช้า ล้มตายไปอย่างไร้ความหมาย" คนที่คัดค้านยังไม่ยอมจำนน

"ชีวิตของคนทุกคนล้วนมีค่า แต่เราก็ต่างอยู่ภายใต้ลิขิตขององค์

อัลเลาะห์" ดาวีชพูดด้วยน้ำเสียงที่เคร่งขรึม "พวกเราเมื่อเช้าได้อุทิศตนเพื่อรับใช้อัลเลาะห์แล้ว หน้าที่ของพวกเราที่ยังอยู่กันในที่นี้ ก็คือสืบต่อปณิธานอันนั้น และทำหน้าที่อันศักดิ์สิทธิ์นี้ต่อไป จนกว่าจะได้ผืนแผ่นดินทั้งหมดของเรากลับคืนมาจากพวกคริสเตียน"

กองบัญชาการทหารอังกฤษประจำไบเดอร์ฮาบัดในบ่ายวันนั้นอยู่ในสภาพที่เตรียมพร้อมจะรับมือกับสถานการณ์ซึ่งไม่อาจคาดคะเนได้ ทหารแอฟริกันนิโกรและพื้นเมืองในชุดสนามตั้งมั่นอยู่หลังแนวกระสอบทรายและรั้วลวดหนามที่ถูกขึงเสริมขึ้นอย่างแน่นหนา บรรดานายทหารเดินไปมาอยู่ขวักไขว่ หลายคนมีท่าทางที่วิตกกังวล ในขณะที่อีกหลายคนมีความกระเหี้ยนกระหือรือที่จะใช้ความรุนแรงเข้าจัดการกับผู้กระด้างกระเดื่อง

พันโทชาร์ล คลิฟฟอร์ดยืนอยู่ที่หน้าต่าง สายตาของผู้บัญชาการทอดยาวออกไปเบื้องนอก เฝ้ามองความชุลมุนของเหล่าทหารอยู่เงียบ ๆ

เสียงเคาะเบา ๆ ดังขึ้นที่ประตู และเมื่อนายพันโทชาวอังกฤษหันกลับมา ก็เห็นดาวีชในเครื่องแต่งกายแบบเบดูอินก้าวเข้ามาในห้อง แสงสว่างจากระเบียงสาดเข้ามาทางบานประตูที่เปิดกว้างจับร่างของชายหนุ่มโพลนขึ้น

"ฉันกำลังรอเธออยู่" เจ้าของห้องพูดพร้อมกับเดินจากหน้าต่างมายังโต๊ะทำงาน "ฉันเข้าใจความรู้สึกของเธอ และอยากจะพูดกับเธอถึงเหตุการณ์ที่เกิดขึ้นเมื่อเช้า"

"ผมไม่มีอะไรที่จะพูดกับท่าน" ดาวีชปฏิเสธและยืนนิ่งอยู่ที่เดิม

พันโทคลิฟฟอร์ดประสานมือเข้าหากัน และมองดูชายหนุ่มอยู่ครู่หนึ่ง "จะอย่างไรก็แล้วแต่ ฉันอยากให้เธอเปลี่ยนเครื่องแต่งตัวเสียก่อน ที่นี่เป็นเขตทหาร และตัวเธอเองก็เป็นนายทหาร"

ชายหนุ่มยืดอกขึ้นเผชิญหน้ากับผู้บังคับบัญชา "บางทีท่านอาจจะยังสำคัญผิดอยู่" น้ำเสียงของชายหนุ่มราบเรียบแต่จริงจัง "ที่นี่เป็นดินแดนของเบดูอิน และผมเป็นเบดูอิน"

๔๘

พันโทชาร์ล คลิฟฟอร์ดนิ่งอึ้งไปพักใหญ่ก่อนที่จะเอ่ยขึ้นช้า ๆ อย่างควบคุมอารมณ์

"ก่อนที่เราจะพูดอะไรกันต่อไป ฉันขอให้เธอถอดชุดนั่นออกและสวมเครื่องแบบให้เรียบร้อย"

"ผมไม่มีวันจะแต่งเครื่องแบบทหารอังกฤษอีก" ชายหนุ่มปฏิเสธแข็งกร้าว

ผู้บัญชาการกองทหารอังกฤษวางมือลงบนโต๊ะ และจ้องมองอีกฝ่ายหนึ่งด้วยสายตาดุดัน

"เธอกำลังขัดคำสั่งผู้บังคับบัญชา" พันโทคลิฟฟอร์ดพูดเสียงดัง "ฉันให้โอกาสเธอเป็นครั้งสุดท้าย เปลี่ยนเครื่องแต่งตัวเสีย ไม่เช่นนั้นฉันก็จำเป็นต้องลงโทษเธอ"

"ท่านจะลงโทษอย่างไรก็ได้" ดาวิชเชิดหน้าอย่างไม่สะทกสะท้าน "แต่ถึงอย่างไรก็ไม่มีทางทำให้ผมกลับไปสวมเครื่องแบบของพวกท่านได้อีก"

นายพันโทชาวอังกฤษโกรธจนหน้าแดงก่ำ และตะโกนเรียกยามรักษาการณ์เสียงลั่น

"จ่า" ผู้บัญชาการออกคำสั่งทันทีที่ทหารยามเปิดประตูถลันเข้ามา "เอาหมวดดาวิชไปขัง"

ชายหนุ่มมองดูผู้บังคับบัญชาอีกครั้ง แล้วหันหลังกลับก้าวเดินตามทหารยามออกไปจากห้องอย่างองอาจ ทิ้งให้พันโทคลิฟฟอร์ดมองตามด้วยสายตาที่ขุ่นเคือง

ท่านสาธุคุณเบอร์นาร์ด โฮล์ม ซึ่งนอนซมอยู่บนเตียง ผงกศีรษะขึ้นจากหมอนเมื่อเสียงตบประตูห้องดังกระชั้น

"เข้ามาเถอะลูก" นักบวชชราเปล่งเสียงอย่างยากลำบาก "พ่อไม่ได้ลงกลอนหรอก"

ประตูเปิดผางออก นักบวชหนุ่มที่ทำหน้าที่ดูแลโบสถ์ถลันเข้ามา ติดตามด้วยนายร้อยโทชาวอังกฤษและพลทหารพื้นเมืองอีก ๒-๓ คน

"เร็วเข้าเถอะครับคุณพ่อ" นักบวชหนุ่มปราดเข้ามาคุกเข่าที่ข้างเตียง และพูดด้วยน้ำเสียงละล่ำละลัก "พวกเบดูอินกำลังบ้าคลั่ง เที่ยวทำร้ายผู้คนและเผารถราบ้านช่องอลหม่านไปทั้งเมือง"

"ท่านผู้บัญชาการให้ผมมารับคุณพ่อและทุกคนที่นี่ไปกองบัญชาการ" นายร้อยโทอังกฤษก้าวเข้ามาใกล้

"แล้วโบสถ์นี่ล่ะใครจะดูแล" ท่านสาธุคุณมองหน้าคนนั้นทีคนนี้ที แต่ทุกคนพากันหลบสายตาไปทางอื่น

"ตอนนี้กำลังหน้าสิ่วหน้าขวาน" ร้อยโทหนุ่มพูดขึ้นเบา ๆ "ผมคิดว่าชีวิตของท่านและคนอื่น ๆ มีค่ากว่าวัตถุ"

"โบสถ์นี่ไม่ได้เป็นเพียงแค่วัตถุ" เจ้าอธิการเน้นเสียงและยันกายขึ้นนั่งพิงผนังห้อง

"แต่เป็นทั้งจิตใจและวิญญาณของคริสเตียนทุกคนในฟาร์วาห์และไบเดอร์ฮาบัด" ท่านสาธุคุณไอแรง ๆ "ลูกพาคนอื่น ๆ ไปเถอะ พ่อจะอยู่ดูแลโบสถ์เอง"

"แต่คุณพ่อครับ" นักบวชหนุ่มท้วงเสียงสั่น

"ไปเถอะบราเธอร์ลีโอ" สาธุคุณเบอร์นาร์ด โฮล์มมองดูด้วยสายตาที่เปี่ยมไปด้วยความเมตตา "พ่อเหมือนเทียนที่ใกล้จะมอดดับแล้ว ไม่ว่าจะมีลมโหมมาหรือไม่ก็ตาม และพ่อจะเป็นสุขมากถ้าได้อยู่ในโบสถ์แห่งนี้ในนาทีสุดท้ายของชีวิต"

ท่านสาธุคุณสอดมือไปใต้หมอนและดึงปืนพกกระบอกหนึ่งซึ่งบรรจุอยู่ในซองหนังสีดำออกมาส่งให้บราเธอร์ลีโอ "ปืนกระบอกนี้เป็นของดาวีช ช่วยคืนให้เจ้าตัวเขาแทนพ่อด้วย บอกกับเขาว่าพ่อภาวนาเสมอ ขอให้ไม่มีวันที่เขาจำเป็นต้องใช้มัน"

ร้อยโทหนุ่มทำท่าเหมือนจะพูดอะไรออกมา แต่แล้วก็นิ่งไป

บราเธอร์ลีโอเขยิบตัวเข้าไปใกล้ รับปืนมาวางไว้ข้างตัว แล้วก้มลง

จุมพิตมือท่านสาธุคุณ

"ผู้หมวด" เจ้าอธิการเงยหน้าขึ้นมองนายทหารอังกฤษ "ขอแรงช่วยพยุงฉันไปในโบสถ์ทีเถอะ"

พันโทชาร์ล คลิฟฟอร์ด เงยหน้าจากโทรเลขบนโต๊ะด้วยสีหน้าที่ปราศจากความรู้สึก ผู้บัญชาการกองทหารอังกฤษลุกจากเก้าอี้ด้วยท่าทางที่เนือย ๆ และเดินไปหยุดที่หน้าต่างพลางเหม่อมองออกไปภายนอกท่ามกลางความชุลมุนวุ่นวายต่าง ๆ ด้วยสายตาอันเฉยเมย

เสียงเคาะประตูห้องดังขึ้นแผ่ว ๆ เขาร้องอนุญาตโดยไม่ได้เหลียวกลับมามองผู้ที่ก้าวเข้ามาในห้อง

ดาวิชในเครื่องแต่งกายแบบเบดูอินขะมุกขะมอมย่างเท้าช้า ๆ เข้ามายืนอยู่กลางห้อง ใบหน้าของชายหนุ่มครึ้มด้วยหนวดเครา สีหน้าแม้จะอิดโรยแต่ดวงตาคมกล้าคู่นั้นยังคงฉายแววองอาจเด็ดเดี่ยว

"นั่งก่อนซิ" พันโทคลิฟฟอร์ดเอ่ยขึ้นเบา ๆ และหันข้างพิงขอบหน้าต่างมองดูดาวิชเงียบ ๆ

ชายหนุ่มยังคงยืนนิ่งเหมือนไม่ได้ยินคำพูดนั้น

"รัฐบาลอังกฤษตกลงที่จะมอบเอกราชแก่ไบเดอร์ฮาบัด" ผู้บัญชาการทหารอังกฤษยกมือขึ้นลูบหนวดอยู่ครู่หนึ่ง ก่อนกล่าวต่อไปด้วยน้ำเสียงเรียบ ๆ "แต่ในขั้นนี้ขอให้ทุกฝ่ายหยุดการเคลื่อนไหว เพื่อให้สถานการณ์กลับคืนสู่สภาพปกติก่อน"

ดวงตาของดาวิชเปล่งประกายเจิดจ้า ชายหนุ่มพยักหน้ารับรู้และเอ่ยถามเบา ๆ "ผมยังไม่เข้าใจประโยคสุดท้ายที่ท่านพูดถึง"

พันโทชาวอังกฤษหายใจเข้าแรง ๆ "เธอคงไม่รู้ว่าตลอดเวลาสามอาทิตย์มานี้ พวกเบดูอินก่อการจลาจลวุ่นวายทั่วไป ฆ่าฟันผู้คนที่ไม่รู้อีโหน่อีเหน่ล้มตายหลายสิบคน..." ผู้บัญชาการเงียบไปนิดหนึ่ง "โบสถ์อังกฤษถูกเผาจนราบ"

"ท่านอธิการล่ะ" ดาวิชถามโพล่งขึ้น

"ฉันส่งคนไปรับแล้ว แต่ท่านไม่ยอมมา เราพบศพท่านกอดมหากางเขนดำเป็นตอตะโกอยู่กลางโบสถ์"

ดาวีชก้มหน้าลง ชายหนุ่มกลืนน้ำลายลงคอที่แห้งผาก

"ฉันอยากขอร้องให้เธอช่วยยุติการต่อสู้เพื่อที่ทุกสิ่งทุกอย่างจะได้จบลงด้วยดี"

"ตกลง" ชายหนุ่มเงยหน้าขึ้นสบตาผู้บังคับบัญชาด้วยสายตาที่หม่นหมอง

"ท่านออกคำสั่งให้ทหารอังกฤษหยุดยิงและถอยกลับที่ตั้ง ขอเวลาผมหกชั่วโมง ผมจะทำให้การสู้รบยุติลง"

"ขอบใจ" พันโทชาร์ล คลิฟฟอร์ด เดินมาหา และยื่นมือออกมาบีบไหล่อีกฝ่ายหนึ่ง

"ถึงอย่างไรเธอก็เป็นคนที่ฉันเชื่อมือได้เสมอ"

ดาวีชปลดมือผู้บัญชาการออกจากบ่า และหันหลังเดินออกไปจากห้องเงียบ ๆ

รถจีปเปิดประทุนเปิดไฟหน้าสว่างจ้าแล่นตะบึงไปตามถนนที่ร้างผู้คนและรถรากลางแสงแดดที่แผดจ้าของยามเที่ยงวัน เมื่อล่วงเข้าสู่ย่านสถานที่พักผ่อนหย่อนใจของชาวอังกฤษก็พบกับสภาพพังพินาศของร้านรวงซึ่งเคยตกแต่งประดับประดางดงามสองข้างทาง ตึกสามชั้นตรงหัวมุมถนนที่เคยเป็นรมณียสถาน *๑๐๐๑ ทิวา* อันเลื่องชื่อ จมอยู่ในกองเถ้าถ่าน

รถวิ่งผ่านวงเวียนอันเป็นที่ตั้งของหอนาฬิกา มุ่งสู่ถนนสายที่รายเรียงด้วยต้นมะฮอกกานี ผ่านคฤหาสน์ของเหล่าคหบดี และโรงเรียนประจำซึ่งก่อด้วยอิฐสีแดงปกคลุมด้วยเถาไอวี กระทั่งมองเห็นซากปรักหักพังของโบสถ์อังกฤษประจำนครฟาร์วาห์อยู่เบื้องหน้า

ดาวีชแอบรถจีปเข้าข้างทาง เขาก้าวลงจากรถและยืนตะลึงดูสถานที่พำนักของท่านสาธุคุณผู้ผลักดันให้วิถีชีวิตของตนต้องหักเหไปอย่างคาดไม่ถึงอยู่ครู่ใหญ่ ก่อนเดินผ่านประตูเหล็กที่เปิดกว้าง ก้าวข้ามเศษอิฐเศษปูนเข้าไปหยุดอยู่หน้าตัวโบสถ์ ซึ่งโครงบนถูกเผาพังทลายลงมา

กองอยู่เบื้องล่าง กลิ่นไหม้และควันไฟยังกรุ่นอยู่รอบ ๆ ผนังโบสถ์ส่วนที่เหลือเปรอะเปื้อนด้วยเขม่าและรอยด่างดวง บนพื้นเกลื่อนไปด้วยเศษกระจกสีจากภาพพระคริสต์บานใหญ่ ที่เคยประดับอยู่บนช่องผนังโบสถ์

ชายหนุ่มกล้ำกลืนความรู้สึกบางอย่างลงในอก เขายืนสงบใจอยู่พักหนึ่ง แล้วจึงเดินกลับมาขึ้นรถบ่ายหน้าสู่สถานที่ชุมนุมของพวกกู้ชาติชานกรุงฟาร์วาห์

๔๙

กลุ่มชนที่ชุมนุมอยู่ในห้องนั้นแตกฮือออกเป็นทาง เมื่อร่างสูงใหญ่ของดาวีชเดินผ่าเข้ามาด้วยท่าทางที่เอาเรื่อง

ชายหนุ่มกรากเข้าไปหาผู้ชายวัยกลางคนร่างอ้วนใหญ่ไว้หนวดเรียวและเคราแพะที่นั่งเด่นอยู่บนเก้าอี้มุมห้อง เขากระชากคอเสื้อชายคนนั้นให้ลุกขึ้น พร้อมกับตะคอกถามด้วยน้ำเสียงดุดัน

"รู้ตัวไหมซาเดฟ ว่าแกทำอะไรลงไป ไอ้ความบุ่มบ่ามและโง่บัดซบของแกทำลายการเรียกร้องเอกราชโดยสันติลงย่อยยับ และทำให้ไบเดอร์ฮาบัดลุกเป็นไฟ"

"ข้าบอกแล้วไงว่า วิธีต่อสู้กับพวกอังกฤษที่ดีที่สุดก็คือตาต่อตาฟันต่อฟัน" ซาเดฟตะโกนเถียง พร้อมกับส่ายตาหาผู้สนับสนุน "พวกอังกฤษเหมือนหนูเหมือนปลวกที่เข้ามาทำรังอยู่ในบ้านเรา หากไม่กำจัดมันออกไปให้หมดสิ้น เราก็ไม่มีทางอยู่เป็นสุข"

"แล้วเจ้าคิดว่ามันคุ้มกันไหมกับการเผาบ้านตัวเองเพื่อไล่หนูไล่ปลวก" ดาวีชตะเบ็งเสียงใส่หน้า "ความคิดตื้น ๆ ของเจ้าเกือบทำให้พวกเราฉิบหายกันหมด ถ้าอังกฤษเกิดบ้าเลือดและปราบปรามอย่างแตกหักแบบที่อิตาลีทำกับโอมาร์ มุกตาร์ สมัยสงคราม หากเป็นเช่นนั้น คิดหรือว่า

เจ้ากับพรรคพวกจะมีโอกาสมานั่งเสนอหน้าอยู่อย่างนี้ ป่านนี้มิตายโหงตายห่าอยู่ในหลุมกันหมดแล้วหรือ และไอ้งานทุกอย่างที่ทำกันมาแต่ต้นก็เป็นอันสูญเปล่า"

ซาเดฟเงียบกริบ ก้มหน้าหลบสายตาวาวโรจน์ของอีกฝ่ายหนึ่ง

"สั่งให้ทุกคนวางอาวุธ และยุติการต่อสู้ทุกอย่าง" ดาวิชออกคำสั่ง และกระแทกตัวซาเดฟลงกับเก้าอี้

"ใครจะรับประกันความปลอดภัยของพวกเราเมื่อไม่มีอาวุธอยู่ในมือ" ชายชราที่ยืนอยู่ใกล้ ๆ ร้องถามขึ้น

"ข้า" ดาวิชหันกลับมาทางผู้ถาม พลางประกาศด้วยเสียงดัง "ดาวิช ลูกชายชี้คฮาบาซ จะเป็นผู้รับผิดชอบทุกอย่าง"

กษัตริย์ฟาฮัดทรงลุกจากเก้าอี้ที่ประทับ เมื่อพันโทชาร์ลคลิฟฟอร์ด ก้าวเข้ามาในห้องทรงพระอักษร ผู้บัญชาการกองทหารอังกฤษชิดเท้าแสดงความเคารพ แล้วจึงเดินเข้าไปถวายเอกสารในแฟ้มที่ถือมาให้ทอดพระเนตร

"ลอนดอนยินดีต้อนรับคณะผู้แทนที่จะเดินทางไปเจรจาเรื่องการมอบเอกราชแก่ไบเดอร์ฮาบัดตามที่ทรงเสนอไป แต่กระหม่อมได้รับการขอร้องเป็นการภายใน ให้ทรงพิจารณาเปลี่ยนแปลงตัวบุคคลในคณะบางคน"

กษัตริย์ฟาฮัดลดแฟ้มที่กำลังทรงอ่านอยู่ลง "ใครบ้าง"

"คนแรกคือเจ้าชายรากิบ ดูรานหัวหน้าคณะ" พันโทคลิฟฟอร์ดกระแอมเบา ๆ "ทางลอนดอนมีความเห็นว่าเจ้าชายทรงพระชรามากแล้วและไม่ทรงสันทัดภาษาอังกฤษ หากเป็นไปได้ ก็ใคร่ขอให้ทรงพระกรุณาเปลี่ยนตัวเจ้าชายไฟซาล จากรองหัวหน้าคณะ เป็นหัวหน้าคณะ"

องค์ประมุขแห่งไบเดอร์ฮาบัดนิ่งไปครู่หนึ่ง "เสด็จลุงทรงเป็นพระราชวงศ์ชั้นผู้ใหญ่ที่รอบรู้กิจการบ้านเมือง และต่อสู้ดิ้นรนเพื่อกอบกู้เอกราชมาตั้งแต่สมัยที่อิตาลียึดครองไบเดอร์ฮาบัด ส่วนไฟซาลแม้จะเป็น

นักเรียนเก่าอังกฤษ และอยู่ในฐานะรัชทายาท แต่ก็ยังด้อยประสบการณ์อยู่มาก"

"กระหม่อมคิดว่าการเจราจรครั้งนี้คงไม่มีปัญหาอะไร เพราะรัฐบาลอังกฤษมีนโยบายจะโอนอ่อนผ่อนตามความประสงค์ของไบเดอร์ฮาบัดอยู่แล้ว ในทางตรงกันข้าม เมื่อเจ้าชายไฟซาลในฐานะหัวหน้าคณะผู้แทนประสบความสำเร็จในการเจรจาครั้งนี้ ก็จะเป็นการยกบทบาทขององค์รัชทายาทให้สูงขึ้นในสายตาของประชาชน"

กษัตริย์ฟาฮัดพยักพระพักตร์ "คนอื่นล่ะ"

ผู้บัญชาการกลืนน้ำลายลงคอ "ดาวีช"

"ทำไม"

"ทางลอนดอนอยากให้เปลี่ยนเป็นซาเดฟแทน"

ประมุขแห่งไบเดอร์ฮาบัดโยนแฟ้มในพระหัตถ์ลงบนโต๊ะ "ฉันไม่เข้าใจความคิดของลอนดอนเรื่องนี้ ท่านเองก็รู้อยู่แก่ใจว่าซาเดฟเป็นคนบุ่มบ่าม ชอบใช้ความรุนแรงจนก่อให้เกิดการจลาจลในฟาร์วาห์ และไม่ใช่คนที่มีค่าควรแก่การสนใจ ในขณะที่ดาวีชนิยมสันติ และเป็นคนคลี่คลายสถานการณ์ให้ดีขึ้น รวมทั้งได้รับการยอมรับนับถือจากเบดูอินส่วนใหญ่"

"กระหม่อมทราบดี" พันโทคลิฟฟอร์ดกราบทูลด้วยน้ำเสียงราบเรียบ "แต่ทางลอนดอนมีความเห็นในแง่ที่ว่า หากซาเดฟไม่ได้ร่วมอยู่ในคณะผู้แทน ก็อาจปฏิเสธข้อตกลงใด ๆ ที่จะมีขึ้นและก่อความไม่สงบขึ้นได้"

"ถ้าเช่นนั้นก็เพียงแต่เพิ่มชื่อซาเดฟเข้าไป โดยไม่จำเป็นต้องตัดดาวีชออกก็ได้"

"หากฝ่าบาททำเช่นนั้น ก็จะเป็นผลให้มีผู้แทนจากเบดูอินกลุ่มนี้ร่วมอยู่ในคณะถึง ๒ คน ซึ่งอาจก่อให้เกิดความไม่พอใจขึ้นในหมู่ชนกลุ่มอื่นของไบเดอร์ฮาบัดได้"

"นี่เป็นคณะผู้แทนของไบเดอร์ฮาบัด หรือของอังกฤษกันแน่"

กษัตริย์ฟาฮัดย้อนถามด้วยน้ำเสียงห้วน ๆ

"ของไบเดอร์ฮาบัดกระหม่อม" ผู้บัญชาการกองทหารอังกฤษกราบทูลด้วยสีหน้าเป็นปกติ

"แต่ฝ่าบาทอาจทรงลืมไปว่า ขณะนี้อังกฤษยังเป็นผู้ดูแลกิจการด้านต่างประเทศของไบเดอร์ฮาบัดอยู่"

ดวงอาทิตย์เพิ่งจะลับขอบฟ้า พร้อมกับแผดรังสีสุดท้ายของทิวาวารขับพื้นทะเลทรายเป็นสีทองระยับ เสียงขานละหมาดวังเวงอยู่ในความเวิ้งว้างของทะเลทราย แทรกแซมด้วยเสียงหวีดหวิวของสายลม

ชายหนุ่มที่ยืนอูฐโดดเดี่ยวอยู่บนเนินทราย ตบต้นคอสัตว์พาหนะที่ขี่อยู่เบา ๆ เป็นสัญญาณให้มันย่อตัวลง พลางก้าวลงจากหลังอูฐ บ่ายหน้าไปทางที่ตั้งของนครเมกกะในแหลมอาระเบียอันไกลโพ้น แลตั้งจิตทำละหมาดมักลิบ

— □ —

จ่านายสิบชาวซูดาน ทอดสายตาดูร่างที่นั่งอยู่ตรงหน้าอย่างพินิจพิเคราะห์

"หลายปีเหลือเกินที่เราไม่ได้พบกัน จนผมนึกว่าตัวเองคงจะไปรับใช้อัลเลาะห์เสียก่อนที่วันนี้จะมาถึง"

"ดูท่าทางครูยังแข็งแรงเหมือนเดิม" ดาวีชเอ่ยชม พลางยกถ้วยกาแฟขึ้นจิบ

"โอ๊ย สังขารมันไม่ไหวแล้ว แค่ฝึกทหารนิดหน่อยก็หมดเรี่ยวแรง บางทีกรรมมันคงสนองที่ผมเคยเคี่ยวเข็ญใครต่อใครไว้มากเมื่อสมัยหนุ่ม ๆ"

ชายหนุ่มหัวเราะเบา ๆ เมื่อนึกถึงครั้งที่ตนเป็นนักเรียนนายสิบและถูกครูฝึกชาวซูดานปลุกขึ้นกลางดึกให้แต่งชุดสนาม เอาก้อนหินขนาดใหญ่ใส่ลงจนเต็มเป้ แล้วให้วิ่งจากกองบัญชาการไปหอนาฬิกากลางเมือง

"หมวดได้พบใครหรือยังครับ" เจ้าของกระโจมถามขณะที่ส่งอับ

อินทผลัมแห้งให้

"ยังเลย" เขาตอบพร้อมกับยื่นมือออกไปหยิบผลไม้ของชาวทะเลทรายมาใส่ปาก "เดี๋ยวนี้ ครูดูจะเป็นเบดูอินยิ่งกว่าฉันเสียอีก"

จ๊าคโคโมหัวเราะเก้อ ๆ ในคำสัพยอก

"ก็เมียเขาจัดการให้ทั้งนั้นแหละครับ"

"อะไรกัน นี่ครูกลายเป็นเขยเบดูอินไปตั้งแต่เมื่อไหร่" ดาวิชเอ่ยถามด้วยความแปลกใจ

"สักสองปีมาแล้วละครับ" จ่านายสิบยิ้มเห็นฟันที่ตัดกับสีผิว "ก็เป็นญาติ ๆ กับเมียหมวดนั่นแหละ"

"ดี" ชายหนุ่มพยักหน้า และมองผ่านรอยแหวกของปากกระโจมออกไปในความมืด เขานิ่งไปครู่หนึ่งก่อนเอ่ยคำถามที่ติดค้างอยู่ในใจตลอดมา

"ฮัสซาเป็นอย่างไรบ้าง ยังอยู่ที่นี่หรือกลับไปอยู่กับอับบาสยีเมียร์"

จ๊าคโคโมมองหน้าเจ้าของคำถามด้วยความสงสัย

"ทำไมหมวดถามอย่างนั้นล่ะครับ นับแต่วันที่หมวดจากไปฮัสซาก็ครองตัวอย่างดี เฝ้ารอคอยหมวดด้วยความอดทน"

ชายหนุ่มเงียบไปพักใหญ่ "ในโลกล้วนมีแต่เรื่องราวที่คาดไม่ถึงเสมอ" เขาพึมพำ "ตลอดเวลาที่ผ่านมา ฉันคิดว่าฮัสซาคงจะเกลียดชังฉันมาก แต่หล่อนกลับซื่อสัตย์และจงรักภักดี ทั้งที่เรามีโอกาสพบกันและอยู่ด้วยกันเพียงชั่วคืนเดียว"

"หมวดพูดเหมือนดูถูกผู้หญิง" คู่สนทนาค้านเบา ๆ

"ตรงกันข้าม ฉันรู้จักผู้หญิงดีกว่าที่ครูคิด"

เขาถอนหายใจแรง ๆ ก่อนเอ่ยต่อไปด้วยน้ำเสียงที่ขมขื่น

"ฉันเคยรักผู้หญิงคนหนึ่งอย่างมาก เชื่อมั่นในตัวหล่อน จนไม่คิดว่าจะมีสิ่งใดมาเปลี่ยนแปลงหล่อนได้ แต่แล้วหล่อนก็ละทิ้งคำมั่นสัญญาหนีไปกับชายพเนจรที่ผ่านมาในคืนหนึ่ง จนกระทั่งบัดนี้ ฉันก็ไม่เคยได้

ร่องรอยของหล่อนและผู้ชายคนนั้นอีกเลย"

"หมวดเห็นทุกอย่างด้วยตาตัวเองหรือเปล่า"

"เปล่า พวกคนเลี้ยงแกะในถิ่นที่หล่อนเคยอยู่บอกฉัน และฉันก็ออกติดตามหล่อนไปตามที่ต่าง ๆ ในทะเลทรายหลายแห่ง มีพยานหลายคนยืนยันว่าหล่อนไปกับผู้ชายจริง"

"มีภาษิตอยู่บทหนึ่งว่า อย่าเชื่อทุกอย่างที่สายตาเรามองเห็น แต่นี่หมวดเพียงแค่ได้ยินแต่คำบอกเล่าเท่านั้น" จ๊าคโคโมท้วงติง "ดูอย่างฮัสซา แม้ตลอดเวลาหมวดจะคิดว่าเธอเกลียดชังหมวด และคงจะหนีกลับไปอยู่กับพ่อของเธอแล้ว แต่เธอก็ไม่ได้เป็นอย่างที่หมวดคิด ผู้หญิงคนนั้นก็เหมือนกัน บางทีเรื่องมันอาจจะเป็นไปในทางอื่นก็ได้ หมวดไม่ควรด่วนกล่าวโทษหล่อนก่อนจะรู้ความจริง"

ดาวีชวางถ้วยกาแฟลงบนถาด "ฮัสซายังอยู่ที่เดิมหรือเปล่า"

"ใช่" จ่านายสิบพยักหน้า "เธอยังคงอยู่ในกระโจมของหมวดหลังนั้น"

"ฉันจะไปพบหล่อน" ดาวีชพูดพร้อมกับลุกขึ้นยืน

"หมวดมาช้าไปวันเดียว" อดีตครูฝึกชาวซูดานร้องบอก "ฮัสซาเดินทางไปเยี่ยมอับบาส ยีเมียร์ กับเมียผมตั้งแต่เมื่อเช้านี้เอง"

"เมื่อไหร่พวกผู้หญิงถึงจะกลับมา" ดาวีชทรุดตัวลงนั่งอีกครั้งหนึ่ง

"บางทีอาจจะเป็นอาทิตย์หน้า จะให้ผมส่งคนไปตามไหม"

"ช่างเถอะ" ดาวีชปฏิเสธ พลางมองออกไปในความมืดเบื้องนอก

๕๐

แสงไฟที่พริบพรายอยู่ตามหมู่กระโจมค่อยหรี่มอดลง จนเหลือเพียงเงาตะคุ่มเป็นหย่อม ๆ อยู่ในความมืดของรัตติกาล ดาวบางดวงเริ่มลับจากฝั่งฟ้า ลมยะเยือกกรรโชกมาเป็นระลอก หอบเอากลิ่นแห้งแล้งของทะเลทรายและภัสมธุลีอวลอยู่ในอากาศ เสียงหมาไนเห่าหอนมาจากที่ไกล ๆ แซมด้วยเสียงกระดิ่งจากคออูฐและฝูงแกะ

"ท่าทางหมวดดูจะล้าลงไป" จ๊าคโคโมรินกาแฟจากกาทองแดงเติมลงในกระบอกที่ว่างเปล่า

ชายหนุ่มรับกระบอกกาแฟมากุมไว้ในอุ้งมือ และเงยหน้าขึ้นมองครูฝึกด้วยสายตาที่เนือย ๆ

"ฉันเหมือนคนที่วิ่งมาไกลมากจากจุดเริ่มต้น และที่น่าเศร้ากว่านั้นก็คือ ไม่เคยรู้ว่าจุดหมายปลายทางอยู่ที่ไหน"

"เมื่อตอนเด็ก ๆ ผมชอบขึ้นไปอยู่บนเนินสูงในคืนเดือนมืด" จ่านายสิบชาวซูดานเล่าด้วยน้ำเสียงเนิบ ๆ "ผมยังจำความรู้สึกตอนนั้นได้จนกระทั่งทุกวันนี้" สายตาของจ๊าคโคโมมองผ่านรอยแหวกของปากกระโจมออกไปภายนอก

"ดวงดาวที่ระยิบระยับอยู่เต็มฟ้าเหมือนจะอยู่ใกล้เพียงแค่เอื้อมมือถึง เมื่อมองลงไปจากเนินก็เหมือนกับผมเป็นเจ้าข้าวเจ้าของหมู่บ้านและท้องทุ่งเบื้องล่าง หลายครั้งที่ผมไขว่คว้าจนสุดมือ แต่ก็ไม่เคยที่จะหยิบฉวยดาวดวงใดได้ และเมื่อผมกลับลงมาจากเนิน ก็พบว่าที่แท้แล้วเราเป็นเพียงเด็กเล็ก ๆ คนหนึ่งในหมู่บ้านและท้องทุ่ง" อดีตครูฝึกห่อไหล่และยกมือขึ้นลูบศีรษะที่ขาวโพลนช้า ๆ

"ฉันจำไม่ได้ว่าเคยมีความรู้สึกอย่างครูหรือไม่" ดาวีชยกกระบอกกาแฟขึ้นจิบ "บางทีอาจจะเป็นเพราะฉันมีชีวิตอยู่กับตาเกือบจะตลอดเวลาและมีพ่ออยู่ในความฝันทั้งหลับและตื่น"

"ถ้าชี้คฮาบาซมีชีวิตอยู่ถึงวันนี้ก็คงจะภูมิใจในตัวลูกชายคนเดียวของเขา"

"ฉันเองก็ไม่แน่ใจนัก" ชายหนุ่มถอนใจเบา ๆ "เอาเข้าจริง ๆ แล้วฉันก็รู้จักพ่อเพียงแค่ความฝันเท่านั้นเอง"

จ๊าคโคโมนิ่งไปครู่หนึ่งก่อนเอ่ยถามขึ้นเบา ๆ "หมวดคิดยังไงบ้างครับที่อังกฤษจะให้เอกราชไบเดอร์ฮาบัด"

"ไม่ใช่ 'ให้' เอกราช" ดาวีชเน้นเสียง "แต่เป็นการ 'คืน' เอกราชที่อังกฤษฉกฉวยไปจากเรา"

ครูฝึกพยักหน้าและนิ่งฟังอย่างตั้งใจ

"ฉันไม่คิดว่าอัลเลาะห์ทรงให้เบดูอินและไบเดอร์ฮาบัดเกิดมาเพื่อเป็นเบี้ยล่างของพวกอังกฤษหรือคริสเตียน" ชายหนุ่มวางกระบอกลงบนพรมและปัดมือทั้งสองข้างเป็นทีว่าจบเรื่อง

"น่าแปลกที่หมวดเองก็มีบทบาทสำคัญในการเรียกร้องเอกราช แต่กลับไม่มีส่วนร่วมในการเจรจาเรื่องนี้กับอังกฤษ"

"ฉันถือว่าตัวเองได้ทำหน้าที่ของมุสลิมและลูกผู้ชายเบดูอินอย่างดีที่สุดแล้ว" ดาวีชพูดด้วยสีหน้าที่เป็นปกติ

"เรื่องอื่นใดนอกจากนั้น แล้วแต่พระประสงค์ขององค์อัลเลาะห์"

จ่านายสิบชาวซูดานก้มศีรษะอย่างยอมรับนับถือในน้ำใจของผู้อ่อนวัย

"ว่าแต่ครูเถอะ จะทำอย่างไรต่อไป"

"ผมคิดว่าจะลาออกจากทหาร" จ๊าคโคโมตอบด้วยน้ำเสียงหนักแน่น "อายุก็ล่วงเข้ามาปูนนี้แล้ว ป่วยการที่จะรับราชการในกองทัพของพระเจ้ากรุงอังกฤษอีก ผมตั้งใจจะปักหลักใช้ช่วงเวลาสุดท้ายของชีวิตอยู่กลางทะเลทรายแห่งนี้"

"เมื่อไบเดอร์ฮาบัดได้เอกราชเรียบร้อยแล้ว ฉันเองก็คิดที่จะกลับมาอยู่ที่นี่" ดาวีชพูดขึ้นเบา ๆ

"ดีซิครับ" ดวงตาของจ่านายสิบสูงอายุเปล่งประกายยินดี "ผมจะ

ได้มีโอกาสรับใช้หมวด"

รอยยิ้มบาง ๆ ปรากฏขึ้นบนสีหน้าที่เคร่งขรึมของลูกชายชี้คฮาบาซ

"หมวดจะนอนพักไหมครับ" จ๊าคโคโมเอ่ยถามเมื่อเห็นชายหนุ่มเงียบไป

"ครูง่วงแล้วหรือ"

"ไม่ครับ"

ชายหนุ่มล้วงนาฬิกาพกจากกระเป๋าเสื้อคลุมมิชลาหะที่สวมอยู่ขึ้นมาดูเวลา "ใกล้จะรุ่งสางแล้ว เราอยู่รอทำละหมาดซุบฮิด้วยกันก่อน"

จ่านายสิบชาวซูดานรับคำ พลางเติมฟืนลงในเตาไฟเพื่ออุ่นกาแฟในกา

เปลวแดดเต้นระยิบอยู่บนถนนที่ฟุ้งด้วยฝุ่นทราย หมู่ตึกและห้องแถวที่ฉาบทาด้วยสีขาวดูสว่างโพลนท่ามกลางแสงกระจ่างจ้าของยามเที่ยงวัน ความร้อนระอุของรังสีแห่งดวงตะวันทำให้ตำบลที่เป็นชุมทางแห่งการสัญจรในทะเลทรายเงียบงันราวเมืองร้าง ผู้คนพากันหลบความร้อนอยู่ในบ้าน หรืออาศัยร่มเงาของดงอินทผลัมกำบังแดดแก่ตัวเองและสัตว์เลี้ยงอย่างอ่อนล้า

อูฐตัวใหญ่เหยาะย่างมาตามถนนและม่านฝุ่น ผู้ชายที่อยู่บนหลังอูฐคลุมศีรษะมิดชิด แม้ข้อมือข้างขวาจะสวมตะขอเหล็กแต่ก็สามารถใช้มันบังคับสัตว์พาหนะได้อย่างคล่องแคล่ว อาคันตุกะหนุ่มรั้งบังเหียนให้อูฐหยุดยืนอยู่กลางถนน พร้อมกับเพ่งสายตาฝ่ากระไอแดดและฝุ่นทรายไปที่ตึกหลังใหญ่ซึ่งตั้งโดดเด่นอยู่ปลายทาง แล้วจึงกระตุ้น 'นาวาแห่งทะเลทราย' ให้มุ่งตรงไปยังจุดที่หมายตาไว้เมื่อครู่

ร่างกำยำของอับบาส ยีเมียร์ นั่งอยู่บนเบาะอันใหญ่กลางห้องที่ปูด้วยพรมหนา มีเหยี่ยวทะเลทรายตัวโตเกาะอยู่บนบ่า อดีตผู้นำเบดูอินเลื่อนหม้อมอระกู่ไปทางหนึ่ง เมื่อผู้เป็นแขกก้าวเข้ามาขัดความสำราญ

"อัสลามุอะลัยกุม" อาคันตุกะกล่าวคำอำนวยสวัสดี

"อะลัยกุมสลาม" อับบาส ยีเมียร์กล่าวตอบ และมองดูชายหนุ่มที่เดินไปยืนพิงช่องหน้าต่าง

"หลายปีที่ไม่ได้พบกัน ดูท่านไม่เปลี่ยนไปจากเดิม" เจ้าของมือตะขอเอ่ยขึ้นด้วยน้ำเสียงเรียบ ๆ

"เจ้ามีเรื่องอะไรหรือมุสตาฟา ถึงได้มุ่งหน้ามาหาข้า"

"ทำไมเจ้าถึงถามเหมือนข้าเป็นคนแปลกหน้า" โจรทะเลทรายย้อนถาม

"ข้าไม่คิดว่าเรามีเรื่องอะไรจะต้องติดต่อคบหากันอีก" อับบาส ยีเมียร์ขยับตัวอย่างรังเกียจ

"เฮอะ ทางทีนั่นอาจเป็นเพราะเจ้าได้ลูกชายขี้คฮาบาซเป็นเขยสมใจแล้ว เลยทำให้ไม่เห็นข้าอยู่ในสายตา" มุสตาฟายิ้มเยาะ "แต่จะอย่างไร เจ้าก็ไม่ควรลืมว่าครั้งหนึ่งเจ้าเป็นคนว่าจ้างให้ข้าลอบสังหารดาวีช"

"บัดซบ" อดีตผู้นำเบดูอินตวาดลั่น "เรื่องราวมันก็ล่วงเลยมาตั้งนมนานแล้ว เจ้าจะมาฟื้นฝอยหาตะเข็บทำไม"

"เจ้าก็รู้ว่าหากเรื่องนี้รู้ไปถึงหูพวกอังกฤษหรือทางการบ้านเมือง ขี้คร้านเจ้าเองจะถูกลากคอเข้าตะรางไม่ทัน"

"เจ้าต้องการอะไรถึงได้เอาเรื่องนี้มาพูดกับข้าอีก" อับบาสกระชากเสียงถาม

"สองสามปีมานี้ข้าลำบากขึ้นมาก ไหนจะมีกองทหารมาตั้งอยู่ตามโอเอซิส ไหนจะกองลาดตระเวน และไหนจะพวกรับจ้างคุ้มกันกองคาราวาน ยกพวกเข้าปล้นแต่ละครั้งก็มีแต่บาดเจ็บล้มตายอยู่เป็นประจำ"

"ข้าได้ยินว่าเป็นเพราะเจ้าเองไม่รักษาธรรมเนียมโจรทะเลทราย ชอบข่มเหงรังแกและฆ่าฟันกองคาราวานอย่างทารุณ พวกอังกฤษจึงจำเป็นต้องปราบปรามอย่างรุนแรง ชั้นแต่พวกพ่อค้าก็ยังยอมเสียเงินจ้างคนคุ้มครองขบวนสินค้าของตน"

"นั่นมันเรื่องของข้า" มุสตาฟาตัดบทอย่างไม่พอใจ "แต่เรื่องของเจ้าก็คือ ถ้ามีคนเอาเรื่องราวที่เจ้าคบค้ากับโจรทะเลทรายอย่างข้าไปบอกพวกทหาร ข้าก็เชื่อว่าเจ้าคงจะต้องเดือดร้อนอย่างหนักทีเดียว"

"หมายความว่าเจ้าจะเรียกร้องค่าปิดปาก" อับบาส ยีเมียร์หรี่ตามองอีกฝ่ายหนึ่ง

"เจ้าจะเรียกมันว่าอย่างไรก็ตามใจ แต่ข้าต้องการเงินสดสักห้าแสนลีร่า เพื่ออำลาทะเลทรายไปเริ่มชีวิตใหม่ในตัวเมือง"

"ดูเจ้าช่างมุ่งหมายจนเกินตัว" อับบาสหัวเราะเย้ยหยัน "ชั้นแต่ครึ่งลีร่าข้าก็ไม่มีวันยอมให้เจ้า"

"บางทีข้าอาจจะลืมบอกอะไรเจ้าไปอย่างหนึ่ง" มุสตาฟากลอกดวงตาเจ้าเล่ห์

"ระหว่างทางที่ข้าจะมาที่นี่ โชคบันดาลให้ข้าได้พบกับลูกสาวคนสวยของเจ้า ถึงตอนนี้เจ้าก็คงคาดเดาได้ว่า หากข้าไม่ได้เงินห้าแสนลีร่านั่น อะไรจะเกิดขึ้นกับมัน"

"ไอ้คนฉิบหาย" อับบาส ยีเมียร์ตะโกนด่าด้วยความโกรธจัดพร้อมกับกระชากมีดกระเหม็ดออกจากฝักที่เหน็บไว้ข้างเอว และตั้งท่าจะโผนเข้าหาโจรทะเลทราย จังหวะเดียวกันนั้นเอง มุสตาฟาก็กระตุกปืนพกจากซองหนังซึ่งห้อยอยู่ที่บ่าขวา เสียงปืนระเบิดก้อง ร่างสูงใหญ่ของอับบาสหงายหลังตึง เลือดสีแดงเข้มสาดกระเซ็นบนพื้นพรมที่เกลื่อนไปด้วยขนของเหยี่ยวตัวโปรดซึ่งร่วงลงมาจากบ่า และส่งเสียงร้องด้วยความตกใจพลางกระเสือกกระสนแถกตัวไปรอบ ๆ ห้อง

มุสตาฟากระหน่ำยิงอดีตผู้นำเบดูอินอย่างบ้าคลั่ง จนทั้งห้องอวลไปด้วยควันปืนและคาวเลือด

โจรทะเลทรายเดินไปที่ร่างไร้วิญญาณของอับบาส ยีเมียร์ และถ่มน้ำลายรดหน้าอย่างหยาบหยาม ก่อนเดินลอยชายออกมาจากห้องนั้นราวกับไม่มีอะไรเกิดขึ้น

๕๑

กลางแสงแดดที่แผดจ้าและผืนทะเลทรายร้อนระอุอันเวิ้งว้างปราศจากความเคลื่อนไหวของสิ่งมีชีวิตใด ๆ กลับปรากฏร่างของหญิงสาวสองคนถูกพันธนาการด้วยเชือกเส้นใหญ่ในลักษณะที่นั่งคุกเข่าหันหลังชนกัน

"เป็นคราวเคราะห์ของเราเหลือเกินฮัสซา ที่ต้องมาเจอกับไอ้โจรทมิฬหินชาติ ถ้าเจ้าไม่เร่งเร้าที่จะออกเดินทางแต่เมื่อวาน และรอคอยให้พวกลาดตระเวนมาส่งอย่างที่ผัวของข้าแนะนำ ป่านฉะนี้เราก็คงไปถึงที่อยู่ของลุงอับบาสโดยปลอดภัยแล้ว"

"หยุดพร่ำรำพันเสียทีเถอะอะมินา" ญาติผู้พี่เอ็ดตะโร "ถ้าจะพูดไปแล้ว หากเจ้าไม่มัวแต่โอ้เอ้พิรี้พิไรล่ำลาผัวอยู่เป็นนมเป็นนาน เราก็คงจะได้ออกเดินทางกันแต่เช้ามืด ป่านนี้เราก็คงไปถึงพ่อข้าโดยปลอดภัยเหมือนกัน"

"เราจะทำอย่างไรกันดี" อะมินาสะอึกสะอื้น "ถ้าไอ้โจรนั่นกลับมามันก็คงจะข่มเหงทำร้ายเราสองคนอย่างแน่นอน"

"ถ้าเจ้ามัวแต่ตีโพยตีพายอยู่อย่างนี้ ก็เท่ากับเจ้านั่นแหละเป็นใจถ่วงเวลาให้มันมาข่มเหงเรา"

"แล้วเจ้าจะให้ข้าทำอย่างไร" ญาติผู้น้องระเบิดเสียงด้วยความหวาดกลัว

"เราช่วยกันขยับตัวให้เชือกที่รัดอยู่คลายตัวออกเสียหน่อยก่อน" ฮัสซาออกความคิดพลางขยับตัวและพลิกข้อมือจนคมเชือกบาดเป็นแผลลึก แต่ถึงกระนั้นทั้งสองหญิงก็มิได้ละความพยายามที่จะดิ้นรนสู่อิสรภาพ

"พักสักครู่ก่อนเถอะฮัสซา" อะมินาคร่ำครวญ "ข้อมือข้าเหมือนจะขาดแล้ว"

"ให้มันขาดไปดีกว่าเราจะตกเป็นเหยื่อของไอ้โจรมือตะขอ" ลูกสาวอับบาส ยีเมียร์พูดด้วยน้ำเสียงที่เด็ดขาดไม่ครั่นคร้ามต่อความ

เจ็บปวด

"เดี๋ยวก่อนเถอะฮัสซา กำไลข้อมือกดแผลข้า"

"กำไลหรือ" ฮัสซาอุทาน อัลเลาะห์ทรงโปรดเราแล้ว เจ้าทนเจ็บหน่อยนะอะมินา งอข้อมือเข้าไว้ ข้าจะง้างกำไลเจ้าออกมาใช้ให้เป็นประโยชน์"

"เจ้าจะทำอะไร" อะมินากัดฟันถาม น้ำตาไหลพราก

"ข้าจะใช้หัวกำไลตัดเชือก"

ฮัสซาดอบพลางเกร็งหัวแม่มือง้างกำไลทองเหลืองจากข้อมืออะมินาอย่างยากลำบาก

— □ —

แดดราลงเมื่อสองสาวแก้เชือกที่มัดอยู่ออกได้สำเร็จ

"เจ้ารีบเดินย้อนกลับไปตามทางเดิม หากอัลเลาะห์อำนวยพรอาจจะพบอูฐของเราหลงอยู่ระหว่างทาง ก็จงเร่งห้ออูฐไปตามเซอร์เจนท์ผัวของเจ้ามาที่นี่" ฮัสซาสั่งขณะที่ฉีกชายกระโปรงออกพันบาดแผลที่ข้อมือของญาติผู้น้อง

"ทำไมเจ้าไม่หนีไปพร้อมกับข้า" อะมินาก้มลงมองข้อมือของฮัสซา "เจ้าเองก็บาดเจ็บพอ ๆ กับข้า"

"ข้าจะรีบไปหาพ่อข้า และอีกประการหนึ่ง หากเราแยกทางกันเสียเช่นนี้ มาตรว่าใครสักคนเกิดประสบโชคร้าย คนที่ยังเหลือก็อาจจะยังพอมีโอกาสตามผู้คนมาชำระโทษไอ้โจรนั่นได้"

"ขออัลเลาะห์จงคุ้มครองเจ้า" อะมินาโผเข้าหาและกอดญาติผู้พี่เอาไว้แน่น

"อัลเลาะห์จงคุ้มครองเจ้าเช่นกัน" ฮัสซาพึมพำ และผลักร่างของอีกฝ่ายหนึ่งออกจากตัว

"เวลาไม่คอยท่า เจ้าจงเร่งเดินทางเถิด"

อะมินาลุกขึ้นยืนช้า ๆ หล่อนลังเลอยู่ครู่หนึ่งก่อนตัดสินใจชักผ้าคลุมศีรษะลงปิดหน้า และหันหลังเดินออกไปจากที่นั้นเพียงลำพัง

อูฐตัวใหญ่ควบตะบึงฝ่าเปลวแดดและฝุ่นทราย ทิ้งหมู่ตึกสีขาวของชุมทางการค้ากลางทะเลทรายรางเลือนอยู่เบื้องหลัง เสียงกรุ๋งกริ๋งของเหรียญเงินและเครื่องทองหยองที่ปรี่แปล้อยู่ในถุงผ้าขนแกะใบใหญ่ที่ห้อยอยู่สองข้างลำตัวอูฐดังระคนกับเสียงกระดิ่งผูกคอเจ้าสัตว์พาหนะที่กวัดแกว่งไปตามจังหวะการวิ่งของมัน

มุสตาฟายกมือซ้ายขึ้นปาดเหงื่อบนหน้าผาก พลางเหลียวหลังไปดูอย่างหวั่นระแวง แต่เมื่อเห็นว่าไม่มีใครตามมาเจ้าโจรทะเลทรายก็ค่อยเบาใจจนกล้าผ่อนฝีเท้าอูฐลง

ลูกน้องผู้ทรยศของอัมมาร์ ฮัดจานีร์หยุดอูฐบนเนินทรายเมื่อเดินทางห่างไกลจากถิ่นพำนักของอับบาส ยีเมียร์มาพอสมควร มันหอบแรง ๆ แต่สีหน้าเจือด้วยรอยยิ้มแห่งความพึงพอใจ ขณะวาดภาพไปถึงระยะเวลาอีกเพียงไม่กี่วันข้างหน้า เมื่อไปถึงเมืองท่าเทห์รานีพร้อมกับข้าวของเงินทองจำนวนมากมายที่บรรทุกมาบนหลังอูฐ มุสตาฟาอดที่จะหัวเราะออกมาไม่ได้เมื่อคิดถึงความโง่งมของเจ้าของสมบัติที่หมกตัวอยู่กับความแห้งแล้งทุรกันดารกลางทะเลทราย แทนที่จะแสวงหาความสุขสบายในตัวเมือง โจรมือตะขอยกกระติกน้ำที่สะพายอยู่ข้างตัวขึ้นดื่มพลางจิตใจก็เตลิดไปถึงตึกหลังงาม สุราอาหารรสเลอเลิศ และสาวงามมากมายที่ห้อมล้อมอยู่รอบตัว

พลันมุสตาฟาก็รำลึกถึงลูกสาวอับบาส ยีเมียร์และเพื่อนสาวที่ถูกจับเป็นตัวประกันเพื่อเรียกเงินค่าไถ่จากอดีตผู้นำเบดูอินซึ่งถูกทิ้งไว้กลางทะเลทรายเมื่อตอนสาย

โจรทะเลทรายตัดสินใจในฉับพลัน ชักอูฐจากเส้นทางที่จะมุ่งไปสู่เมืองท่าเทห์รานี ตีวงอ้อมไปยังจุดที่มันมัดสองสาวไว้อย่างกระหยิ่มใจที่จะได้ลิ้มลองลูกสาวคนงามของอับบาส ยีเมียร์ให้ฉ่ำใจ

ความร้อน และความอิดโรยอ่อนเพลีย ผสมกับความเจ็บปวดจากบาดแผลที่ข้อมือ ทำให้ฮัสซาเริ่มล้าลงเรื่อย ๆ ลำคอของหญิงสาว

แห้งผาก ดวงตาพร่ามัว แม้จะแข็งใจพร่ำบอกกับตัวเองให้อดทนบุกบั่นไปให้ถึงที่อยู่ของพ่อ แต่ก็ไม่มีเรี่ยวแรงเพียงพอที่จะประคองร่างที่เดินเปะปะให้เร่งรุดไปได้อย่างใจ

ความกระหายน้ำทุรนทุรายยิ่งขึ้น ราวกับมีกองไฟสักล้านกองสุมรุมอยู่ทั้งภายในและรอบ ๆ ร่าง ริมฝีปากของหล่อนบวมและเกรอะกรังด้วยเลือดแห้งที่ซึมออกมาตามรอยแตก ลิ้นพองคับปาก ลมหายใจมีแต่กระไอแห้ง ฮัสซาทรุดลงกับพื้นทราย หมดกำลังที่จะก้าวขาต่อไป หญิงสาวกระชากชายผ้าที่พันข้อมือออกด้วยมือที่สั่นเทา และประคองข้อมือจ่อปากเพื่อดูดเลือดจากบาดแผลอย่างตะกรุมตะกราม แต่ก็พบเพียงคราบเลือดแห้ง หล่อนนิ่งชึงไปครู่หนึ่ง ก่อนค่อย ๆ ยื่นมือข้างนั้นออกไปแกะผ้าที่พันข้อมืออีกข้างหนึ่งอย่างแผ่วเบา ราวกับกลัวว่าโลหิตจากบาดแผลจะเหือดแห้งไปอีก

"อะฮ้า นี่เจ้าพ่ายแพ้ต่อความหิวกระหายถึงกับกล้าละเมิดข้อห้ามของอัลเลาะห์เชียวหรือ" เสียงทักอย่างเย้ยหยันดังขึ้นตรงหน้า และเมื่อฮัสซาเงยหน้าขึ้นก็มองเห็นมุสตาฟายืนอูฐค้ำหัวอยู่

"ไอ้ลูกเหยี่ยวลูกกา" หญิงสาวหยัดร่างขึ้นนั่งตัวตรง "พ่อข้าจะต้องแล่เนื้อเอ็งออกเป็นชิ้น ๆ"

"อับบาส ยีเมียร์น่ะหรือ" มุสตาฟาหัวเราะลัน "ข้าส่งมันไปอยู่กับนายนิรยบาลมาลิกเสียแต่เมื่อเที่ยงวันแล้ว"

"ไอ้สัตว์" ฮัสซาทะลึ่งสุดตัว และตะกายเข้าหามุสตาฟาอย่างบ้าคลั่ง

โจรทะเลทรายชักบังเหียนอูฐให้เบนตัวหลบพลางส่งเสียงหัวเราะอย่างสนุกสนาน มันบังคับอูฐล่อหลอกอยู่พักใหญ่จนหญิงสาวหมดแรงได้แต่ตีอกชกตัวร่ำไห้ปิ่มว่าน้ำตาจะเป็นสายเลือด

"ไหน ๆ เจ้าก็หมดที่พึ่งพาอาศัยแล้ว พ่อก็ตาย ผัวก็ร้าง ไปเสียกับข้าเถิด จะบำรุงบำเรอให้เจ้าสำลักความสุขทีเดียว" มุสตาฟาตะโกนมาจากหลังอูฐด้วยสีหน้ามีเลศนัย

"นี่แน่ะ..." มุสตาฟาปลดกระติกน้ำที่สะพายอยู่ข้างตัวโยนมาให้ฮัสซา "ดื่มน้ำเสียให้หายกระหายแล้วเก็บเลือดสาวของเจ้าไว้ให้ข้าดื่มแทน"

ฮัสซาคลานเข้าไปหยิบกระติกน้ำ หล่อนเปิดฝากระติกและเทน้ำที่เหลืออยู่กว่าค่อนกระติกลงบนพื้นทรายอย่างรวดเร็ว

"นั่นเจ้าทำอะไร" มุสตาฟาเอะอะ พลางรีบรั้งเชือกให้อูฐย่อตัวลง

"อีกไกลนักกว่าจะถึงโอเอซิสอื่น" ฮัสซาส่งเสียงแหบเครือ "ทีนี้ทั้งเอ็งทั้งข้าก็คงจะต้องอดน้ำตายอยู่กลางทะเลทราย"

"หยุดนะ" โจรมือตะขอร้องห้ามเสียงลั่น รีบโดดลงจากหลังอูฐเผ่นเข้าแย่งกระติกซึ่งเหลือน้ำอยู่เพียงไม่กี่หยด

"อีบ้า" มุสตาฟายกเท้าถีบฮัสซากระเด็นไปทางหนึ่ง มันยกกระติกที่แทบจะว่างเปล่าขึ้นดูอีกครั้ง ก่อนปราดเข้าไปหาร่างของหญิงสาวใช้มือซ้ายจิกหัวหล่อนขึ้นและใช้ตะขอเหล็กเกี่ยวคางฮัสซาให้เงยขึ้นมาประจันหน้า "ดีละ ข้าจะทำให้เจ้ารู้จักรสชาติของความทรมานอย่างถึงที่สุด ก่อนจะตายตามอับบาส ยีเมียร์ไป"

ฮัสซาถ่มเลือดใส่หน้าผู้คุกคามโดยไม่พรั่นพรึง "ไอ้ชาติหมาคัลเลาะห์จะต้องลงโทษเอ็งอย่างสาสม"

อาทิตย์ลับฟากฟ้าไปนานแล้ว แต่อูฐโดดเดี่ยวที่บรรทุกร่างของหญิงชายสองคนไว้บนหลังยังคงดุ่มเดินฝ่าความมืดต่อไปอย่างไม่หยุดยั้ง

"ถ้าความทรงจำของข้าไม่เลอะเลือน เมื่อดาวเหนือตรงหัวเมื่อไหร่ เราก็จะไปถึงโอเอซิสร้างแห่งนั้น"

ลมหนาวกรรโชกมาระลอกหนึ่ง เจ้าคนพูดถือโอกาสกอดกระชับสตรีที่นั่งอยู่ข้างหน้าไว้แน่น

"และเมื่อถึงที่นั่นแล้ว เจ้าก็คงตระหนักถึงรสเลิศแห่งความอภิรมย์จากข้า"

หญิงสาวขืนตัวอย่างขยะแขยง และเบี่ยงตัวให้พ้นจากจมูกของฝ่ายชายที่ก้มหน้าลงซอนไซ้อยู่แถวต้นคอหล่อน

"และหากเจ้าดีต่อข้า บางทีข้าก็อาจจะเปลี่ยนใจพาเจ้าเข้าไปอยู่ในเมืองด้วยกัน แทนจะขายเจ้าแก่ซ่องนางคณิกา"

ฮัสซากัดริมฝีปากตัวเอง และกล้ำกลืนความเคียดแค้นลงไปในอกที่ไหม้หมอง

"เงินทองของพ่อเจ้ามีเหลือเฟือ" มุสตาฟายังคงพล่ามต่อไป "ข้าจะซื้อตึกฝรั่งหลังโตริมทะเลจ้างข้าทาสบริวารให้เต็มบ้าน และหาสาว ๆ หน้าตาดี ๆ มาปรนนิบัติพัดวีสักสิบยี่สิบคน"

เสียงหัวเราะอย่างบันเทิงใจของโจรราคะกังวานไปในความเงียบของท้องทะเลทราย

"กี่ปีแล้วนะที่ไอ้ลูกชายชี้คฮาบาซจากเจ้าไป" มุสตาฟาถามขึ้นลอย ๆ "ข้ายังจดจำวันที่มันกับนายทหารอังกฤษจะเดินทางกลับไปฟาร์วาห์ได้ดี ล่วงเข้ามาถึงวันนี้ก็ร่วม ๕ ปีแล้วกระมัง"

ฮัสซาอดนึกถึงคืนแรกและคืนเดียวที่อยู่ร่วมกับลูกชายชี้คฮาบาซไม่ได้ แม้จนบัดนี้ หล่อนก็ตอบตัวเองไม่ได้ว่ารักเขาหรือไม่ แต่ถึงอย่างไรเขาก็ได้ชื่อว่าเป็นสามีซึ่งหล่อนจะต้องจงรักภักดีตลอดไป

"ข้าอดประหลาดใจไม่ได้ว่าเจ้ามีชีวิตอยู่อย่างลำพังได้อย่างไรตลอดเวลา ๔-๕ ปีนั่น" มุสตาฟาหัวเราะเสียงปร่าแปร่ง "หรือว่าที่แท้แล้วเจ้าก็มีใครสักคนหรือหลายคนอยู่ร่วมเรียงอย่างเร้นลับ ซึ่งหากเป็นเช่นนั้นเจ้าก็ไม่พักต้องกังวลกับความอ้างว้างของคืนนี้"

ฮัสซาสะบัดหน้า นึกอยากจะตอบโต้เจ้าคนปากเปราะไปบ้าง แต่ก็จำต้องข่มโทสะที่พลุ่งขึ้นมาและเตือนตัวเองให้รอคอยโอกาสที่จะจัดการกับมัน

"โน่นแน่ะ ข้าจำภูเขาทรายรูปสิงโตหมอบได้แม่นยำนัก เรามาไม่ผิดทางแล้ว อีกไม่นานเท่าไหร่ก็คงจะไปถึงโอเอซิสร้าง และเจ้ากับข้าก็จะมีความสุขกันเสียที"

มุสตาไฟใช้ตะขอเหล็กเกี่ยวสายบังเหียนไว้ พลางใช้มือซ้ายตะโบมโลมเล้าทรวงอกของหญิงสาว ในขณะที่ส่งเสียงเร่งสัตว์พาหนะให้ซอยฝีเท้าเร็วขึ้น เพื่อไปสู่จุดหมายที่รอคอยอย่างใจจดใจจ่อ

๕๒

ดาวีชผุดลุกขึ้นจากผืนพรมที่นอนอยู่ทันทีที่ปากกระโจมถูกแหวกออก ชายหนุ่มล้วงมือเข้าไปแตะด้ามปืนพกในซองหนังซึ่งคล้องอยู่บนบ่าใต้เสื้อคลุมตัวยาวด้วยความเคยชิน แต่เมื่อแสงตะเกียงที่หัวนอนสาดจับร่างของอาคันตุกะยามวิกาลซึ่งก้มตัวเดินเข้ามาได้ถนัด ลูกชายชี้คฮาบาซก็คลายมือจากปืน

"มีโทรเลขเข้ามาจากหน่วยลาดตระเวนระยะไกล" จ๊าคโคโมทรุดตัวลงนั่งและยื่นกระดาษในมือให้

"ครูจัดการไปเถอะ ฉันไม่ได้มีหน้าที่อะไรที่นี่" ชายหนุ่มปฏิเสธ

"แต่เรื่องนี้มันเกี่ยวกับหมวดโดยตรง หน่วยลาดตระเวนไปพบเมียของผมเข้ากลางทาง มันเล่าให้ทหารฟังว่ามันกับเมียหมวดถูกโจรจับตัวไว้ก่อนจะเดินทางไปถึงที่พักของอับบาส ยีเมียร์ แต่ก็หลบหนีออกมาได้และแยกกันไปคนละทาง หน่วยลาดตระเวนตามไปถึงบ้านพ่อตาหมวดพบว่าอับบาสถูกโจรฆ่าตาย และมีคนเห็นไอ้โจรนั่นพาตัวฮัสซามุ่งหน้าไปทางเทห์รานี"

จ๊าคโคโมจ้องมองหน้านายทหารหนุ่มราวจะฟังความคิดเห็นแต่ก็พบเพียงสีหน้าที่ปราศจากความรู้สึกใด ๆ

"พวกโจรมีด้วยกันกี่คน และใครเป็นหัวหน้า" ดาวีชเอ่ยถามขึ้นเบา ๆ

"เท่าที่รายงานมามีเพียงคนเดียว ดูเหมือนจะเป็นไอ้มุสตาฟาแขนเดียว"

"มุสตาฟา" ชายหนุ่มทวนชื่อนั้นในคอ และผลุนผลันลุกขึ้นคว้าปืนยาวที่พิงอยู่หัวนอน

"เตรียมอูฐฝีเท้าดีให้ฉันสองตัวและน้ำดื่มสำหรับคนสองคนในเวลา ๓ วัน" ดาวีชออกคำสั่งอย่างรวดเร็ว

"หมวดจะเอาใครไปด้วยครับ" จ๊าคโคโมรีรอ

"คนเดียว" ชายหนุ่มตอบห้วน ๆ พลางดึงผ้าที่คลุมไหล่ขึ้นปรกศีรษะ

ลมพรูมาจากเนินสูงพัดทรายพลิ้วไล่กันละลิ่วเป็นระลอกคลื่น ดวงจันทร์ที่อวดโฉมอยู่กลางฟ้าทอรัศมีนวลตาจับผิวพื้นทะเลทรายเป็นประกายระยิบระยับ ราวจะดาดด้วยเกล็ดกาญจนา

มุสตาฟารั้งสายบังเหียนอูฐให้หยุดลงตรงตีนเนินอันเป็นที่ราบซึ่งมีซากอินทผลัมยืนต้นตายอยู่หมู่ใหญ่

"เมื่อก่อนแหล่งนี้เคยเป็นถิ่นที่พักของเหล่าโจรที่รอนแรมในทะเลทราย ใช้ชุมนุมพลเพื่อเข้าโจมตีกองคาราวาน หรือกำหนดเส้นทางที่จะเดินทางต่อไป" มุสตาฟาเล่าด้วยน้ำเสียงแหบห้าว "แต่ภายหลังพวกทหารอังกฤษเข้าโจมตี เผาต้นหมากรากไม้และถมบ่อน้ำเสียสิ้น"

โจรมือตะขอส่งสัญญาณให้อูฐย่อตัวลง รอจนฮัสซาที่ถูกมัดมือไพล่หลังเลื่อนตัวลงมาแล้ว มันจึงกระโดดลงมายืนเคียงข้าง

"และคืนนี้โอเอซิสร้างแห่งนี้จะเป็นวิมานของเราสองคน"

หญิงสาวเบือนหน้าหนี เมื่อโจรหนุ่มโอบกอดร่างหล่อนไว้ในวงแขน และก้มลงประกบริมฝีปากของมันกับริมฝีปากของหล่อนอย่างรุนแรง

"ปล่อยข้า" ฮัสซาดิ้นรนและส่งเสียงร้องอู้อี้

"ถ้าข้าปล่อยเจ้าให้หลุดมือไป ข้าก็เท่ากับลาโง่ตัวหนึ่ง" มุสตาฟาพึมพำพลางใช้มือตะขอฉีกกระชากเสื้อผ้าของหญิงสาวจนขาดวิ่น

"เพื่อเห็นแก่อัลเลาะห์ ปล่อยข้าเถิด" ฮัสซาสะอื้นไห้คร่ำครวญ รีบทรุดตัวลงนั่งคุดคู้ซ่อนร่างที่แทบจะเปล่าเปลือยจากสายตาหื่นกระหายของโจรราคะ

มุสตาฟาระเบิดหัวเราะลั่น และโถมเข้าใส่ร่างของหญิงสาวโดยไม่รั้งรอ

ใกล้จะรุ่งสาง ดวงดาวเริ่มลาล่วงจากห้วงหาว แต่ฮัสซายังคงนอนลืมตาโพลงอยู่บนพื้นทราย ร่างกายของหล่อนปวดร้าวระบมราวจะปริออกเป็นเสี่ยง หัวใจแห้งผากโหวงเหวง หัวสมองมึนงงเหมือนจะไม่ยอมรับรู้เรื่องราวต่าง ๆ อีกต่อไป

มุสตาฟาพลิกตัวมาทางหญิงสาว สีหน้าของโจรหนุ่มฉายรอยยิ้มอิ่มเอมขณะที่ยันกายขึ้นนั่ง

"ข้าจะไปตักน้ำ" ลูกสมุนผู้ทรยศของอัมมาร์ ฮัดจานีร์วางมือซ้ายลงบนหน้าท้องของหญิงสาว หล่อนเกิดอาการเกร็งขึ้นมาอย่างฉับพลันทำท่าเหมือนจะขย้อนออกมา

"เจ้าไปด้วยกันกับข้า" มุสตาฟายืนขึ้นพลางฉุดมือหญิงสาวให้ลุกตาม และคลี่เสื้อคลุมของมันคลุมเรือนร่างที่เปลือยเปล่านั้น แล้วกึ่งลากกึ่งจูงไปยังบ่อร้างใกล้ดงอินทผลัมที่ยืนต้นตาย

"เจ้าอยู่ตรงนี้ก่อน" โจรทะเลทรายกำชับขณะที่ฉีกชายเสื้อรุ่ยร่ายของตนมาผูกต่อกันเป็นเส้นยาวและมัดขาข้างหนึ่งของเชลยสาวไว้กับเสาคันโพง จากนั้นจึงลงมือยกก้อนหินที่ปิดปากบ่อออกทีละก้อน

— □ —

ท้องฟ้าเปลี่ยนสีจากน้ำเงินเข้มเป็นแดงระเรื่อ ตราบจนสีฟ้าใสโล่งเวิ้งว้างปราศจากม่านเมฆ...แดดแรงขึ้น แสงอาทิตย์สาดลำเป็นเส้นเฉียงแทรกผ่านซอกอินทผลัมที่ทิ้งกิ่งก้านหักแห้งห้อยระเกะระกะ

ก้อนหินที่ปากบ่อพูนเป็นกองโต เปิดทางให้มุสตาฟาปีนลึกลงไปข้างล่าง เสียงหินที่ถูกโยนขึ้นมาจากบ่อกระทบกันเป็นจังหวะ แซมด้วยเสียงหวีดหวิวของสายลมจากเนินสูง

ฮัสซานั่งขดตัวเบิ่งตามองดูก้อนหินที่ถูกโยนขึ้นมาด้วยท่าทางของคนที่พยายามลำดับความคิด ก่อนที่จะโผเผลุกขึ้นเดินโซเซออกไปใกล้ปากบ่อจนเศษผ้าที่มัดข้อเท้าข้างหนึ่งของหล่อนตึงเขม็ง

หญิงสาวค่อย ๆ ย่อตัวลงใช้สองมือที่ถูกมัดไพล่หลังเก็บก้อนหินขนาดย่อม แล้วยันตัวขึ้นรวบรวมกำลังเหวี่ยงมันไปที่ปากบ่อ...ก้อนแรก

ตกลงใกล้ ๆ ตัว แต่หล่อนก็ไม่ละความพยายาม กระทั่งหินก้อนหนึ่งตกลงไปได้สำเร็จ

มุสตาฟาซึ่งกำลังก้มหน้าก้มตาใช้มือข้างเดียวของมันโกยหินขึ้นจากบ่ออย่างขะมักเขม้นส่งเสียงร้องด้วยความเจ็บปวดเมื่อหินก้อนนั้นหล่นกระทบศีรษะโดยแรง โจรทะเลทรายหน้าคะมำลงกลางบ่อ เสียงร้องและเสียงก้อนหินที่ถูกเหยียบลื่นไถลดังสะท้อนกลับไปกลับมาอยู่ในบ่อร้าง

ฮัสซายังคงเหวี่ยงหินต่อไปไม่หยุดยั้ง แม้ส่วนใหญ่จะพลาด แต่ก็มีหลายก้อนที่หล่นลงไปถูกร่างของไอ้โจรแขนเดียว

หญิงสาวเดินลากขากลับมานั่งชันเข่าอยู่ที่เดิม หอบแรง ๆ ด้วยความเหนื่อยอ่อนเมื่อก้อนหินใกล้มือหมดลง

แดดแรงราวจะแผดเผาสรรพสิ่งที่อยู่ในทะเลทรายให้มอดไหม้ ลมอู้หอบเอาฝุ่นทรายคลุ้งกระจายไปในอากาศ ฮัสซาทอดร่างที่ถูกพันธนาการ นอนหายใจระรวยอยู่กลางแดดอย่างสิ้นเรี่ยวสิ้นแรง หูอื้อ ดวงตาที่ขาดน้ำหล่อเลี้ยงหรี่ปรือใกล้จะปิดลง จนกระทั่งไม่เห็นร่างที่เกรอะกรังด้วยเลือดของมุสตาฟาซึ่งป่ายปีนขึ้นมาจากบ่อและโหนตัวขึ้นมานั่งหอบอยู่ที่ปากบ่อ

โจรทะเลทรายใช้มือซ้ายปาดเลือดจากบาดแผลที่หน้าผากซึ่งไหลเข้าตา ขณะเพ่งมองดูฮัสซาด้วยสายตาวาวโรจน์ มุสตาฟาขบกรามเป็นสันนูนพลางลดมือมาดึงปืนพกที่ห้อยอยู่ในซองหนังบนไหล่ขวา มันกำปืนไว้แน่น สอดนิ้วเข้าไปในโกร่งไก และเพ่งปากกระบอกปืนไปยังร่างของฮัสซาอย่างอาฆาตแค้น...

เสียงปืนระเบิดขึ้นนัดหนึ่ง โลหิตกระฉูดจากรอยเจิมมรณะที่แสกหน้า ร่างของโจรมือตะขอหงายหลังหล่นดูมลงไปในบ่อร้าง

ดาวีชสอดปืนพกที่เนื้อโลหะสีทองเป็นประกายกับเปลวแดดคืนลงในซองใต้เสื้อคลุม บังคับอูฐที่ขี่อยู่ให้ย่อตัวลง และกระโดดไปประคองร่างที่ยับเยินของฮัสซาไว้แนบอก

"อัลเลาะห์ทรงโปรดด้วยเถิด" ชายหนุ่มพึมพำด้วยน้ำเสียงที่ปวดร้าว

ฮัสซาเหลือกตาขึ้นมอง ดวงตาที่เคยคมเข้มสุกใสและฉายประกายเจิดจ้า เลื่อนลอยว่างเปล่าเหมือนดาวอับแสง

"ข้าจะพาเจ้าไปเทห์รานี พวกหมอคริสเตียนที่นั่นจะต้องช่วยเจ้าได้" ลูกชายชี้คฮาบาฺซกระซิบบอกที่ข้างหูหญิงสาว พลางดึงมีดกระเหม็ดที่เหน็บอยู่ข้างเอวมาตัดเครื่องพันธนาการ

"อัลเลาะห์ต้องเมตตาเจ้า เจ้าจะไม่เป็นอะไร" ชายหนุ่มอุ้มฮัสซาไว้ในวงแขน และเดินกลับไปที่อูฐสองตัวซึ่งคอยท่าอยู่ เขาวางร่างของหล่อนพาดบนหลังอูฐตัวหนึ่ง ดึงผ้าห่มที่ปูรองนั่งจากอูฐอีกตัวหนึ่งมาคลี่ออกและเทน้ำราดจนชุ่มก่อนห่มคลุมหญิงสาวไว้

ดาวีชมองเลยไปที่อูฐของมุสตาฟาซึ่งถูกผูกอยู่กับซากอินทผลัมและเบนสายตาที่เย็นยะเยือกมายังบ่อร้างซึ่งกลายเป็นสุสานของโจรแขนเดียวอีกครั้ง ก่อนเริ่มการรอนแรมครั้งสำคัญที่มีชีวิตของหญิงผู้น่าสงสารเป็นเดิมพัน

๕๓

เมืองท่าเทห์รานีในวันนี้คลาคล่ำไปด้วยฝูงชนที่มุ่งหน้าไปยังท่าเรือเพื่อรอรับเสด็จเจ้าชายไฟซาล ซึ่งนำคณะเดินทางกลับจากการเจรจาเรื่องเอกราชของไบเดอร์ฮาบัดกับอังกฤษที่กรุงลอนดอน ตามถนนหนทางและบ้านเรือนราษฎรต่างตกแต่งประดับประดาด้วยธงทิวและแผ่นผ้าที่มีข้อความถวายพระพรองค์รัชทายาทผู้นำเอกราชกลับคืนมาสู่ดินแดนแห่งนี้อีกครั้งหนึ่ง

ดาวีชในเครื่องแต่งกายแบบเบดูอินขะมุกขะมอม ยืนกอดอกอยู่บนระเบียงของเรือนไม้ในโรงพยาบาลทหารประจำเมืองเทห์รานี สายตา

ของชายหนุ่มเหม่อลอยผ่านสวนดอกไม้และรั้วเหล็กดัดเตี้ย ๆ ออกไปยังท้องถนนที่มีผู้คนเดินไปมาไม่ขาดสาย

นายสิบเสนารักษ์ที่เพิ่งเดินออกมาจากห้องคนไข้ชะงักฝีเท้าและเอ่ยทักด้วยความห่วงใย "หมวดน่าจะพักผ่อนนะครับ ๕-๖ วันแล้วที่หมวดไม่ได้หลับได้นอน มัวแต่เฝ้าไข้ทั้งกลางวันกลางคืน"

"ขอบใจที่เป็นห่วง แต่ฉันไม่ได้เป็นอะไร" ดาวิชยกมือขึ้นลูบคางที่รกไปด้วยเคราครึ้ม ดวงตาสีสนิมเหล็กแม้จะอิดโรยแต่ก็ยังคงฉายประกายเด็ดเดี่ยว

"วันนี้ใครต่อใครต่างพากันไปรับเสด็จเจ้าชายไฟซาล" นายสิบเสนารักษ์วางแฟ้มที่ถืออยู่ในมือลงบนราวระเบียง และมองออกไปที่ถนน "คนส่วนมากล้วนแต่หลงคิดว่าเจ้าชายเป็นวีรบุรุษ แต่จะมีสักกี่คนที่รู้ความจริงว่าหมวดเป็นผู้นำการเรียกร้องเอกราชมาตั้งแต่ต้น"

ชายหนุ่มวางมือบนบ่าของอีกฝ่ายหนึ่ง "มันจะต่างอะไรกันเล่าในเมื่อเอกราชที่ได้มาก็เป็นของชาวไบเดอร์ฮาบัดทุกคน"

นายสิบผู้อ่อนวัยกว่าหันหน้ากลับมามองดาวิชอย่างแปลกใจ "หมวดไม่นึกเสียใจบ้างเลยหรือครับ"

"ตรงกันข้าม ฉันดีใจอย่างยิ่งที่เราหลุดพ้นจากเงื้อมมือของพวกคริสเตียนเสียที"

"หมายความว่าหมวดจะเลิกยุ่งเกี่ยวกับเรื่องนี้เลยหรือครับ"

"คนเราต่างคนต่างก็มีหน้าที่ของตัว" ดาวิชละสายตาจากถนนเบื้องนอก "...และฉันได้ทำหน้าที่ของฉันเสร็จสิ้นแล้ว"

ชายหนุ่มหันหลังกลับเดินไปยังห้องคนไข้ และผลักบานประตูเข้าไปเงียบ ๆ

— □ —

พันโทชาร์ล คลิฟฟอร์ด ยืนอยู่หน้ากระจกเงาบานใหญ่ในห้องทำงานที่กองบัญชาการทหารอังกฤษชานนครฟาร์วาห์ เงาของผู้ชายวัย ๕๐ กว่า แก้มตอบ เบ้าตาลึกคล้ำ หน้าผากเถิกและหัวล้านกลางกระหม่อมที่ยืนอกรวบไหล่ลู่ในกระจกนั้น ดูช่างผิดกันไกลกับรูปถ่ายขนาดใหญ่ของชายวัยกลางคนในเครื่องแบบนายทหารยานเกราะที่ยืนผึ่งผายอยู่ข้างรถถังหน้ากองบัญชาการกองพันรถถังที่ ๓ ประจำแอฟริกาเหนือของอังกฤษเมื่อปลายสงครามโลกครั้งที่แล้ว ซึ่งติดอยู่ข้างกระจก

ผู้บัญชาการกองทหารอังกฤษประจำไบเดอร์ฮาบัดยกมือขึ้นเกลี่ยเส้นผมด้านหน้าที่เหลืออยู่เพียงเบา ๆ และเดินหงอย ๆ กลับไปที่โต๊ะทำงานเอกสารต่าง ๆ ยังคงกองอยู่เต็มโดยไม่ได้มีการแตะต้องตลอดระยะเวลาเกือบสองสัปดาห์ที่ผ่านมา

พันโทคลิฟฟอร์ดถอนหายใจหนัก ๆ และตอบตัวเองไม่ได้ว่าทำไมถึงได้เหนื่อยล้าลงมากในช่วงนี้ ดูราวกับจะเอาแต่เบื่อหน่ายไปเสียหมดทุกสิ่งทุกอย่าง ไม่มีกะจิตกะใจแม้แต่จะจับปากกาขึ้นลงนามหรือแทงความคิดเห็นใด ๆ

บางทีนั่นอาจจะเป็นเพราะเขารู้สึกว่า ภาระหน้าที่ที่นี่ใกล้จะจบสิ้นลง และหลังจากนั้นก็ต้องเดินทางกลับไปรอรับการปลดเกษียณที่บ้านเกิดเมืองนอน แสงแดดจากภายนอกส่องผ่านช่องหน้าต่างด้านข้างโต๊ะทำงานเป็นลำยาวเข้ามาในห้องที่อับทึบ ทำให้ดูสว่างโพลนจนเขาต้องหยีตา และอดที่จะนึกถึงวันแรกที่เดินทางมาถึงไบเดอร์ฮาบัดในฐานะผู้ปลดปล่อยดินแดนแห่งนี้จากการยึดครองของอิตาลีไม่ได้ เขายังจดจำได้ถึงภาพของขบวนรถถังและยานยนต์หุ้มเกราะของอังกฤษที่แล่นกึง ๆ เข้ามาตามถนนที่ปูด้วยแผ่นหิน สองข้างทางเรียงรายไปด้วยผู้คนที่ยืนโบกธงยูเนียนแจ็กที่ทำด้วยกระดาษแผ่นเล็ก ๆ เสียงปรบมือและเสียงโห่ร้องต้อนรับดังระเบ็งเซ็งแซ่ไปทั้งเมือง

ความรู้สึกของตัวเขาในวันนั้นเหมือนกับเป็นวันที่โลกอบอุ่นสว่างไสวด้วยแสงแดด หลังจากที่มืดมัวมาเป็นเวลานาน

"กู่ก้องโหยหวนครวญคร่ำ
เร็วล้ำลมแรงแสง-เสียง
ชีพใหม่เริงร่ำส่งสำเนียง
พ่างเพียงหฤหรรษ์บั้นปลาย

ชีพหนึ่งนี้พลันสั้นนัก
ใดจักจีรังดังหมาย
ทอดร่างดิ้นด่าวเปล่าดาย
ความตายเที่ยงแท้แน่นอน"

พันโทชาร์ล คลิฟฟอร์ดนึกถึงบทเพลง*เปลือกหอย*ที่ทหารในกองพันรถถังที่ ๓ ของเขาร่วมกันแต่งขึ้น ในช่วงเดือนกรกฎาคม-สิงหาคม ปี ๑๙๔๑ ระหว่างการรบ ๒๙ วัน ที่โทบรู๊ค ซึ่งพลิกโฉมสงครามทะเลทรายในแอฟริกาเหนืออย่างสิ้นเชิง เขาจำไม่ได้ว่าใครบ้างที่เป็นคนแต่งเนื้อเพลง แต่คนที่ใส่ทำนองคือร้อยเอกเบรานี ซึ่งถูกนาซีจับเป็นเชลยและหายสาบสูญไป

"ชีวิตเปราะบางอย่างแก้ว
เกิดแล้วย่อมดับยับหย่อน
ป่วยการห่วงหาอาทร
ซากกร่อนเย็นเยียบเงียบงัน

นักรบซบร่างกลางทราย
ตัวตายชื่อยงคงมั่น
หลุมศพรายเรียงเคียงกัน
แตรลั่นเพลงโศก...โลกตรม"

พันโทคลิฟฟอร์ดอดที่จะถามตัวเองขึ้นมาลอย ๆ ไม่ได้ว่า เมื่อวาระสุดท้ายในชีวิตของเขามาถึง โลกจะพลอยโศกตรมด้วยอีกหรือไม่

กษัตริย์ฟาฮัดทรงลุกขึ้นจากเก้าอี้ที่ประทับเมื่อเจ้าชายไฟซาลก้าวเข้ามาในห้องมุกของพระที่นั่งองค์ใหญ่ ซึ่งกำลังอยู่ในระหว่างการซ่อมแซม

"ขออัลเลาะห์โปรดประทานพรอันประเสริฐและมิ่งมงคลทั้งปวงแก่เสด็จพี่" พระอนุชาย่อตัวลงประคองพระหัตถ์ที่องค์พระประมุขแห่งไบเดอร์ฮาบัดประทานให้ ทรงรูดพระหัตถ์นั้น และแตะมือของตนกับหน้าผากตัวเอง

"ขออัลเลาะห์ประทานพรและมิ่งมงคลอันประเสริฐยิ่งแก่เจ้าเช่นกัน" กษัตริย์ฟาฮัดโอบไหล่พระอนุชาและพาดำเนินไปยังเก้าอี้ยาวข้างพระแกล "เล่าเรื่องการเดินทางของเจ้าให้ข้าฟังบ้าง" ทรงรับสั่งด้วยสีพระพักตร์แช่มชื่น

"หม่อมฉันได้ยินว่าเสด็จพี่ทรงพระประชวร" เจ้าชายไฟซาลทูลถามด้วยสีหน้าที่วิตกกังวล

"ก็โรคของคนแก่นั่นแหละ สามวันดีสี่วันไข้ เบื่อข้าวปลาอาหารไปตามเรื่อง ที่จริงตั้งใจจะไปรับเจ้าที่เทห์รานีด้วยซ้ำ แต่หอบสังขารไปไม่ไหว" กษัตริย์ฟาฮัดทรงพระสรวลเบา ๆ อย่างไม่ใส่ใจกับความเจ็บไข้ได้ป่วยของตนเอง

"อังกฤษตกลงที่จะมอบเอกราชแก่ไบเดอร์ฮาบัดในอีกหนึ่งปีข้างหน้า และในระยะนี้ก็จะตระเตรียมเรื่องต่าง ๆ ไปเรื่อย ๆ" เจ้าชายไฟซาลกราบทูลด้วยท่าทางที่ภาคภูมิใจ

"อังกฤษเรียกร้องอะไรจากเราบ้าง" พระเชษฐาตรัสถามเรียบ ๆ

"ก็ไม่มีอะไรเป็นพิเศษ นอกจากขอคงกองทหารบางส่วนไว้ชั่วระยะเวลาหนึ่ง เพื่อป้องกันมิให้เกิดช่องว่างและการแทรกแซงจากนอกประเทศ ขอให้ราชอาณาจักรไบเดอร์ฮาบัดที่จะเกิดขึ้นใหม่นี้เข้าร่วมเป็นสมาชิกในภาคีประเทศเครือจักรภพ รวมทั้งจัดทำความตกลงทวิภาคี ว่าด้วยความร่วมมือทางเศรษฐกิจ ความมั่นคง และวัฒนธรรม กับลอนดอนในโอกาสแรก..."

"เท่านี้หรือ"

"ในบันทึกความตกลงมีเพียงเท่านี้พระเจ้าข้า"

กษัตริย์ฟาฮัดยกพระหัตถ์ขึ้นลูบพระมัสสุที่ออกสีขาวโพลน พลางมองดูพระอนุชาด้วยสายพระเนตรคมกริบ "แล้วที่อยู่นอกบันทึกล่ะ"

เจ้าชายไฟซาลก้มพระพักตร์ทูลตอบไม่เต็มเสียง "ลอนดอนขอร้องให้เราวางตัวเป็นกลางในความขัดแย้งระหว่างอังกฤษกับประเทศในแอฟริกาเหนือและตะวันออกใกล้ กับประสงค์จะเห็นหม่อมฉันเป็นนายกรัฐมนตรีคนแรกของราชอาณาจักรไบเดอร์ฮาบัด"

"ฟังดูแล้วเหมือนกับเรายังคงเป็นลูกแหง่ของอังกฤษอยู่ต่อไปตามเดิม" ประมุขแห่งไบเดอร์ฮาบัดถอนพระทัยแรง ๆ

"แต่เสด็จพี่ต้องยอมรับความจริงว่า เรายังไม่สามารถที่จะดื้อดึงแข็งขืนเอาแต่ใจตัว โดยไม่ยอมรับฟังเสียงอังกฤษเสียเลยในขณะนี้"

"เอาละ...แล้วเจ้าคิดอ่านจะทำอย่างไรต่อไป"

"หม่อมฉันจะเริ่มด้วยการขอหย่าเลดีแอนน์"

"เจ้ามีเหตุผลเช่นไร"

"เพื่อแสดงให้ประชาชนเห็นว่า ไม่มีอะไรเกี่ยวข้องผูกพันกับอังกฤษอีกต่อไป"

กษัตริย์ฟาฮัดทรงอึ้งไปครู่ใหญ่ "ข้าไม่เห็นด้วยที่เจ้าจะใช้ผู้หญิงเป็นเครื่องมือทางการเมือง หาคะแนนนิยมให้แก่ตัวเองแบบนี้"

"แต่เสด็จพี่ก็ทรงตระหนักดีว่า ผู้หญิงคนนี้ได้ถูกใช้เป็นเครื่องมือทางการเมืองมาตั้งแต่ต้น ซึ่งในตอนนั้นหม่อมฉันตกอยู่ในที่นั่งซึ่งไม่มีทางเลือกทางอื่น นอกจากจะต้องแต่งงานกับเธอตามแรงกดดันของพวกอังกฤษ"

"ข้าไม่ประสงค์จะยุ่งเกี่ยวในเรื่องครอบครัวของเจ้า" กษัตริย์ฟาฮัดทรงลุกขึ้นยืนไขว้พระหัตถ์ทั้งสองข้างไว้เบื้องพระปฤษฎางค์ "แต่ข้าอยากจะเตือนเจ้าว่า การพยายามเปลี่ยนภาพพจน์ของเจ้า ต้องเริ่มจากภายในจิตใจของเจ้าก่อน มิใช่มุ่งแต่จะเปลี่ยนแปลงแค่ปัจจัยภายนอก"

ตะวันรอนแสง ลมชื่นโชยกลิ่นทะเลรวยระรินมาจากอ้อมอ่าว ฝูงนกนางนวลโฉบฉายอยู่ชายฟ้า ผีเสื้อตัวเล็ก ๆ โบกโบยปีกสีเหลืองแวะเวียนอยู่ตามกุหลาบแดงดอกนั้นดอกนี้อย่างอ้อยอิ่ง

ฮัสซานั่งอยู่บนเก้าอี้ไม้ริมระเบียง สายตาของหญิงสาวเหม่อลอยผ่านสวนดอกไม้ออกไปยังท้องถนนที่อยู่นอกรั้วเหล็กดัดเตี้ย ๆ ที่ผู้คนเดินผ่านไปมาอยู่ขวักไขว่

"เจ้าเป็นอย่างไรบ้าง" ดาวีชวางมือลงบนไหล่ที่ห่อลู่ และเอ่ยถามด้วยน้ำเสียงที่ห่วงใย

ฮัสซาค้อมตัวลง ศีรษะงุบ หลุบสายตามองพื้น

"ข้าดีใจที่เจ้าปลอดภัย"

ดาวีชเดินไปหันหลังพิงราวระเบียง มองดูหญิงสาวด้วยสายตาที่อ่อนโยน "อีกสัก ๒-๓ วัน เราคงจะกลับคืนสู่ทะเลทรายได้"

"แต่ข้าไม่ต้องการกลับไปที่นั่นอีก" ฮัสซาพึมพำ

"ทำไม"

"เพราะข้าไม่อาจแบกหน้ากลับไปเผชิญสายตาของผู้คนได้"

"เจ้าไม่จำต้องวิตกกังวลต่อผู้ใด" ดาวีชพูดด้วยน้ำเสียงที่หนักแน่น "หากใครก็ตามเอ่ยถ้อยคำให้เจ้าระคายใจ ข้าจะตัดปากมัน และหากใครก็ตามที่บังอาจมองเจ้าอย่างหยาบหยาม ข้าก็จะควักตาของมันเสีย"

"เจ้าทำเช่นนั้นเพื่อสิ่งใด"

"เพราะเจ้าเป็นเมียข้า"

ฮัสซาเงยหน้าขึ้นช้า ๆ ดวงตาที่หม่นหมองคลอด้วยหยาดน้ำตา

"จะอย่างไรก็ตาม ข้าขอบคุณอัลเลาะห์ที่ประทานชีวิตข้าได้อยู่มาจนถึงวันนี้ เพื่อตระหนักในน้ำใจของเจ้า และจากวันนี้ไป ไม่ว่าอะไรจะเกิดขึ้นข้าก็ไม่เสียดายเวลาที่ได้เกิดมาในชาตินี้อีกแล้ว"

ชายหนุ่มยื่นมือออกไปกุมมือหญิงสาวไว้

"ข้าขอให้คำมั่นว่าแต่นี้ไปจะดูแลเจ้าอย่างดี"

"ข้าไม่ได้ต้องการสิ่งนั้น" ฮัสซาปฏิเสธด้วยน้ำเสียงสั่นเครือ "สิ่งที่ข้าประสงค์ก็คือขอเพียงให้เจ้ามีชีวิตที่ดีและมีความสุข ข้าคงทนไม่ได้ที่จะเห็นเจ้าเที่ยวทำร้ายใครต่อใครเพื่อปกป้องเกียรติยศของข้า ข้าคงหมดสิ้นกำลังใจที่จะมีชีวิตอยู่อีกต่อไป หากตนเองเป็นต้นเหตุให้เจ้าเดือดเนื้อร้อนใจไม่มีวันสิ้นสุด และกลายเป็นที่เคียดแค้นชิงชังของผู้คน"

"ถ้าเช่นนั้นเจ้าต้องการสิ่งไรกันเล่า" ดาวีชจ้องมองใบหน้าที่เศร้าหมอง

"ข้าต้องการเลิกราจากเจ้า และมีชีวิตอยู่เพียงลำพังในถิ่นที่ไม่มีใครรู้จักความเป็นมาแต่หนหลังและเรื่องราวร้ายแรงที่เกิดขึ้นแก่ข้า"

"ข้าไม่อาจอนุญาตให้เจ้าทำเช่นนั้น" ชายหนุ่มบีบมือหล่อนไว้แน่น

"ใครเล่าจะดูแลเจ้า ใครเล่าจะคอยพิทักษ์ปกป้องเจ้า"

หญิงสาวสบตาเขา น้ำตาร่วงรินเป็นทาง "ข้าดูแลและปกป้องตัวเองมาตลอดชีวิต เจ้าไม่จำต้องวิตกถึงเรื่องนี้"

ดาวีชนิ่งอึ้ง

"ครั้งหนึ่ง พ่อของข้าเคยบอกกับข้าว่า พ่อไม่ใช่ถูฐที่พวกคริสเตียนจะใช้เงินซื้อเอาไปปล่อยไว้ในสวนสัตว์ที่ไหนก็ได้ พ่อว่าพ่อเป็นคนของทะเลทราย เกิดในทะเลทราย มีชีวิตอยู่ในทะเลทราย และจะตายในทะเลทราย ไม่มีที่ไหนที่พอจะทำให้พ่อมีความสุขและลืมทะเลทรายของเราได้" ฮัสซาพูดด้วยน้ำเสียงเนิบ ๆ

"ถึงวันนี้ข้าไม่อาจตอบได้ว่าพ่อคิดผิดหรือไม่ แต่สำหรับข้าเวลานี้ปรารถนาแต่จะไปให้ห่างไกลจากทะเลทรายเป็นที่สุด"

"เจ้าจะไปหนใด" ดาวีชก้าวเข้าไปยืนอยู่ตรงหน้าหล่อน

"ข้ายังไม่รู้ แต่มีดินแดนของมุสลิมอยู่อีกมากมายในโลกนี้ที่ข้าจะพอพักพิงได้ภายใต้สายพระเนตรและความเมตตาขององค์อัลเลาะห์"

ดาวีชถอนหายใจลึก ๆ

"ปล่อยให้ข้าไปเถิด" ฮัสซาช้อนสายตาขึ้นมองอย่างขอร้อง

"อัลเลาะห์จะทรงเป็นพยานได้ว่า ถึงอย่างไรข้าก็ยังคงภักดีต่อเจ้าตลอดไป ไม่เปลี่ยนแปลง"

เสียงหวูดกังวานจากเรือเดินสมุทรลำใหญ่ที่จอดเทียบท่าเมืองเทห์รานีเป็นสัญญาณเตือนครั้งสุดท้ายก่อนถอนสมอออกสู่ท้องทะเล

ดาวีชยืนอยู่ที่ปลายสะพานเทียบเรือ ดวงตาสีน้ำตาลเข้มของเขาจับอยู่ที่ร่างของหญิงสาวผู้คลุมหน้าด้วยผ้าหิญาบสีดำ ซึ่งยืนนิ่งอยู่ที่กราบเรือท่ามกลางผู้โดยสารอื่น ๆ ที่โบกไม้โบกมืออำลาผู้มาส่งอยู่ไหว ๆ

นายสิบเสนารักษ์สืบเท้าเข้ามาใกล้และพูดขึ้นเบา ๆ

"หมวดไม่ต้องเป็นห่วงหรอกครับ กัปตันเรือก็รับปากแล้วว่าจะดูแลเธออย่างดีที่สุด และลุงของผมที่เบรุตจะคุ้มครองเธอเหมือนญาติสนิท"

"ขอบใจ" ชายหนุ่มพยักหน้า แต่สายตามิได้ละจากภาพของฮัสซา

"ผมได้ยินพวกนายทหารที่มาจากฟาร์วาห์พูดกันว่า กษัตริย์ฟาฮัดโปรดให้ตามหาตัวหมวดเข้าเฝ้าเป็นการด่วน แต่พวกนั้นไม่มีใครทราบว่าหมวดอยู่ที่นี่"

"ดีแล้ว" ท่าทางของดาวีชยังคงเฉยเมย ปราศจากความรู้สึกยินดียินร้าย

"หมวดจะกลับไปฟาร์วาห์ไหมครับ" นายสิบหนุ่มถามอย่างลังเล

"ถ้าเป็นพระประสงค์ ฉันก็ต้องไป"

"จะให้ผมเตรียมรถให้ไหมครับ"

"ไม่ต้อง ฉันจะขี่อูฐไป"

เรือใหญ่เร่งเครื่อง กะลาสีช่วยกันสาวสมอเหล็กขึ้นจากน้ำ ขณะเดียวกับที่คนงานคลายโซ่ซึ่งผูกอยู่ที่เสา ปล่อยให้เรือลอยลำห่างออกจากฝั่งช้า ๆ

"ขออัลเลาะห์ทรงโปรดประทานพรอันประเสริฐแก่นางด้วยเถิด"

ดาวีชพึมพำเบา ๆ เมื่อภาพของหญิงสาวใต้ผ้าคลุมหิญาบสีดำที่ยืนอยู่ตรงกราบเรือค่อย ๆ เลือนหายไปในม่านหมอกของยามเช้าตรู่

สายตาทุกคู่ในห้องนั้นจ้องมองมาทางชายหนุ่มที่ไว้หนวดเคราสุงรังในเครื่องแต่งกายแบบเบดูอิน ที่ผลักประตูและเดินเข้ามาด้วยท่าทางที่องอาจ

"ดาวีช" กษัตริย์ฟาฮัดทรงร้องทัก สีพระพักตร์แสดงความดีพระทัย

"ขออัลเลาะห์โปรดประทานพรอันประเสริฐแด่พระองค์" ดาวีชย่อตัวลงยกพระหัตถ์ขององค์พระประมุขขึ้นแตะหน้าผาก

"สันติสุข ความปรานีและมิ่งมงคลจากอัลเลาะห์ จงมีแก่เจ้าเช่นกัน" กษัตริย์ชราพยุงร่างของชายหนุ่มให้ลุกขึ้น พลางผายพระหัตถ์ไปทางเก้าอี้รับแขกที่ว่างอยู่

"ข้าคิดว่าเจ้าคงรู้จักทุกคนในที่นี่แล้ว"

"พระเจ้าข้า" ดาวีชรับคำพลางกราดสายตาคมกริบผ่านเจ้าชายไฟซาลซึ่งประทับอยู่เบื้องขวาของกษัตริย์ฟาฮัดไปยังเจ้าชายรากิบ ดูรานพระปิตุลา พลตรีอับดุล รอฮีม ผู้บัญชาการกองกำลังป้องกันตนเอง ซาเดฟและคนอื่น ๆ อีก ๒-๓ คน ก่อนจะหยุดอยู่ที่ชายแปลกหน้าชาวยุโรป

"สุภาพบุรุษท่านนี้คือ จูเลียน ฟานเดนเบิร์ก จากบริษัทน้ำมันอีสเทิร์น ออยส์ ของเนเธอร์แลนด์" กษัตริย์ฟาฮัดทรงแนะนำ

"สภาที่ปรึกษาราชการของไบเดอร์ฮาบัด ได้มีมติเมื่ออาทิตย์ที่แล้ว ตกลงให้บริษัทอีสเทิร์น ออยส์ ได้รับสัมปทานการสำรวจน้ำมันในเขตทะเลทรายของไบเดอร์ฮาบัด" เจ้าชายไฟซาลแทรกขึ้น

"ซึ่งพื้นที่สัมปทานส่วนใหญ่อยู่ในเขตโอเอซิสของท่าน" ฟานเดนเบิร์กเสริมขึ้นเบา ๆ

"ข้ายังไม่สู้เข้าใจที่ท่านพูด" ดาวีชเอ่ยขึ้นอย่างยังจับต้นชนปลายไม่ถูก

"หมายความว่า นับแต่นี้ไป โอเอซิสแห่งนั้นอยู่ภายใต้การคุ้มครองพิเศษ" เจ้าชายไฟซาลรับสั่งด้วยสีหน้าของผู้ที่ถือไพ่เหนือกว่า "คนของบริษัทอีสเทิร์น ออยส์ มีสิทธิจะเข้าไปทำการสำรวจทะเลทรายได้โดยเสรี และขับไล่ผู้คนออกจากพื้นที่สำรวจโดยไม่จำเป็นต้องจ่ายค่าชดเชย เรียกเกณฑ์แรงงานชาวโอเอซิสโดยจ่ายค่าจ้างตามที่บริษัทเห็นสมควร ใครก็ตามที่ไม่ให้ความร่วมมือหรือขัดขวางการดำเนินงานของบริษัท ถือว่าเป็นผู้บ่อนทำลายเศรษฐกิจของไบเดอร์ฮาบัด จะต้องถูกลงโทษสถานหนัก"

"กระหม่อมได้ยินว่าอังกฤษคืนเอกราชแก่ไบเดอร์ฮาบัดแล้ว" ดาวีชหันไปทางกษัตริย์ผู้ชรา และทูลถามในลักษณะนอบน้อม

"เป็นความจริง" พระประมุขผงกเศียร

ดาวีชหันกลับมาทางเจ้าชายหนุ่ม และเอ่ยด้วยน้ำเสียงที่ได้ยินทั่วกัน

"แต่ที่ข้ายังไม่ได้ยินก็คือ การที่ไบเดอร์ฮาบัดกลับขายเอกราชนั้นแก่บริษัทน้ำมันของพวกคริสเตียนอีกครั้งหนึ่ง"

คำพูดของลูกชายชี้คฮาบาซทำให้ทุกคนในที่นั้นนั่งคอแข็ง

"ข้าเชื่อมั่นว่าอัลเลาะห์มิทรงประสงค์ให้พวกเราเกิดมาเพื่อเป็นเบี้ยล่างของคนต่างชาติต่างศาสนา" เสียงของดาวีชเข้มขึ้น "และเพื่อรักษาพระประสงค์ดังกล่าว ข้าและคนของข้าจะไม่ยอมให้ใครแม้แต่คนเดียวล่วงล้ำเข้าไปในดินแดนที่อัลเลาะห์ได้ทรงประทานแก่ชาวทะเลทราย"

"เจ้ากำลังฝ่าฝืนมติสภาที่ปรึกษา" พลตรีอับดุล รอฮีม เตือนด้วยสีหน้าเคร่งเครียด

"โทษของเจ้าอาจถึงประหารชีวิต" ซาเดฟสำทับ

ดาวีชยืดอกขึ้นเผชิญคำขู่โดยไม่สะทกสะท้าน

"ข้าเองก็มีคำถามต่อพวกเจ้าเหมือนกัน" ชายหนุ่มพูดด้วยน้ำเสียงที่ราบเรียบแต่หนักแน่น "ว่าไอ้การสมคบกันขายชาติขายเอกราชของพวกเจ้า สมควรได้รับการลงโทษสถานใด"

"บัดซบ"

เจ้าชายไฟซาลผุดลุกขึ้นยืน พระพักตร์แดงก่ำด้วยโทสะ "เจ้าโอหังเกินไปแล้ว สมควรที่จะได้รับการสั่งสอนให้สำนึกรู้สึกตัวเสียบ้าง"

ดาวิชมองดูเจ้าชายหนุ่มด้วยสายตาเย็นชา "ข้าไม่คิดว่าข้าได้พูดสิ่งหนึ่งสิ่งใดที่เกินเลยไปจากความเป็นจริง แต่หากพระองค์ไม่สามารถยอมรับความจริงได้ ข้าก็เสียใจ"

"เอาเถอะ ๆ" กษัตริย์ฟาฮัดรีบโบกพระหัตถ์ห้าม "นี่ไม่ใช่เวลาที่จะมาต่อล้อต่อเถียงกัน เรื่องสัมปทานบริษัทน้ำมัน เรายังมีเวลาที่จะปรึกษาหารือรายละเอียดต่าง ๆ กันได้ และข้าก็เห็นว่าดาวิชสมควรจะมีส่วนร่วมรับรู้และตัดสินใจด้วย"

เจ้าชายไฟซาลทรุดลงนั่งด้วยกิริยาฮึดฮัด

กษัตริย์ผู้ชราผินพระพักตร์มาทางลูกชายชื่คฮาบาซ รับสั่งด้วยพระสุรเสียงอ่อนโยน

"ที่ข้าให้คนเที่ยวตามหาตัวเจ้าออกวุ่นไปนั้น ก็ด้วยประสงค์จะให้เจ้ากลับมาช่วยกันทำนุบำรุงบ้านเมือง เมื่อไบเดอร์ฮาบัดได้เอกราชจากอังกฤษแล้ว ล้วนมีกิจการมากมายที่จำต้องระดมสรรพกำลังเข้าช่วยกันคนละไม้คนละมือ เพื่อให้รัฐนาวาของเราสามารถฟันฝ่าคลื่นลมไปได้โดยไม่ด่วนอับปางลงเสียแต่ต้นมือ"

ดาวิชนั่งฟังโดยไม่ได้แสดงท่าทีอะไรออกมา

"เจ้าเองก็ได้ร่ำเรียนวิชาทหารสมัยใหม่จากโรงเรียนนายสิบและนายร้อยของพวกอังกฤษ ซึ่งในไบเดอร์ฮาบัดมีอยู่น้อยตัวนัก ข้าจึงต้องการให้เจ้าใช้วิชาความรู้ที่มีอยู่ให้เป็นประโยชน์ต่อประเทศชาติ"

"ฝ่าบาทมีพระประสงค์จะให้กระหม่อมรับสนองพระราชดำริประการใด" ดาวิชทูลถาม

กษัตริย์ฟาฮัดทรงหันไปทางตัวแทนบริษัทน้ำมันชาวดัตช์ เป็นที่

ว่าประสงค์จะพูดจาเรื่องต่อไปเป็นการภายใน

รอจนกระทั่งจูเลียน ฟานเดนเบิร์ก พาร่างออกไปจากห้องแล้ว พระประมุขแห่งไบเดอร์ฮาบัดจึงได้รับสั่งต่อ

"ข้าต้องการให้ดาวิชจัดตั้งกองทหารของไบเดอร์ฮาบัดในรูปแบบของพวกอังกฤษ เพื่อเตรียมรับช่วงหน้าที่เมื่อเราได้รับเอกราชโดยสมบูรณ์"

"แต่กระหม่อมไม่เห็นด้วยกับพระราชดำรินี้" นายพลอับดุล รอฮีม ค้านขึ้นด้วยเสียงอันดัง

"ปัจจุบันไบเดอร์ฮาบัด ก็มีกองกำลังป้องกันตนเองซึ่งทำหน้าที่นี้อยู่แล้ว และมีความสามารถเพียงพอจะแทนที่กองทหารอังกฤษซึ่งถอนตัวออกไปได้"

"กองกำลังป้องกันตนเอง กับกองทหารที่จะจัดตั้งขึ้นใหม่ เป็นคนละเรื่องกัน" กษัตริย์ฟาฮัดรับสั่งด้วยน้ำพระเสียงเรียบ ๆ

"โดยรูปแบบแล้ว กองกำลังป้องกันตนเองเป็นหน่วยอาสาสมัคร อาวุธยุทโธปกรณ์ต่าง ๆ ก็ดัดแปลงใช้จากที่มีอยู่ในท้องถิ่น มีลักษณะการจัดกำลังเป็นหน่วยย่อยติดพื้นที่ ซึ่งรูปแบบดังกล่าวเหมาะสมสำหรับสถานการณ์ในอดีตที่ไบเดอร์ฮาบัดตกอยู่ภายใต้การยึดครองของต่างชาติ ถูกจำกัดบทบาทการเคลื่อนไหวด้านกิจการทหาร"

"ปัญหาของกองกำลังป้องกันตนเองที่สำคัญก็คือ อายุของอาสาสมัคร กับการรวมกำลังเป็นหน่วยใหญ่เพื่อปฏิบัติการทางยุทธวิธี" เจ้าชายรากิบ ดูรานเสริมขึ้น

"ข้าเองมีส่วนร่วมในการจัดตั้งกองกำลังป้องกันตนเองมาตั้งแต่สมัยอิตาลีปกครองที่ไบเดอร์ฮาบัด และจนถึงวันนี้ อาสาสมัครรุ่นแรก ๆ นั้น ก็ยังมีชื่ออยู่ในบัญชีพลของกองกำลังป้องกันตนเอง ดังนั้นแม้จะดูจากตัวเลขว่ากองกำลังฯ มีคนอยู่มากมาย แต่ตามข้อเท็จจริงแล้วกว่าครึ่งของจำนวนนั้นเป็นคนแก่ที่หมดสภาพจะต่อสู้ได้แล้ว"

"ที่เสด็จลุงรับสั่งถูกต้องแล้ว" กษัตริย์ฟาฮัดพยักพระพักตร์ "และข้าอยากจะให้พวกเจ้าเข้าใจว่า ถึงอย่างไรกองกำลังป้องกันตนเองก็ยัง

คงมีความสำคัญต่อความมั่นคงของไบเดอร์ฮาบัด"

พลตรีอับดุล รอฮีมเบนสายตามาทางเจ้าชายไฟซาลอย่างจะหาคนสนับสนุน แต่เมื่อเห็นเจ้าชายหนุ่มประทับเฉยอยู่ ผู้บัญชาการกองกำลังป้องกันตนเองก็นิ่งอึ้ง

"เจ้าล่ะมีความเห็นเช่นไร" กษัตริย์ชรารับสั่งถามลูกชายชี้คฮาบาซ

"พระองค์เคยรับสั่งให้กระหม่อมประพฤติตนให้สมกับเป็นลูกผู้ชายที่ดี เป็นนายทหารที่ดี และเป็นมุสลิมที่ดี" ดาวีชกราบทูลด้วยน้ำเสียงที่หนักแน่น

"และภารกิจที่พระองค์ทรงมอบหมายให้กระหม่อม ก็เป็นหน้าที่ของลูกผู้ชาย ของนายทหาร และของมุสลิมที่พึงมีต่อบ้านเกิดเมืองนอน"

"ข้าดีใจที่เจ้ายังสู้จดจำคำพูดของข้าได้แม่นยำ" พระประมุขแห่งไบเดอร์ฮาบัดแย้มพระสรวล

"เรามีเวลาไม่มากนัก ข้าอยากให้เจ้าเริ่มลงมือทำงานเสียตั้งแต่วันนี้เลย ราชเลขาฯของข้าจะคอยอำนวยความสะดวกต่าง ๆ แก่เจ้า สิ่งใดที่เจ้าต้องการ ไม่ว่าจะเป็นเงินทอง ผู้คน หรือสถานที่ทำงาน ตลอดจนเครื่องใช้ไม้สอยต่าง ๆ ขอให้เจ้าบอกแก่เขาได้"

"เป็นพระมหากรุณาธิคุณพระเจ้าข้า" ดาวีชน้อมศีรษะรับพระราชโองการ

"อ้อ..." กษัตริย์ฟาฮัดหันไปทางนายพลอับดุล รอฮีม "เพื่อให้ดาวีชมีอำนาจบังคับบัญชาทหาร ข้าอยากให้ท่านดำเนินพิธีการปรับยศของดาวีช จากร้อยโทกองบัญชาการทหารอังกฤษ เป็นนายพันตรีกองทัพบกราชอาณาจักรไบเดอร์ฮาบัดตั้งแต่บัดนี้เป็นต้นไป"

"กระหม่อมขอรับด้วยเกล้า" พลตรีอับดุล รอฮีมรับสนองพระราชโองการด้วยสีหน้าบึ้งตึง

— □ —

ดวงตะวันยังคงเจิดจ้าแม้เวลาจะล่วงคล้อยจากยามบ่ายไปมากแล้ว ลมจากทะเลทรายพัดมาจากที่ไกล ๆ หอบเอากระไอผ่าวร้อนและแห้งแล้งอวลอยู่ทั่วไป ยอดโดมใหญ่ของมัสยิดที่ประดับด้วยรูปจันทร์เสี้ยวสีทอง เป็นประกายระยิบระยับกับเปลวแดด ฝุ่นทรายปลิวเรี่ยไปกับพื้นถนนที่ปูด้วยแผ่นหิน เสียงกุบกับของฝีเท้าม้าเทียมรถบรรทุกของแทรกแซมด้วยเสียงเครื่องยนต์ของรถเก๋งที่วิ่งผ่านไปมา

ดาวีชหยุดยืนอูฐที่ใต้ร่มไม้ใหญ่ริมถนน สายตาของชายหนุ่มทอดไปยังตึกหินอ่อนสีน้ำตาลหลังใหญ่ที่ปลูกสร้างในรูปทรงแบบโรมันที่โดดเด่นอยู่ท่ามกลางหมู่ไม้ร่มครึ้ม นานมาแล้ว ที่เขาเคยได้ยินคำบอกเล่าถึงความยิ่งใหญ่ตระการตาของจวนข้าหลวงใหญ่อิตาลีประจำไบเดอร์ฮาบัด หลายต่อหลายคนยังคงรำลึกถึงภาพของหญิงชายในเครื่องแต่งกายหรูหรางดงามที่เดินเข้าออกตึกหลังนี้ ภาพของงานเลี้ยงที่ใหญ่โตมโหฬารวงซิมโฟนีจากกรุงโรมที่บรรเลงเพลงวิเวกหวานแม้ในยามที่กำลังมีศึกและสิ่งวิจิตรพิสดารต่าง ๆ นานา

เมื่อดินแดนแห่งนี้ถูกเปลี่ยนมือมาอยู่ในความปกครองของอังกฤษ แม้ว่าความฟุ้งเฟ้อต่าง ๆ จะถูกตัดทอนลง แต่ตึกหินอ่อนทรงโรมันก็ยังคงความสง่างามน่าเกรงขาม ในฐานะของที่พักผู้บัญชาการกองทหารอังกฤษ เสียงปี่สก็อตที่เจื้อยแจ้วนำแถวทหารมาเปลี่ยนเวรยามทุกเช้าค่ำและทหารม้าในชุดสักหลาดสีแดง สวมหมวกมีพู่สดใส ซึ่งนั่งตัวตรงอยู่บนหลังม้าเทศตัวใหญ่ที่นำขบวนผู้บัญชาการฯ ในงานพิธีต่าง ๆ ยังคงติดหูติดตาชาวฟาร์วาห์อย่างไม่รู้ลืม

แต่สำหรับดาวีชแล้ว ตึกหลังนี้ย้ำเตือนให้เขานึกถึงแต่สภาพของเมืองขึ้นที่ถูกปกครองโดยบรรดานักล่าอาณานิคม ชายหนุ่มอดไม่ได้ที่จะรำลึกถึงเหตุการณ์เมื่อเดือนมกราคม ที่ขบวนผู้เรียกร้องเอกราชหลายสิบคนต้องล้มตายลงบนถนนสายนี้ เมื่อพยายามที่จะฝ่าแถวทหารแอฟริกานิโกรไปให้ถึงจวนของผู้บัญชาการกองทหารอังกฤษประจำไบเดอร์ฮาบัด เพื่อร้องขอดินแดนของพวกเขาคืนมาโดยสันติวิธี

ลมพัดมาวูบหนึ่ง ผงทรายฟุ้งอยู่ในอากาศ ดาวีชเบนสายตา

จากภาพเบื้องหน้า พลางดึงผ้าคลุมศีรษะให้เลื่อนลงมากำบังดวงตา และชักบังเหียนให้สัตว์พาหนะผกหัวกลับ เดินดุ่มผ่านวงเวียนหอนาฬิกากลางเมืองออกไปยังถนนสายที่ทอดสู่กองบัญชาการกองทหารอังกฤษชานนครฟาร์วาห์

ชาร์ล คลิฟฟอร์ด ในเครื่องแบบนายทหารบกอังกฤษยศพันเอกเงยหน้าจากเอกสาร ๒-๓ แผ่นบนโต๊ะทำงาน เมื่อยามรักษาการณ์นำชายหนุ่มเบดูอินก้าวเข้ามาในห้อง

"ดาวีช" ผู้บัญชาการกองทหารอังกฤษอุทานอย่างไม่เชื่อสายตาตนเอง

"นี่เธอยังคงแต่งตัวแบบนี้อยู่อีกหรือ"

"ผมบอกท่านแล้ว ว่าผมจะไม่มีวันกลับไปสวมเครื่องแบบของพวกท่านอีกเป็นอันขาด" ดาวีชเน้นเสียง และเดินมาหยุดอยู่กลางห้อง

พันเอกคลิฟฟอร์ดหันไปทางทหารยาม พยักหน้าเป็นสัญญาณให้ออกไปจากที่นั้น รอจนบานประตูปิดลงอีกครั้ง เจ้าของห้องจึงเอ่ยขึ้นด้วยน้ำเสียงที่เอื้ออาทร

"ฉันอยากให้เธอกลับมารับราชการกับกองทัพอังกฤษใหม่ เราจะไม่เอาโทษทัณฑ์เรื่องที่เธอขาดราชการและละทิ้งหน้าที่ เมื่ออังกฤษถอนตัวจากไบเดอร์ฮาบัดในปีหน้า ฉันจะหาทางให้เธอได้รับการโอนไปประจำกองทหารอังกฤษในที่อื่น ๆ ต่อไป"

"ท่านต้องการให้ผมตกอยู่ในสภาพที่เป็นทาสของอังกฤษตลอดไปอย่างนั้นหรือ" ชายหนุ่มถามด้วยน้ำเสียงเรียบ ๆ

"ฉันต้องการให้เธอมีอนาคตอันสดใส แทนที่จะมาจมปลักอยู่ในดินแดนที่ล้าหลังอย่างนี้" คลิฟฟอร์ดชี้แจง

"ถ้าอัลเลาะห์ประสงค์จะให้ผมเป็นคนอังกฤษก็คงจะให้ผมได้เกิดในประเทศอังกฤษ แต่เมื่ออัลเลาะห์ให้ผมเกิดมาในดินแดนไบเดอร์ฮาบัด ผมก็ต้องเป็นชาวไบเดอร์ฮาบัด และจะไม่มีวันละทิ้งแผ่นดินนี้ไปอยู่ที่อื่น"

"เราควรจะพูดกันด้วยเหตุผล" ผู้บัญชาการกองทหารอังกฤษ

วางมือลงบนโต๊ะ และถอนหายใจเบา ๆ

"อัลเลาะห์คือเหตุและผลของทุกสิ่งทุกอย่างในสกลโลก" ดาวีชสืบเท้าเข้าไปยืนอยู่หน้าโต๊ะของอีกฝ่ายหนึ่ง "หากท่านไม่สามารถยอมรับความศรัทธาเชื่อมั่นที่ผมมีต่ออัลเลาะห์ ก็ไม่มีประโยชน์ที่จะมาพูดจาอะไรกันอีก"

๕๖

พันเอกชาร์ล คลิฟฟอร์ด เอนหลังพิงพนักเก้าอี้ ยกมือขึ้นลูบหนวดที่ออกสีแดงช้า ๆ และเอ่ยขึ้นด้วยน้ำเสียงเยือกเย็น

"เป็นอันว่าเราจะไม่พูดถึงเรื่องนี้กันอีกต่อไป" เขาตัดบท เอื้อมมือไปหยิบดินสอดำบนโต๊ะขึ้นมาคลึงเล่น "แต่ฉันคิดว่าที่เธอมาหาฉันวันนี้คงไม่ใช่แค่การเยี่ยมเยียนปกติ"

ดาวีชถอยหลังมาก้าวหนึ่ง และมองดูนายทหารอังกฤษอย่างชั่งใจ "ก่อนที่อังกฤษจะคืนเอกราชให้ไบเดอร์ฮาบัดในปีหน้า ผมอยากจะขออะไรจากท่านสักอย่าง"

"อะไร" พันเอกคลิฟฟอร์ดเคาะก้นดินสอกับโต๊ะเบา ๆ

"กองบัญชาการทหารอังกฤษแห่งนี้"

ผู้บัญชาการฯ นิ่งอึ้งอย่างคาดไม่ถึง "เธอจะเอามันไปทำอะไร"

"ผมไม่คิดว่าผมจำเป็นต้องตอบคำถามของท่าน" ชายหนุ่มพูดด้วยน้ำเสียงราบเรียบ "เหมือนกับที่พวกท่านไม่เคยตอบคำถามเราว่าอังกฤษเข้ามาอยู่ในดินแดนของเราทำไม"

"แล้วเธอจะให้ฉันไปอยู่ที่ไหน" คลิฟฟอร์ดวางดินสอในมือลง

"กองบัญชาการเก่าของทหารอิตาลี ที่เทห์รานี"

"เธอก็รู้ว่าที่นั่นมันเล็กกว่าที่นี่มาก และบางส่วนก็ถูกทอดทิ้งจนทรุดโทรม"

"ไม่ช้าหรือเร็วท่านก็ต้องไปจากที่นี่ ทำไมท่านไม่ไปเสียแต่วันนี้อย่างมีเกียรติยศและศักดิ์ศรี"

ผู้บัญชาการกองทหารอังกฤษยกมือขึ้นเท้าคาง เพ่งสายตามองอีกฝ่ายหนึ่งอย่างหยั่งท่าที "ถ้าฉันปฏิเสธล่ะ"

"ประชาชนชาวไบเดอร์ฮาบัดจะพากันเดินเข้ามาทวงแผ่นดินผืนนี้คืนจากท่าน"

"เธอไม่คิดบ้างหรือว่า ฉันก็มีสิทธิที่จะใช้กำลังป้องกันตัวเองได้เหมือนกัน"

"ผมไม่คิดว่าท่านจะกล้าทำเช่นนั้น" ดาวีชสบสายตาผู้บังคับบัญชา

"ท่านก็รู้ดีว่าสถานการณ์ของท่านเองในขณะนี้แตกต่างจากเมื่อก่อน ลอนดอนไม่ต้องการเห็นความสัมพันธ์กับไบเดอร์ฮาบัดเสื่อมโทรมลงไปมากกว่านี้ หากเกิดอะไรขึ้นที่นี่ ท่านเองจะเป็นคนที่ถูกประณามทั้งจากชาวไบเดอร์ฮาบัด และรัฐบาลอังกฤษ"

พันเอกคลิฟฟอร์ดถอนหายใจลึก ๆ และเหยียดร่างขึ้นยืน "ฉันควรจะดีใจหรือเสียใจที่ทำตามคำขอของคุณพ่อเบอร์นาร์ดเมื่อ ๕ ปีก่อน โดยยอมรับเธอเข้าเรียนในโรงเรียนนายสิบ"

"ท่านไม่จำเป็นที่จะต้องด่วนตอบคำถามของตัวเองในเวลานี้" ชายหนุ่มเอ่ยขึ้นด้วยน้ำเสียงเรียบ ๆ พลางหันหลังกลับ เดินนำหน้าผู้บัญชาการกองทหารอังกฤษออกไปจากห้องนั้น

แดดราลง หมู่ตึกเก่า ๆ และโรงทหารเซื่องซึมอยู่ใต้เงาของร่มไม้ใหญ่ที่เรียงรายไปตามขอบสนามหญ้าอันว่างเปล่า ถนนที่โรยด้วยกรวดร้างผู้คนที่เคยเดินไปมา และสโมสรนายทหารเงียบเชียบ

ดาวีชยืนอยู่ที่หน้าต่างซึ่งเปิดกว้าง ลมจากภายนอกกรูเข้ามาในห้องอันอับทึบ พลางสะบัดชายม่านลูกไม้อยู่หวิวไหว สายตาของชายหนุ่มทอดยาวไปเบื้องหน้า สู่ตึกเรียนที่ยืนตะคุ่มอยู่ในสายแดดอ่อน พลางนึกถึงเหตุการณ์เมื่อหลายปีก่อนที่ตัวเองต้องจมอยู่ในห้องเรียนอันอุดอู้น่าเบื่อหน่าย และเต็มไปด้วยกฎเกณฑ์ระเบียบวินัยต่าง ๆ แทนชีวิตอิสระที่เคยโลดแล่นไปในท้องทะเลทรายอันกว้างใหญ่ตามลำพังใจ สุ้มเสียงของครูแก่ ๆ ที่ยืน

หลังคุ้มอยู่หน้ากระดานดำ และสรรพสำเนียงหยอกเย้าเฮฮาในช่วงเวลาพักของเหล่านักเรียนนายสิบ ลอยแว่วมาจากที่ไหนสักแห่งในซอกมุมแห่งความทรงจำที่ไม่เคยรางเลือน

ปลายแดดที่เต้นระริกอยู่ตามมุมกระจกของตึกหลังนั้น ทำให้ชายหนุ่มต้องหยีตา และหันหน้ากลับเข้ามาในห้อง โต๊ะทำงานตัวใหญ่ยังคงตั้งอยู่ที่เดิม แม้ว่าบนโต๊ะจะว่างเปล่าปราศจากเอกสารและแฟ้มเสนอลงนาม ตลอดจนพวกเครื่องเขียนต่าง ๆ เหมือนเช่นทุกวัน ตู้หนังสือที่เคยแน่นขนัดไปด้วยสรรพตำราทางทหารดูโล่งตา ภาพสีน้ำมันและภาพถ่ายต่าง ๆ หายไปจากผนังห้อง มีก็แต่พัดลมติดเพดานตัวใหญ่ที่ยังคงทำหน้าที่ของมันไม่เปลี่ยนแปลง

ชายหนุ่มนึกถึงช่วง ๔-๕ อาทิตย์สุดท้ายก่อนที่ชีวิตนักเรียนในโรงเรียนนายสิบจะสิ้นสุดลง และผู้การคลิฟฟอร์ดเรียกเขาเข้ามาในห้องนี้

'กี่ปีแล้วนะที่เธอจากถิ่นกำเนิดมา' เสียงผู้บัญชาการกองทหารอังกฤษเหมือนจะยังคงดังอยู่ใกล้ ๆ 'อยากกลับไปที่นั่นอีกไหม'

'ไม่ครับ'

'ถ้าฉันสั่งให้เธอไปล่ะ'

'ผมขอปฏิเสธ'

'นั่นหมายความว่าเธอขัดคำสั่งผู้บังคับบัญชา และจะต้องได้รับการลงโทษอย่างหนัก' เสียงของผู้บัญชาการดังลั่น

'ผมยอมรับโทษทุกอย่าง' เขาเชิดหน้า 'แต่ไม่มีวันยอมผิดคำมั่นที่ให้ไว้กับพ่อ'

'ฉันไม่อยากให้ประวัติราชการของเธอต้องด่างพร้อย อีกเพียงไม่กี่สัปดาห์เธอก็จะจบการฝึกอบรมแล้ว เธอควรจะเริ่มต้นชีวิตทหารด้วยดี ซึ่งฉันมั่นใจว่าเธอจะก้าวไปได้อีกไกลทีเดียวในอนาคต'

'ผมจะเป็นผู้กำหนดอนาคตของตัวเอง' เสียงของชายหนุ่มดังสะท้อนอยู่ในความเงียบของห้องนั้น 'และที่ผมเข้ามาอยู่ที่นี่ไม่ใช่เพราะผมสมัครใจหรือเลื่อมใสในความคิดและกฎเกณฑ์ของ

พวกอังกฤษ แต่เป็นเพราะผมถูกท่านกับตาแก่นักบวชจับตัวส่งมา และถ้าพวกเบดูอินจะยอมรับผมก็ต้องในฐานะของความเป็นดาวีช ไม่ใช่ด้วยเครื่องแบบนายสิบ หรือในฐานะ 'คนของพวกอังกฤษ'

— □ —

บานประตูห้องเปิดออกช้า ๆ แสงสว่างจากทางเดินหน้าห้องจับร่างที่ยืนอยู่ตรงประตูดูโดดเด่นขึ้น

ดาวีชเพ่งสายตามองและอุทานด้วยความประหลาดใจ

"เลดีแอนน์"

หญิงสาวก้าวเข้ามาในห้อง วงหน้าที่งดงามอิดโรยและหม่นหมอง ดวงตาสีเขียวกระจ่างหม่นมัวปราศจากประกายสุกใส

"หลายปีทีเดียวที่เราไม่ได้พบกัน" หญิงสาวเอ่ยขึ้นด้วยน้ำเสียงเรียบ ๆ "บางครั้งฉันได้แต่มองดูเธอจากที่ไกล ๆ อยากจะทักทายหรือพูดคุยด้วย แต่ก็เกรงจะทำให้เธอพลอยลำบากไปด้วยอีก"

"ผมไม่เข้าใจที่คุณพูด"

"เธอคงจะจำวันที่ฉันขอให้เธอพาไปทะเลทราย และเราติดอยู่กลางพายุด้วยกันทั้งคืนได้ดี"

"ผมจำได้เสมอ" หญิงสาวยิ้มในสีหน้าที่เศร้าหมอง

"แต่เธอคงไม่รู้ว่านั่นเป็นสาเหตุที่ทำให้เธอถูกส่งไปเบงกาซีอย่างกะทันหัน"

ดาวีชนิ่งไปครู่หนึ่ง

"แต่เรื่องมันก็ล่วงเลยไปแล้ว คุณเองก็แต่งงานกับเจ้าชายไฟซาลมาตั้งหลายปี"

"แต่ไฟซาลไม่เคยลืมเรื่องนี้ เขาระแวงแคลงใจอยู่ตลอดเวลา"

ดาวีชถอยหลังไปพิงกรอบหน้าต่าง พลางถอนหายใจแรง ๆ "ไฟซาลควรจะเชื่อใจภรรยาของเขา และผมเองก็เป็นลูกผู้ชายพอที่จะไม่คิดข่มเหงน้ำใจใคร"

"ไฟซาลไม่ได้คิดอย่างเธอ" หล่อนหัวเราะอย่างขมขื่น

"และที่เขายอมแต่งงานกับฉันก็เพราะต้องการความสนับสนุนจากอังกฤษที่จะผลักดันให้เขามีบทบาททางการเมืองในไบเดอร์ฮาบัดต่อไป

และเมื่อได้สิ่งที่เขาต้องการแล้วฉันก็หมดความหมายต่อเขาทันที"

"คุณหมายความว่ายังไง"

"ก็หมายความว่าตอนนี้เขาหย่าขาดจากฉันแล้ว"

ชายหนุ่มนิ่งอึ้ง "แล้วคุณจะทำอย่างไรต่อไป" เขาถามด้วยท่าทีที่ห่วงใย

"ฉันไม่จำเป็นต้องทำอะไรทั้งสิ้น เพราะถึงแม้เขาจะเพิ่งหย่าจากฉันโดยนิตินัย แต่ทางพฤตินัยเราก็สิ้นความผูกพันกันมานานแล้ว"

"คุณจะกลับไปอังกฤษหรือเปล่า"

"เธอไม่ต้องการให้ฉันอยู่ที่ไบเดอร์ฮาบัดหรือ" หล่อนถามเบา ๆ

"เปล่า" เขาปฏิเสธ "ผมเพียงแต่ถามดู"

เลดีแอนน์เดินเข้ามาใกล้ ดวงตาหมองของหล่อนหม่นลง

"สำหรับฉันถือว่าผู้หญิงเกิดได้เพียงสองครั้ง ครั้งแรกเกิดจากพ่อและครั้งที่สองเกิดจากสามี ทันทีที่แต่งงานกับเจ้าชายไฟซาล ฉันก็ถือว่าฉันได้ตายจากความเป็นคนอังกฤษ และมีชีวิตใหม่ในดินแดนแห่งนี้ ไม่ว่าใครจะยอมรับหรือไม่ก็ตาม ฉันก็ถือว่าฉันมีเลือดเนื้อและวิญญาณของไบเดอร์ฮาบัดคนหนึ่ง และจะไม่มีวันไปจากที่นี่เป็นอันขาด"

"ไฟซาลควรจะเสียใจที่เขามีดวงตามืดบอด จนปล่อยให้คุณหลุดมือไป" ชายหนุ่มพึมพำ

"ฉันเป็นเพียงผู้หญิงธรรมดาคนหนึ่ง" หล่อนก้มหน้า

อากาศภายนอกเริ่มมืดลง สายลมเย็นยามใกล้ค่ำโชยแผ่วฝูงนกกาบ่ายหน้าสู่รวงรัง

"ถึงอย่างไรเราก็ยังเป็นเพื่อนที่ดีต่อกัน" ดาวีชเอ่ยขึ้นเบา ๆ "ถ้ามีอะไรที่ผมจะทำเพื่อคุณได้ ผมก็พร้อมเสมอที่จะทำ"

"ขอบใจ" หญิงสาวสบตาเขา

"และที่ฉันมาหาเธอวันนี้เพราะมีเรื่องหนึ่งที่จะขอร้องต่อเธอ"

ดาวีชมองดูอดีตชายาของเจ้าชายไฟซาล แล้วพยักหน้าและรอฟังคำขอนั้นอย่างตั้งใจ

๕๗

เลดีแอนน์-ซีมัวร์ เชิดหน้า และเอ่ยขึ้นด้วยท่าทางของคนที่ผ่านการตัดสินใจอย่างเด็ดเดี่ยว

"ฉันต้องการเป็นมุสลิม"

ลูกชายชี้คฮาบาซยกมือขึ้นกอดอก และจ้องมองอีกฝ่ายหนึ่งอย่างไม่เชื่อสายตา

"เพื่ออะไร"

"เพื่อเหตุผลสองประการ..."

หญิงสาวตอบอย่างชัดถ้อยชัดคำ

"ประการแรก เพื่อให้การเป็นชาวไบเดอร์ฮาบัดของฉันสมบูรณ์ขึ้น และประการที่สอง เพื่อให้ตัวฉันเองพ้นจากการตกเป็นเครื่องมือทางการเมืองของใครต่อใคร"

"ผมยังไม่สู้เข้าใจเหตุผลประการที่สองของคุณ"

ธิดาของเอิร์ลแห่งแซกซันตั้น ก้าวเข้าไปหยุดยืนอยู่เบื้องหน้าชายหนุ่ม

"ไฟซาลบอกฉันว่าเขาถูกเซอร์อาเธอร์ ซินแคลร์ รัฐมนตรีกระทรวงเครือจักรภพของอังกฤษ กับผู้การคลิฟฟอร์ด บีบบังคับให้แต่งงานกับฉัน เพื่อความพยายามคงอิทธิพลของอังกฤษในไบเดอร์ฮาบัดไว้ให้นานที่สุด... แต่ขณะเดียวกัน ฉันก็รู้ว่า การที่เขาหาทางหย่าจากฉัน นอกจากจะด้วยความแคลงใจในเรื่องที่เราหายไปในทะเลทรายคืนนั้นแล้ว เขายังถือโอกาสหาคะแนนเสียงจากประชาชนในยามที่กระแสแห่งความเป็นชาตินิยมกำลังเชี่ยวกราก ด้วยการแสดงตัวให้ทุกคนเห็นว่า เขาไม่มีความผูกพันใด ๆ กับอังกฤษอีกต่อไป แม้แต่เมียชาวอังกฤษเขาก็ยังกล้าตัดขาดได้"

"แต่ไหนแต่ไรมาแล้วที่ผมไม่เคยมองเห็นความเป็นลูกผู้ชายในตัวของคนคนนี้"

ดาวีชพูดด้วยน้ำเสียงที่เคร่งเครียด

"และวันนี้ผมก็แน่ใจขึ้นว่าสายตาของผมไม่ได้หลอกตัวเอง"

ชายหนุ่มคลายวงแขนจากอ้อมอกของตัวเอง และยื่นมือข้างหนึ่งไปแตะต้นแขนหล่อนแผ่วเบา

"ผมเสียใจที่เป็นต้นเหตุให้คุณถูกหลู่เกียรติ และสิ้นไร้ความสุข..."

เขานิ่งไปครู่หนึ่ง ก่อนเอ่ยด้วยท่าทางที่จริงจัง

"...แต่งงานกับผมเถิดแอนน์ ผมสัญญาว่าจะทำทุกสิ่งทุกอย่างเพื่อกอบกู้เกียรติยศของคุณกลับคืนมา"

เลดีแอนน์-ซีมัวร์ ช้อนสายตาขึ้นมองเขา ดวงตาสีเขียวกระจ่างรื้นด้วยหยาดน้ำตา หล่อนยืนนิ่ง และค่อย ๆ ยกมือขึ้นกุมมือที่อบอุ่นและแข็งแรงของชายหนุ่มไว้แน่น

"ถ้าไฟซาลคือรัตติกาลอันมืดมิด เหน็บหนาว และยาวนานในชีวิตฉัน...ดาวีช เธอก็คือความอบอุ่นและแสงสว่างแห่งยามรุ่งอรุโณทัย"

หญิงสาวยกมือเขาขึ้นแต้มน้ำตาที่เอ่อออกมา

"ฉันขอบใจในความเอื้ออาทรของเธอ แต่ฉันก็มีชีวิตที่คุ้นเคยกับยามราตรีแล้ว และไม่ปรารถนาจะเป็นต้นเหตุให้ดวงตะวันที่งดงามดวงนี้พลอยอับแสงไปด้วย...ถ้าฉันแต่งงานกับเธอ ทั้งฉันและเธอจะกลายเป็นเหยื่อชิ้นใหม่ของการเมือง ความบริสุทธิ์สวยงามในคืนนั้นจะพลันแปดเปื้อนด้วยความสกปรกโสโครกของมนุษย์บางคนที่ปักใจเชื่อตามความคิดของไฟซาล และฐานะของเธอเองก็จะตกต่ำลงในสายตาของชาวไบเดอร์ฮาบัด"

"ผมไม่เคยใส่ใจกับเรื่องราวไร้สาระพวกนั้น"

ดาวีชรั้งร่างหล่อนเข้ามาใกล้

"ถึงอย่างไรอัลเลาะห์ก็ทรงตระหนักในความเป็นจริง"

"ฉันก็ศรัทธาในพระองค์..."

หล่อนขืนตัว

"...แต่ตราบใดที่เรายังเป็นมนุษย์ปุถุชน เราก็ยังจำเป็นที่จะต้องกังวลต่อเรื่องราวเช่นนี้อยู่"

หญิงสาวเงยหน้าขึ้นมองดูเขา

"ในตอนนี้ขอให้ฉันมีชีวิตอย่างสงบภายใต้ความเมตตาของอัลเลาะห์เถิด"

ชายหนุ่มปล่อยมือจากร่างของหล่อน

"พรุ่งนี้เช้า เราจะไปที่มัสยิดใหญ่ด้วยกัน...ขออัลเลาะห์โปรดประทานพรอันประเสริฐแด่คุณ"

พลตรีอับดุล รอฮีม ลดกล้องส่องทางไกลลง เมื่อม้าเลือดอาหรับสีขาวพ่วงพีควบพ้นโค้งสนาม จนมองเห็นร่างของผู้ขี่ได้ถนัด

"นี่เป็นรอบสุดท้ายแล้วครับผม"

ผู้ดูแลสนามร้องบอก และพยักหน้าให้เจ้าหน้าที่ที่ขอบสนามโบกธงสีขาวเป็นสัญญาณ

"วันนี้เจ้าชายทรงม้าคนเดียวหรือ"

นายพลตรีผู้บัญชาการกองกำลังป้องกันตนเอง หันไปถาม

"ครับผม ปกติจะมีพวกพ่อค้าและนายทหารอังกฤษมาร่วมด้วย แต่ตั้งแต่ที่กองบัญชาการทหารอังกฤษย้ายไปเทห์รานี เจ้าชายเลยขาดเพื่อนทรง"

พลตรีอับดุล รอฮีม พยักหน้ารับทราบ และส่งกล้องในมือให้ผู้ดูแลสนาม เมื่อเจ้าชายไฟซาลทรงรั้งม้าให้หยุดลงใกล้หอคอย และคนเลี้ยงม้าที่คอยทีอยู่วิ่งออกไปยุดสายบังเหียน

"อัสลามุอะลัยกุม วะเราะห์มะตุลเลาะห์"

นายพลรอฮีมร้องทักด้วยคำอำนวยสวัสดี ขณะที่ก้าวลงจากบันไดหอ

เจ้าชายหนุ่มเงยหน้าขึ้นมอง กระทั่งนายพลสูงอายุเปิดประตูรั้วออกมาถวายความเคารพ จึงได้กล่าวตอบคำอำนวยสวัสดีด้วยสีหน้าที่ยิ้มแย้ม

"มานานหรือยัง"

ไฟซาลถามพลางรับผ้าขนหนูที่ผู้ดูแลสนามถวาย มาซับพระพักตร์

"สักครู่กระหม่อม"

"มีอะไรด่วนหรือเปล่า"

"ก็ไม่เชิงด่วนนัก..."

พลตรีรอฮีมรอให้ผู้ดูแลสนามรับผ้าคืนและเดินคล้อยหลังไปแล้ว จึงกราบทูลต่อ

"...วันนี้ ดาวีชย้ายเข้าไปอยู่ในจวนผู้บัญชาการทหารอังกฤษ และใช้สถานที่นั้นเป็นศูนย์บัญชาการกองทหารที่จัดตั้งขึ้นใหม่"

"อาทิตย์ที่แล้วยึดกองบัญชาการทหารอังกฤษ อาทิตย์นี้ยึดจวนผู้บัญชาการแล้วอาทิตย์หน้าจะยึดอะไรอีก"

อนุชากษัตริย์ฟาฮัดตรัสด้วยท่าทางไม่พอพระทัย

"ดีไม่ดีมันก็คงเข้ายึดครองไบเดอร์ฮาบัดไว้ในมือ เสด็จพี่ไม่น่าจะวางพระทัยมอบอำนาจให้จนกระทั่งมันเหลิงขนาดนี้"

"กระหม่อมมีอีกเรื่องหนึ่งที่ใคร่จะกราบทูลให้ทรงทราบ"

นายพลอับดุล รอฮีม เอ่ยขึ้นด้วยท่าทางเกรงพระทัย

"ว่าไป"

"เช้าวันนี้ ดาวีชพาเลดีแอนน์ไปที่มัสยิดใหญ่เพื่อขอให้อิหม่ามฮาเฟซประกอบพิธีรับเลดีเป็นมุสลิม"

"เธอต้องการเป็นมุสลิมเพื่ออะไร"

ไฟซาลรับสั่งถามด้วยความแปลกพระทัย

"กระหม่อมได้ยินว่าเลดีแอนน์ตัดสินใจที่จะอยู่ในไบเดอร์ฮาบัดตลอดไป และนั่นคงเป็นสาเหตุหนึ่งที่ทำให้เธอเปลี่ยนศาสนา"

"ก็ดี"

"แต่กระหม่อมกลับไม่คิดเช่นนั้น...การที่เลดีแอนน์กลายมาเป็นมุสลิมจะทำให้เธอได้รับความชื่นชมและเห็นอกเห็นใจจากชาวไบเดอร์ฮาบัด ในขณะที่พระองค์กลับถูกมองว่าไม่ทรงให้ความเป็นธรรมแก่เธอ เพราะเหตุผลที่พระองค์ทรงอ้างในการหย่าว่าเพราะเลดีแอนน์เป็นนางต่างชาติต่างศาสนาก็พลันตกไป"

สีพระพักตร์ของรัชทายาทแห่งไบเดอร์ฮาบัดเข้มขึ้น

"ทั้งหมดนี่ต้องเป็นแผนการของไอ้ลูกชายชี้คฮาบาซอย่างแน่นอน"

"กระหม่อมก็คิดเช่นนั้น ยิ่งนานวันไอ้เบดูอินคนนั้นก็ยิ่งทำตัวเฮืองขึ้นทุกที ใครต่อใครต่างก็พากันเข้าไปประจบประแจงอ่อนน้อมต่อมัน แม้กระทั่งอดีตชายาของพระองค์ หากปล่อยทิ้งไว้เช่นนี้ นานไปมันคงพลิกผันบ้านเมืองเล่นได้ง่ายดายตามแต่ใจมัน"

"เมื่อเป็นเช่นนี้ ท่านเห็นว่าเราควรคิดอ่านประการใด"

พลตรีอับดุล รอฮีม นิ่งไปครู่หนึ่ง

"กระหม่อมเห็นว่าในขณะที่ดาวีชมัวแต่เพลิดเพลินอยู่ในฟาร์วาห์เช่นนี้ เราสมควรตลบหลังทำลายฐานที่มั่นของมันในทะเลทราย เมื่อลูกชายชี้คฮาบาซสูญเสียขุมกำลังส่วนนั้น มันก็เปรียบได้กับสิงโตโดดเดี่ยวที่ไร้ป่าดงพงพีให้ดำรงความเป็นเจ้าป่า จากนั้นเราจึงค่อยหาทางลิดรอนเขี้ยวเล็บของมันต่อไป..."

เจ้าชายไฟซาลทรงพระสรวลอย่างพอพระทัย

"ความคิดของท่านเฉียบแหลมนัก...เพราะเมื่อถึงดอนนั้นแล้วดาวีชก็ไม่แตกต่างจากสุนัขขี้เรื้อนตัวหนึ่ง"

นายทหารคู่ใจค้อมศีรษะรับคำชม

"แต่ฉันยังข้องใจอยู่อีกเรื่องหนึ่ง..."

เจ้าชายหนุ่มรับสั่งด้วยท่าทางครุ่นคิด

"สิ่งใดกระหม่อม"

"ผู้ใดจะเป็นคนลงมือในเรื่องนี้"

ผู้บัญชาการกองกำลังป้องกันตนเองยิ้มพราย

"ข้อนั้นอย่าทรงกังวลไปเลย กระหม่อมมีตัวคนคนนั้นอยู่แล้ว"

ดาวีชในเสื้อกัลบียะตัวยาวสีขาวสะอาด คลุมทับด้วยเสื้อคลุมมิชลาหะสีดำสนิท ปรกศีรษะด้วยผ้าคูฟฟีเอห์ตาตารางขาว-แดง ปล่อยชายผ้าพันใต้คางที่ครึ้มด้วยเครา ก้าวลงจากบันไดหินอ่อนด้วยท่าทางที่สง่างามจนอาคันตุกะซึ่งยืนกระสับกระส่ายรออยู่กลางห้องโถงชั้นล่างอดที่จะประหม่าไม่ได้

"สายัณหสวัสดิ์ผู้พันดาวีช"

ผู้เป็นแขกทักทายด้วยภาษาอังกฤษ และก้าวไปรอที่เชิงบันได

"อ้อ คุณฟานเดนเบิร์ก"

ดาวีชหยุดยืนที่บันไดขั้นสุดท้าย และสัมผัสมือกับตัวแทนบริษัทน้ำมันชาวดัตช์

"ขอโทษที่ปล่อยให้คุณคอย"

"ไม่เป็นไรครับ ผมทราบว่าระยะนี้ผู้พันกำลังยุ่ง..."

จูเลียน ฟานเดนเบิร์ก พูดด้วยท่าทางนอบน้อม

"แต่หากผู้พันจะกรุณาให้เวลาผมสักครู่ก็จะเป็นพระคุณมาก"

"เรื่องสัมปทานน้ำมันใช่ไหม"

อีกฝ่ายตักคอ

"ครับ ผมมีข้อเสนอใหม่มาให้ผู้พันพิจารณา..."

จูเลียนชะงักคำพูดเพื่อเรียกร้องความสนใจจากคู่สนทนา

ดาวีชหยิบนาฬิกาพกในกระเป๋าเสื้อคลุมขึ้นมาถือไว้ในมือ

"ผมมีเวลาให้คุณสิบนาที"

"เราหาที่พูดคุยกันลำพังดีไหมครับ"

นักธุรกิจน้ำมันสูงอายุกราดสายตาไปรอบ ๆ ห้อง ที่ระเกะระกะด้วยข้าวของ และผู้คน

"ตอนนี้คุณเหลือเก้านาทีแล้ว"

ลูกชายชี้คฮาบาซเตือน และมองดูผู้เป็นแขกด้วยสายตาที่สงบนิ่ง

๕๘

จูเลียน ฟานเดนเบิร์ก กลืนน้ำลายลงคอที่เกิดแห้งผากขึ้นมาอย่างกะทันหัน

"ก่อนอื่น ผมอยากทำความเข้าใจกับผู้พันว่า การสำรวจและขุดเจาะน้ำมันในทะเลทราย เป็นผลประโยชน์ร่วมกันทั้งของไบเดอร์ฮาบัดและบริษัทอีสเทิร์น ออยส์...แต่หากจะมองกันด้วยสายตาที่เป็นธรรมแล้วผู้พันจะเห็นว่าบริษัทผมกลับเป็นฝ่ายที่ต้องลงทุนลงแรงอย่างมากมายเพียงลำพัง ดังนั้นเราจึงจำเป็นต้องมีหลักประกันที่สามารถทำให้มั่นใจได้อย่างเต็มที่ว่าจะไม่มีเรื่องยุ่งยากหรือข้ออุปสรรคต่าง ๆ เกิดขึ้นในระหว่างการทำงาน...เรื่องสิทธิบัตรสัมปทานก็ดี เรื่องความคุ้มครองพิเศษที่สภาที่ปรึกษาราชการอนุมัติให้บริษัทอีสเทิร์น ออยส์ ก็ดี เป็นเพียงเรื่องเสริมสร้างความมั่นใจในการทำงาน มากกว่าจะยึดถือเป็นเรื่องเคร่งครัดอะไร"

"เวลาของคุณเหลืออีกแปดนาที"

ดาวีชมองดูนาฬิกาพกในมือ

ฟานเดนเบิร์ก ฝืนยิ้ม

"โดยที่เวลาผู้พันมีจำกัด ผมก็ขออนุญาตเรียนอย่างตรงไปตรงมาว่า นอกจากค่าสิทธิบัตรสัมปทานที่ให้แก่สำนักงานพระคลังแล้ว บริษัทอีสเทิร์นออยส์ ยินดีที่จะจ่ายเงินพิเศษแก่ผู้พันอีกจำนวนหนึ่งเพื่อเป็นค่าใช้สอยส่วนตัวของผู้พัน"

"ผมไม่มีเรื่องอะไรที่จะต้องจับจ่ายใช้สอยเป็นพิเศษ"

"ผู้พันกำลังเติบใหญ่..."

นักธุรกิจน้ำมันชาวดัตช์ลดระดับเสียงลง

"...ไหนจะเรื่องการเลี้ยงดูผู้คนบริวาร ไหนจะเรื่องการสร้างสมกำลังอาวุธยุทโธปกรณ์ ล้วนแต่เป็นเรื่องที่ต้องใช้เงินใช้ทองมากมายมหาศาลทั้งนั้น"

"ผมเป็นนายทหารที่กินเงินเดือนของราชการ"

ดาวีชวางมือลงบนราวทองเหลืองของบันไดหินอ่อน

"...เรื่องเบี้ยเลี้ยงทหาร หรือเรื่องซื้ออาวุธที่คุณว่า ล้วนเป็นภาระของกองทัพซึ่งไม่มีอะไรเกี่ยวข้องกับผม"

"ผู้พันอาจยังไม่เข้าใจกฎของธรรมชาติที่ว่า 'ผู้ที่แข็งแรงกว่าคือผู้ที่อยู่รอด' ...หากผู้พันไม่ตระเตรียมเขี้ยวเล็บไว้ตั้งแต่บัดนี้ ถึงวันพรุ่งนี้ก็อาจจะช้าเกินการ"

"ผมไม่เคยคิดจะต่อสู้แข่งขันกับใคร"

"มันเป็นกฎธรรมชาติอีกเหมือนกันที่มนุษย์ต่างพยายามช่วงชิงความเป็นผู้นำในกลุ่มสังคมของตน หากเราไม่ชิงกำจัดเขาเสียก่อน เขาก็ต้องหาทางกำจัดเราเข้าสักวัน"

ลูกชายชี้คฮาบาซยกมือขึ้นกอดอก

"ผมไม่เคยศรัทธาในกฎใด ๆ นอกจากกฎแห่งสภาวการณ์ซึ่งอัลเลาะห์ได้ทรงกำหนดไว้แล้วด้วยอำนาจอันสมบูรณ์สูงสุดและแน่นอนยิ่ง"

จูเลียน ฟานเดนเบิร์ก ถอนหายใจหนัก ๆ อย่างอึดอัด

"ผมอยากขอความกรุณาผู้พันสักครั้ง..."

นักธุรกิจผู้เชี่ยวชาญเปลี่ยนท่าทีใหม่

"...ตอนนี้เครื่องไม้เครื่องมือต่าง ๆ ก็ถูกส่งลงเรือมาจากอาระเบีย ซึ่งคงจะถึงท่าเรือที่เทห์รานีในราวอาทิตย์หน้า ถ้าไม่สามารถดำเนินการสำรวจน้ำมันตามสัมปทานได้ บริษัทของผมก็คงจะต้องได้รับความเสียหายอย่างมาก"

"แล้วคุณคิดบ้างไหมว่าถ้าผมยอมให้คุณใช้สิทธิพิเศษในดินแดนทะเลทราย ผู้คนในทะเลทรายจะได้รับความเดือดร้อนเสียหายมากมายเพียงไร พวกเขาจะต้องสูญเสียพื้นที่อยู่อาศัยและเลี้ยงสัตว์ ถูกกะเกณฑ์แรงงานเหมือนทาส และถูกกดขี่ข่มเหงนานาประการภายใต้ความคุ้มครองพิเศษที่บริษัทของคุณได้รับจากสภาที่ปรึกษาราชการจอมปลอม"

"แล้วผู้พันจะให้ผมทำยังไง"

ฟานเดนเบิร์ก ถามอย่างจนหนทาง

"สิ่งที่คุณจะทำได้ก็คือ สละความคุ้มครองพิเศษอันนั้น และทำตามเงื่อนไขที่ผมเป็นผู้กำหนด"

"อะไรบ้าง"

"ประการแรกคุณจะต้องจ่ายค่าเช่าพื้นที่ที่ทำการสำรวจหรือขุดเจาะน้ำมันแก่เจ้าของที่ดินหรือกลุ่มชนที่ครอบครองพื้นที่อยู่..."

ดาวิชปรายตาดูนาฬิกา

"ประการที่สองคุณต้องจ่ายซะกาตตุลมาในน้ำมันหรือแร่ธาตุอื่นที่คุณขุดพบจากทะเลทราย ในอัตราร้อยละ ๒.๕"

ชาวดัตช์กลืนน้ำลายลงคออย่างยากลำบาก

"ผู้พันไม่มีทางอื่นหรือครับ"

ชายหนุ่มสั่นศีรษะ

"เมื่อสักครู่นี้คุณพูดถึงความเป็นธรรมและขอความกรุณา...เงื่อนไขทั้งสองประการของผมล้วนเป็นสิ่งที่เป็นธรรมและยิ่งไปด้วยความกรุณาเพราะเป็นไปตามครรลองแห่งความยุติธรรมและบทบัญญัติของอัล กุรอ่าน"

"แต่ผู้พันครับ..."

ดาวิชเก็บนาฬิกาพกคืนลงในกระเป๋าเสื้อคลุมมิชลาหะ

"ขอโทษ" ชายหนุ่มก้าวจากขั้นบันไดสู่พื้นห้องโถง "เวลาของคุณหมดแล้ว"

เปลวแดดของยามสายโลดระริกอยู่ตามก้อนกรวดสีขาวที่โรยเหนือผิวถนนที่ทอดผ่านอุทยานซึ่งดารดาษด้วยบุปผาชาตินานาพันธุ์ ผีเสื้อตัวใหญ่คลี่ปีกสีม่วงเข้มพลิ้วพรายอยู่ตามกอกุหลาบที่ชูก้านอวดกลีบดอกสีแดงเข้มราวผ้ากำมะหยี่...

กษัตริย์ฟาฮัดทรงดำเนินเชื่องช้าไปตามถนนเหมือนจะทักทายกับต้นไม้ทุกต้นและดอกไม้ทุกดอกที่รอรับเสด็จอยู่สองข้างทาง...พระพักตร์ของพระประมุขแห่งไบเดอร์ฮาบัดดูสงบเยือกเย็น แตกต่างจากพระอนุชาที่โดยเสด็จตามมาใกล้ ๆ

"เสด็จพี่อาจจะยังไม่ทรงทราบว่าตอนนี้ไอ้ลูกชายชี้คฮาบาซมันซ่องสุมกำลังเป็นการใหญ่ ปิดประกาศเรียกชายฉกรรจ์เข้าเป็นทหารเกลื่อนไปทั่วเมือง ใครต่อใครต่างพากันเข้าไปอ่อนน้อมกับมัน ยิ่งนานวันก็ยิ่งกำเริบเสิบสานขึ้นทุกที จนอีกหน่อยมันคงไม่เห็นเสด็จพี่อยู่ในสายตา"

"เจ้าจำเกาลัดต้นนั้นได้ไหม..."

ทรงชี้พระหัตถ์ไปที่ต้นไม้ใหญ่ที่ยืนทะมึนอยู่หัวโค้งถนน

"...ต้องใช้เวลาหลายต่อหลายปีทีเดียวกว่ามันจะเติบใหญ่แผ่ร่มเงาได้ถึงขนาดนี้"

"หม่อมฉันได้ยินว่ามันส่งบัญชีอาวุธต่าง ๆ ที่ต้องการซื้อ ผ่านมาทางราชเลขาฯมากมายก่ายกอง เสด็จพี่ไม่ทรงนึกบ้างหรือว่าสักวันหนึ่งมันอาจใช้กำลังคนและอาวุธพวกนั้นก่อเภทภัยแก่ราชบัลลังก์"

"ข้ายังนึกชื่นชมไม่หายต่อผู้ที่ลงมือปลูกเกาลัดต้นนั้นในที่ตรงนั้น... บริเวณที่โล่งด้านหลัง ทำให้ต้นเกาลัดได้แดดได้ลมจนเติบโตงอกงามถึงปานนี้ แต่ขณะเดียวกันความโล่งนั่นเองที่ทำให้เกาลัดต้นนั้นดูไม่เกะกะสายตา ตรงกันข้ามกลับช่วยส่งเสริมความสง่างามของจุดนั้นยิ่งขึ้น"

กษัตริย์ชราหยุดประทับอยู่กับที่ ทอดสายพระเนตรไปยังต้นไม้ใหญ่อย่างนิยมชมชอบ

"เสด็จพี่ไม่ทรงรับฟังเรื่องที่หม่อมฉันกราบทูลเลยหรือพระเจ้าข้า"

เจ้าชายไฟซาลตัดพ้อด้วยความน้อยพระทัย

"ข้ากำลังฟังอยู่..." ประมุขแห่งไบเดอร์ฮาบัดตรัสด้วยน้ำพระเสียงราบเรียบ "...แต่เจ้าต่างหากที่ไม่ยอมฟังที่ข้าพูด"

กษัตริย์ฟาฮัดทรงผินพระพักตร์มาทางพระอนุชา

"อุทยานแห่งนี้เป็นของเรา ทำไมเจ้าจะต้องไปอิจฉาคนสวนที่ปลูกกุหลาบได้สวยงาม หรือปริวิตกกับกิ่งก้านสาขาของต้นเกาลัดที่แผ่ขยายยิ่งขึ้น"

ทรงวางพระหัตถ์ลงบนพระอังสาของเจ้าชาย

"บางทีเจ้าอาจจะอยู่ห่างไกลต้นหมากรากไม้จนไม่รู้จักปรัชญาของคนเลี้ยงต้นไม้ซึ่งมิได้มีอะไรล้ำลึกมากไปกว่าพลั่วกับกรรไกร...เจ้าจะสามารถดูแลสวนดอกไม้ให้งดงามได้ ก็เมื่อรู้จักใช้พลั่วพรวนดินทำนุบำรุงต้นไม้ให้งอกงาม...แต่เมื่อใดที่กิ่งก้านมันรกรุงรังเกะกะ หรือมีด้วงมีหนอนชอนไชเจ้าจึงค่อยใช้กรรไกรลิดรอนสิ่งเหล่านั้นทิ้งไป"

กษัตริย์ฟาฮัดนิ่งไปครู่หนึ่ง ก่อนรับสั่งต่อช้า ๆ

"ไบเดอร์ฮาบัดยามนี้ก็เหมือนกับฤดูกาลที่จะต้องลงต้นไม้ใหม่เพื่อให้อุทยานเจริญตายิ่งขึ้น แม้ข้าเองจะรู้ว่าควรจะปลูกต้นไม้ใดไว้ตรงไหนแต่ก็คงไม่มีเรี่ยวแรงทำนุบำรุงดูแลไปได้อีกสักกี่น้ำ...เจ้านั่นแหละที่จะเป็นคนใช้พลั่วใช้กรรไกรสืบต่อไปแทนข้า ขอเพียงแต่ให้รู้จักใช้สิ่งของสองสิ่งนั้นให้ถูกต้อง เจ้าก็จะเป็นเจ้าของสวนดอกไม้ที่งดงามร่มรื่นผู้หนึ่ง"

บ้านหลังน้อยที่ปลูกอยู่บนเนินหญ้าเขียวชอุ่มภายในรั้วไม้เตี้ย ๆ สีขาวแห่งนั้น ให้ความรู้สึกอบอุ่นและปลอดโปร่งแก่จิตใจของชายหนุ่มในเครื่องแต่งกายแบบเบดูอินที่จอดรถจีปอยู่หน้าประตูรั้ว

เขากดแตรเรียก ๒-๓ ครั้ง ครู่เดียวก็มีคนวิ่งมาเปิดประตูให้ชายหนุ่มนำรถแล่นเข้าไปข้างใน

ชายหนุ่มจอดรถตรงลานหน้าบ้าน พลางก้าวลงมายืนที่พื้นและกวาดสายตาไปรอบ ๆ อย่างชื่นชม

"คุณผู้หญิงให้เชิญท่านไปที่ศาลากลางสวนเลยครับ"

คนรับใช้ผู้ชายสูงอายุที่คอยทีอยู่เดินเข้ามาบอก และเดินนำหน้าอาคันตุกะอ้อมตัวบ้านไปยังสวนดอกไม้ด้านหลัง...ชายหนุ่มมองเห็นศาลาที่ปลูกสร้างอย่างง่าย ๆ ตีด้วยไม้ระแนงเป็นตาตารางสี่เหลี่ยมเฉียง ๆ ทั้งสี่ด้านและทาด้วยสีขาวสะอาดตากลมกลืนกับดอกไม้สีขาวที่ชูช่ออยู่รายรอบ

"เลดีแอนน์"

ชายหนุ่มร้องทัก และสืบเท้าไปยังร่างที่ยืนอยู่ในศาลาที่ยืนผินหลังให้

หญิงสาวหันกลับมาตามเสียงเรียก และเขาเพิ่งประจักษ์แก่สายตาว่าหล่อนอยู่ในเครื่องแต่งกายแบบสตรีมุสลิมคลุมศีรษะด้วยผ้าสีดำ

ชายหนุ่มชะงักฝีเท้า ลังเลที่จะก้าวไปหาหรือถอยหลังออกมา

"อัสลามุอะลัยกุม"

หญิงสาวเอ่ยคำอำนวยสวัสดิ์

"วะอะลัยกุมสลาม"

ชายหนุ่มเอ่ยตอบ และยืนนิ่งอยู่ที่เดิม

"เชิญนั่งก่อนซิคะ..." หล่อนผายมือไปที่เก้าอี้ในศาลา และมองเลยไปที่คนรับใช้ซึ่งยืนคอยรับคำสั่งอยู่ "...อาห์เหม็ด เธออยู่ที่นี่จนกว่าผู้พันดาวีชจะกลับ"

ดาวีชถอนหายใจเบา ๆ สีหน้าเต็มไปด้วยความสับสน

"คุณเปลี่ยนแปลงไปมาก"

เขาพึมพำเบา ๆ ขณะทรุดตัวลงนั่งบนเก้าอี้

"แต่ก็เป็นไปในทางที่ดีขึ้น และไปสู่การเป็นมุสลิมที่สมบูรณ์"

หล่อนนั่งลงบนเก้าอี้ตรงข้าม วางมือทั้งสองข้างบนหัวเข่าและก้มหน้าในอาการสำรวม

"ผมมีเรื่องราวมากมายที่อยากจะคุยกับคุณ..." ชายหนุ่มระบายลมหายใจ และชำเลืองไปทางคนรับใช้ "...บางเรื่องก็ไม่สมควรที่จะล่วงรู้ไปถึงหูคนนอก"

"เล่าให้ฉันฟังเฉพาะเรื่องที่พอจะเล่าอย่างเปิดเผยได้ซิคะ"

หล่อนพูดด้วยน้ำเสียงราบเรียบโดยไม่เงยหน้าขึ้นมองดูเขา

"เวลานี้ผมเหมือนคนที่มีชีวิตอยู่อย่างเดียวดายในหมู่คนแปลกหน้า"

ดาวีชสารภาพ

"คนเราต่างก็ล้วนเป็นคนแปลกหน้าของกันและกัน"

หญิงสาวปลอบโยน

"ยิ่งวันผมก็ยิ่งรู้สึกว่าตัวเองเดินทางห่างไกลจากจุดเริ่มต้น"

"เธอก็รู้ว่าไม่มีใครสามารถหยุดอยู่กับที่ได้ชั่วชีวิต"

"บางเวลาผมเหงาและว้าเหว่เหลือเกิน"

"เธอกำลังป่ายปีนขึ้นสู่ที่สูง...ยิ่งสูงเท่าไหร่ก็ยิ่งเหงาและเปล่าเปลี่ยวขึ้นเรื่อย ๆ"

"ผมเพียงแต่ต้องการใครสักคนที่อยู่ใกล้ ๆ"

ชายหนุ่มยื่นมือออกไปเหมือนจะไขว่คว้าอะไรสักอย่าง แต่แล้วก็ชะงักงัน และปล่อยให้มือข้างนั้นตกลงข้างตัวดุจคนที่สิ้นหวัง

"จำเรื่องพระเจ้าอาเธอร์กับเหล่าอัศวินแห่งคาเมลอตที่ฉันเล่าให้ฟังตอนที่เราติดพายุอยู่กลางทะเลทรายได้ไหม...กษัตริย์องค์นั้นมีดาบวิเศษ มีผู้วิเศษเมอร์ลินคอยช่วยเหลือ มีมเหสีที่ทรงพระสิริโฉมงดงาม มีอัศวินที่เก่งกาจอยู่รายรอบ"

"พระองค์คงเป็นคนที่มีความสุขที่สุดในโลก"

ดาวีชทวนคำถามเก่าของตัวเองเบา ๆ

เลดีแอนน์-ซีมัวร์ ยิ้มบาง ๆ ในสีหน้าที่สงบนิ่ง

"แล้วเธอก็คงรู้ว่า แท้จริงแล้วพระองค์ไม่ใช่คนที่มีความสุขอะไรเลย...ไม่มีใครในโลกนี้ที่จะได้สิ่งหนึ่งสิ่งใดมาโดยไม่จ่ายอะไรออกไป บางครั้งเราอาจจะได้กำไรแต่บางครั้งก็อาจจะขาดทุน แต่ถึงอย่างไรก็ตาม ทุกสิ่งทุกอย่างล้วนได้รับการลิขิตไว้แล้วจากองค์อัลเลาะห์"

ชายหนุ่มนิ่งไปครู่หนึ่ง

"คุณทำให้ผมรู้สึกละอายในความอ่อนแอของตัวเอง"

เขาพึมพำเบา ๆ

"คนเราทุกคนก็ย่อมมีเวลาที่จะอ่อนแอหรือท้อถ[illegible] ย่าปล่อยให้สิ่งเหล่านี้อยู่เหนือความศรัทธาเชื่อมั่นในองค์อัลเลาะห์ และ[illegible]โดยเฉพาะอย่างยิ่งอย่าปล่อยให้มันมาทำลายตัวเราหรือปณิธานอันแรงกล้าในการรับใช้อัลเลาะห์ และหมู่ชน..."

หญิงสาวเงยหน้าขึ้นสบตาเขา

"เอกราชและความมั่นคงของไบเดอร์ฮาบัดอยู่ในกำมือของเธอ และมันมีค่ายิ่งกว่าสิ่งใดทั้งสิ้น"

"แล้วคุณล่ะ..."

ดาวีชประสานสายตาหล่อน

"อย่าห่วงกังวลกับฉันเลย เพราะฉันเคยบอกเธอแล้วว่าชีวิตของฉันนับแต่นี้ไปอยู่ภายใต้ความเมตตาขององค์อัลเลาะห์"

ชายหนุ่มลุกขึ้นยืนช้า ๆ

"ผมเห็นจะต้องกลับเสียที"

"ขออัลเลาะห์ประทานพรอันประเสริฐแด่เธอ"

เลดีแอนน์อำนวยสวัสดิ์และก้มหน้าลง ผ้าคลุมศีรษะสีดำสนิทปกคลุมเส้นผมสีทองและปิดบังดวงตาสีเขียวกระจ่างคู่นั้น

อากาศกลางทะเลทรายร้อนระอุ แดดจ้า ลมแรงหอบผงฝุ่นปลิวคลุ้งไปในอากาศเป็นปริมณฑลกว้างไกล แต่ดูเหมือนเหล่าคนงานจะใจจดใจจ่ออยู่กับการติดตั้งหัวเจาะกับเครื่องมือซึ่งมีน้ำหนักกว่าหนึ่งตันที่ห้อยโยงด้วยสายลวดสลิงเส้นใหญ่จากคานเลื่อนของเสาเหล็กมหึมาที่ปักลึกลงไปในพื้นทราย แรงฉุดของเครื่องยนต์ทำให้ข้อเหวี่ยงดึงคานเลื่อนกระดกขึ้นลงกดหัวเจาะให้กระแทกลึกลงไปในชั้นหินเบื้องล่าง

เสียงกระหึ่มของเครื่องยนต์ เสียงครืดคราดของโซ่สายพานผสมด้วยเสียงสั่นสะเทือนของหัวเจาะที่ทำหน้าที่ของมันอย่างขะมักเขม้นลงไปในหลุมลึกกว่า ๖๐ ฟุต ซึ่งถูกขุดเตรียมไว้ล่วงหน้าแล้ว

จูเลียน ฟานเดนเบิร์ก ในเครื่องแต่งกายชุดซาฟารีสีกากีสวมหมวกกะโล่ทับผ้าโกตราแบบอาหรับ ยืนท้าวสะเอวอยู่กลางแจ้ง ใบหน้าของนักธุรกิจน้ำมันแดงก่ำด้วยเปลวแดด แต่ดวงตาสีฟ้ายังคงทอดจับอยู่ที่แท่นเจาะ

อย่างมาดมั่น...จากประสบการณ์ที่ช่ำชอง และความรู้ความสามารถของชาวฮอลันดาที่สืบทอดกันมาตั้งแต่ครั้งพันตรีแฟรงค์ โฮล์ม ผู้บุกเบิกการขุดเจาะน้ำมันในบาห์เรนและตะวันออกกลาง เมื่อ ค.ศ. ๑๙๒๒ จนได้ชื่อว่าเป็น "บิดาแห่งอุตสาหกรรมน้ำมัน" ประกอบกับญาณสังหรณ์บางอย่างซึ่งเป็นคุณสมบัติพิเศษเฉพาะตัวของผู้ที่อยู่ในอาชีพนี้ ทำให้ฟานเดนเบิร์กเชื่อมั่นในการสำรวจและขุดเจาะน้ำมันในดินแดนกลางทะเลทรายของไบเดอร์ฮาบัด

และสิ่งที่ช่วยเสริมสร้างความมั่นใจของเขายิ่งไปกว่านั้นก็คือตัวอย่างของชั้นหินในระดับที่พ้นจากหน้าดินลงไปซึ่งมีโครงสร้างทางธรณีวิทยาใกล้เคียงกับบาห์เรน...แต่การค้นหาน้ำมันซึ่งซ่อนอยู่ใต้ผิวดินหลายพันฟุต ปกคลุมด้วยชั้นหินหลายต่อหลายชั้นนั้น นอกเหนือจากประสบการณ์และความรู้ความชำนาญแล้ว ยังต้องอาศัยสิ่งที่เรียกกันว่า "โชค" ช่วยอยู่ไม่น้อย เพราะมีหลายครั้งที่ผลการทดสอบขั้นต้นไม่อาจบอกอะไรได้เลย และทฤษฎีบางทฤษฎีเกี่ยวกับแหล่งน้ำมันก็ขัดแย้งกันเอง เช่นของอเมริกันนิยมขุดเจาะในชั้นหินใต้ดินที่มีลักษณะเป็นรูปโค้งทรงกระทะคว่ำ ส่วนในยุโรปไม่ได้คำนึงถึงลักษณะดังกล่าวโดยเชื่อว่าน้ำมันอาจไหลผ่านรูพรุนของชั้นหินจากแหล่งหนึ่งไปยังอีกแหล่งหนึ่งได้

หางตาของจูเลียน ฟานเดนเบิร์ก กระตุกน้อย ๆ อาจจะเพราะแรงสั่นสะเทือนของเครื่องเจาะ หรืออาจจะเพราะญาณสังหรณ์พิเศษ แต่ก็ทำให้นักธุรกิจน้ำมันชาวดัตช์ให้สัญญากับตัวเองว่า จะไม่มีวันเลิกล้มโครงการขุดหาน้ำมันในทะเลทรายแห่งนี้ลงอย่างง่าย ๆ เป็นอันขาด

เจ้าชาย ไฟซาลทรงดำเนินกลับไปกลับมาในห้องโถงของพระตำหนักอย่างใช้ความคิด โดยมีนายพลตรีอับดุล รอฮีม นั่งจิบกาแฟเงียบ ๆ อยู่ที่โซฟามุมห้อง

"ท่านมั่นใจหรือว่ามิสเตอร์จูเลียนจะร่วมมือกับเราตามแผนการของท่าน"

"กระหม่อมแน่ใจ" ผู้บัญชาการกองกำลังป้องกันตนเองตอบอย่างเชื่อมั่น "เพราะธุรกิจน้ำมันเป็นเรื่องที่ใช้เงินลงทุนจำนวนมหาศาล ดังนั้น

จึงจำเป็นต้องผูกสัมพันธ์แน่นแฟ้นกับผู้มีอำนาจของประเทศเพื่อเป็นหลักประกันในการดำเนินงาน"

นายพลอับดุล รอฮีม วางถ้วยกาแฟลงในจานรอง

"และที่เราขอความร่วมมือจากเขาก็เพียงแต่ให้นำคนของเราปะปนเข้าไปในหมู่คนงานของเขา เพื่อหาทางแทรกตัวในชุมชนของดาวีช และลงมือทำลายขุมกำลังแห่งนั้นหรือกำจัดลูกชายชี้คฮาบาซเมื่อได้โอกาสอันสมควร"

เจ้าชายไฟซาลผงกพระเศียร แต่สีพระพักตร์ยังแฝงไว้ด้วยความวิตกกังวล

"เวลาล่วงเลยไปทุกวัน ฉันต้องการจัดการเรื่องราวต่าง ๆ ให้เสร็จสิ้น ก่อนไบเดอร์ฮาบัดได้รับเอกราช เพื่อป้องกันมิให้ผู้ใดฉกฉวยโอกาสสร้างอำนาจต่อรองในการจัดตั้งรัฐบาล"

"กระหม่อมขอรับด้วยเกล้า"

นายพลอับดุล รอฮีม สนองถ้อยปรารภ

เจ้าชายหนุ่มถอนพระทัย และก้มลงมองเวลาที่นาฬิกาข้อมือ

"ดึกมากแล้ว ท่านคงจะต้องการพักผ่อนเสียที...เสียดายที่เดี๋ยวนี้ฟาร์วาห์ไม่มีรมณียสถานสำหรับการพักผ่อนหย่อนใจเช่น 'เ๑๐๐๑ ทิวา' อย่างแต่ก่อน"

ผู้บัญชาการกองกำลังป้องกันตนเองก้มศีรษะแสดงความเห็นด้วย พลางนึกถึงสภาพของสถานที่แห่งนั้นที่ปรักหักพังอยู่กลางกองเถ้าถ่านจากเหตุการณ์จลาจลเรียกร้องเอกราชครั้งนั้น

เจ้าชายไฟซาลดำเนินไปที่พระแกลและทอดสายพระเนตรออกไปในความมืดเบื้องนอกราวจะค้นหาใครสักคน ด้วยแรงรสเสน่หาที่กำซาบพระทัยอยู่ไม่รู้คลาย

ดึกมากแล้ว แต่ร่างของคนสองคนยังคงจูงกันเดินเปะปะไปตามตรอกที่สกปรกของเมืองฟาร์วาห์ ตะเกียงบางดวงที่ยังไขแสงเรือง ๆ ผ่านบานกระจกหน้าต่างของตึกหลังเตี้ย ๆ ริมทาง สาดให้เห็นเครื่องแต่งกายกะรุ่งกะริ่งของคนทั้งคู่ ดวงหน้าอัปลักษณ์ด้วยริ้วรอยของไฟลวก และ

ดวงตาที่บอดสนิท

"ข้าได้ยินเสียงของความเงียบ และได้กลิ่นลมราตรี..."

สตรีที่เดินอยู่ด้านหลังเอ่ยขึ้นด้วยน้ำเสียงแหบเครือ

"...อาลิ จามัล นี่ไม่ใช่เวลาที่เราสองคนสมควรจะพักผ่อนเสียทีล่ะหรือ"

บุรุษที่เดินนำหน้าแหงนหน้าขึ้นราวจะสูดสัญญาณแห่งรัตติกาลที่ฝ่ายหญิงเอ่ยถึง

"จริงอย่างเจ้าว่า...นี่เรามีชีวิตผ่านพ้นไปอีกหนึ่งวันแล้วหรือ"

น้ำเสียงนั้นบ่งบอกถึงความขมขื่นอย่างชัดเจน

"...จะอีกสักกี่คืนกี่วันที่เราจะต้องทนประจานตัวเองต่อสายตาคนอื่นเยี่ยงนี้"

"เจ้าจะเป็นกังวลไปไย..." นางจากทะเลทรายซึ่งเคยครองใจชายเกือบทั้งเมืองหัวเราะเย้ยหยันโชคชะตา "อย่างน้อยเราก็นับว่ายังมีโชคที่ไม่ต้องเผชิญกับสายตาเหล่านั้นด้วยดวงตาของเรา"

อาลิ จามัล กระตุกมือที่อยู่ในอุ้งมือของตนเป็นทีให้เร่งฝีเท้าขึ้น กระทั่งร่างของคนทั้งคู่กลืนหายไปในความมืดมิดของตรอกแคบ ๆ แห่งนั้น

แดดแผดเปรี้ยง ทะเลทรายคายกระไอผ่าวราวลมหายใจเร่าร้อนของบรรดาผู้คนที่รายล้อมอยู่รอบเครื่องขุดเจาะน้ำมันด้วยสีหน้าเคร่งเครียด

เครื่องจักรเดินเครื่องเต็มที่กดหัวเจาะให้กระแทกลึกลงไปในชั้นหินเบื้องล่าง...จมูกที่ไวต่อสัมผัสของจูเลียน ฟานเดนเบิร์ก ได้กลิ่นแก๊สธรรมชาติพลุ่งขึ้นมาจากหลุม ขณะที่หางตาของเขาเริ่มกระตุกถี่ขึ้น

"เดินเครื่องต่อไป..." จูเลียนตะโกนผ่านโทรโข่งในมือ "...ให้คนงานผลัดใหม่เตรียมตัวให้พร้อม เราจะทำงานติดต่อไปโดยไม่หยุดเครื่อง"

แดดแรงขึ้น แต่ไม่เท่าความรุ่มร้อนรุนแรงในจิตใจของนักธุรกิจน้ำมันชาวดัตช์ หัวใจของชายสูงอายุเต้นแรง กล้ามเนื้อทุกส่วนเกร็งเขม็ง...มันเป็นความสุขอย่างประหลาดเมื่อรู้สึกว่าตัวเองกำลังท้าทายกับธรรมชาติ เป็นการต่อสู้ครั้งสำคัญอีกนัดหนึ่งระหว่างสติปัญญาของมนุษย์กับความลี้ลับของขุมทรัพย์ใต้พื้นพิภพที่ถูกซ่อนเร้นอยู่ใต้ผืนทะเลทรายอันทุรกันดาร

มาเนิ่นนาน

กลิ่นแก๊สธรรมชาติรุนแรงขึ้น แรงดันจากใต้ดินก่อให้เกิดเสียงกึกก้อง พร้อม ๆ กับฝุ่นทรายพลุ่งขึ้นไปในอากาศ

"ผ่อนโซ่ไว้ก่อน"

จูเลียน ฟานเดนเบิร์ก ตะเบ็งเสียงแข่ง

คนงานที่คุมเครื่องยนต์พยายามที่จะรั้งหัวเจาะกลับ แต่แก๊สที่พลุ่งขึ้นมาอย่างเต็มที่ม้วนสายสลิงตีกลับมาปะทะกับเสาเหล็ก ขณะเดียวกับที่หัวเจาะพุ่งด้วยกำลังแรงผ่านชั้นหินชั้นสุดท้ายที่เป็นเสมือนปราการเหล็กลงไปยังชั้นหินปูนซึ่งเจิ่งนองด้วยน้ำมันดิบที่ถูกกักอยู่ด้วยแรงกดของแก๊สธรรมชาติ แต่เมื่อแก๊สระเบิดตัวขึ้นจากหลุมที่ถูกขุดเจาะ ก็เปิดช่องทางให้กระแสน้ำมันมหาศาลทะลักออกมาได้เต็มที่...เสียงกัมปนาทกึกก้องไปทั้งท้องทะเลทราย เครื่องเจาะกระเด็นขึ้นมาตามแรงอัดของแก๊สและน้ำมัน สายลวดสลิงขาดผึง เสาเหล็กโงนเงน พื้นแท่นเจาะสั่นสะเทือนราวจะหลุดออกเป็นชิ้น ๆ เหล่าคนงานแตกตื่นเผ่นหนีกันอลหม่าน

ลำน้ำมันพุ่งทะยานขึ้นไปในอากาศเป็นประกายละเลื่อมกับเปลวแดดเหมือนน้ำพุยักษ์ ก่อนจะสาดกระเซ็นไปทั่วทิศท่ามกลางเสียงโห่ร้องด้วยความดีอกดีใจของคนงานที่ตรากตรำกับงานชิ้นนี้มาเป็นเวลาหลายเดือน

"เจซัส ไครสต์..."

จูเลียน ฟานเดนเบิร์ก ตะโกนออกมาสุดเสียง เขาถอดหมวกกะโล่ที่สวมอยู่ออกและวิ่งเข้าไปรองน้ำมัน เหมือนเด็ก ๆ ที่ระงับความตื่นเต้นไม่อยู่

"...ให้ห่ากิน นี่มันน้ำมันเกรดหนึ่งทีเดียว"

เขาวิ่งกลับมาออกคำสั่งให้คนงานรีบเอาวาวมาปิดปากหลุมและตระเตรียมเรื่องการเก็บกักน้ำมันดิบ โดยไม่ใส่ใจกับเนื้อตัวหัวหูที่เปรอะเปื้อนไปด้วยคราบน้ำมัน

"นี่คงเป็นของขวัญที่มีค่ายิ่งสำหรับงานฉลองเอกราชของไบเดอร์ฮาบัด"

จูเลียน ฟานเดนเบิร์กพึมพำขณะที่แหงนหน้าขึ้นเพ่งมองพวยพุ่งของลำน้ำมันอย่างละลานตา

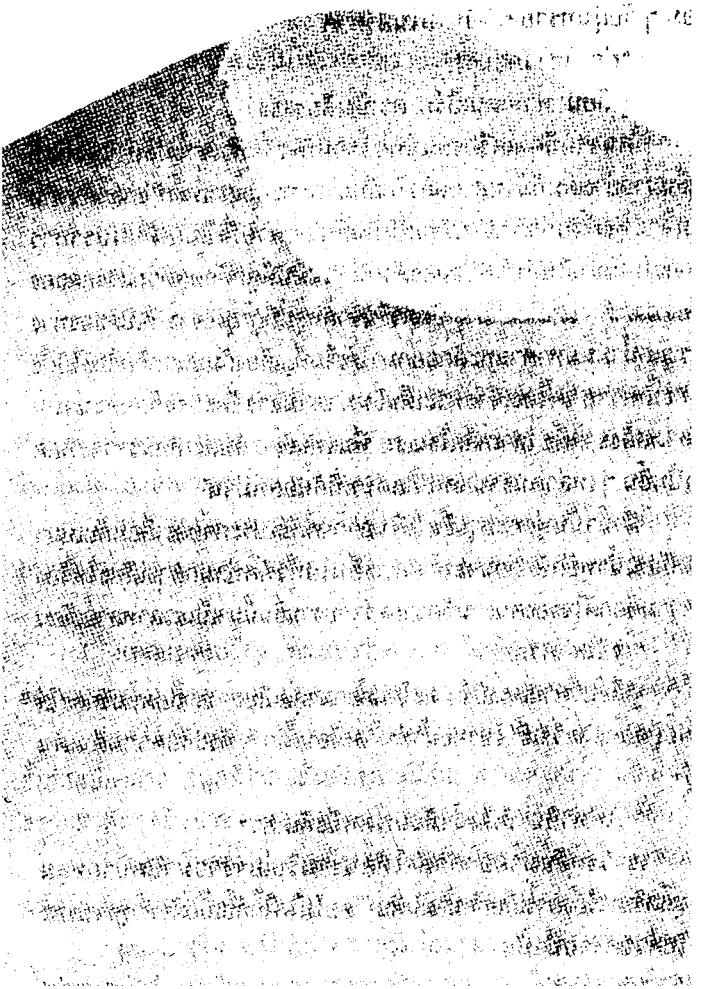

ภาคที่ห้า

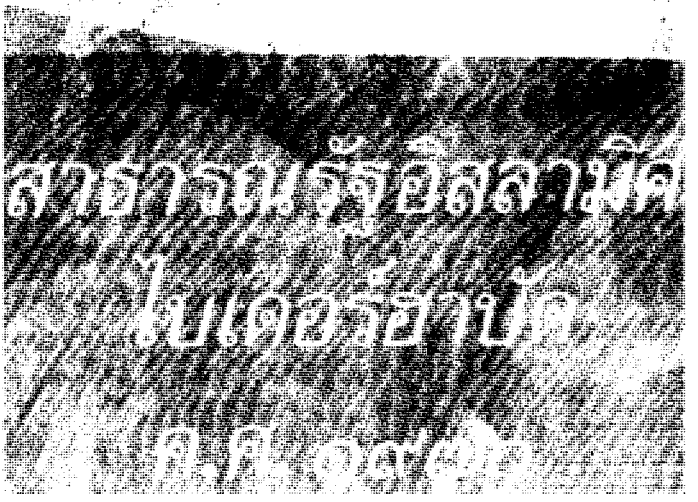

๖๐

เปลวแดดยามเที่ยงวันเต้นระยิบอยู่บนพื้นทรายที่กว้างไกลสุดสายตา กระไออ้าวผ่าวมาไม่ขาดสาย เสียงลมหวีดหวิวหอบเอาฝุ่นและละอองทรายม้วนตัวเป็นระลอกคลื่นไล่กันเป็นริ้ว ๆ จากเนินลูกย่อม ๆ และบ้างก็กระจายคลุ้งขึ้นไปในอากาศ แร้ง ๔-๕ ตัว บินวนเวียนอยู่ลิบ ๆ บนท้องฟ้าที่ใสกระจ่าง

หากมองจากเบื้องบนลงมา จะเห็นถนนเป็นเส้นสีเงินบาง ๆ ทาบผ่านเข้าไปกลางทะเลทรายสีทองเวิ้งว้าง เลียบแนวถนนเป็นท่อส่งน้ำมันขนาดใหญ่เหมือนงูยักษ์ทอดตัวผึ่งแดดอุ่นตามระยะทางกว่า ๒๘๐ กิโลเมตร จากบ่อน้ำมัน ๓ บ่อ ในตำบลเล็ก ๆ กลางดินแดนอันร้อนระอุ ออกไปยังเมืองท่าเทห์รานิริมฝั่งทะเลเมดิเตอร์เรเนียน...

— □ —

รถบูอิคสีดำสนิทติดธงประจำตำแหน่งเอกอัครราชทูตสหรัฐฯ แล่นฝ่าสายแดดมาตามถนนสายนั้น เสียงเครื่องยนต์คายความร้อนแทรกเสียงสายลมที่ครวญครางไม่ขาดสาย ปลุกให้กิ้งก่าตัวแห้งกรังโผล่หัวขึ้นมาจากรู มันชูคอพลางผงกหัวและเหลือกดวงตากลมโตมองจนรถคันงามกลืนหายไปกับม่านฝุ่น

ในรถคันนั้น นอกจากคนขับชาวพื้นเมืองแล้ว ผู้ชายที่นั่งคู่กับคนขับและสุภาพบุรุษอีกสองคนทางตอนหลังรถล้วนเป็นคนผิวขาว ทั้งสามคนสวมเสื้อเชิ้ตสีขาวสะอาด เนกไทสีกรมท่า และชุดสากลสีน้ำเงินเข้มราวกับเครื่องแบบ

"อีกไกลไหมกรีนฟิลด์" ชายผู้ทรงอาวุโสกว่าเพื่อนถามขึ้นด้วยน้ำเสียงที่เหน็ดเหนื่อยกับการเดินทางไกล พลางยกผ้าเช็ดหน้าไหมในมือขึ้น

ซับเหงื่อหน้าผาก

ชายหนุ่มที่นั่งหน้าชำเลืองมองทางกระจก พร้อมกับเอื้อมมือไปเร่งเครื่องปรับอากาศ และหันไปพูดภาษาอาหรับกับคนขับ ๒-๓ คำ

"ไม่เกิน ๖๐ กิโลฯ ครับ ท่านทูต"

คนที่กรีนฟิลด์เรียกว่า 'ท่านทูต' ถอนหายใจแรง ๆ สีหน้ายังไม่คลายจากความหงุดหงิด ในขณะที่ชายร่างใหญ่ไว้หนวดเรียวแบบคลากเกเบิล ที่นั่งเคียงคู่เอ่ยขึ้นว่า

"นี่เราจะทำอีท่าไหนกัน หากน้ำมันเกิดเกลี้ยงถังขึ้นมากลางทาง"

กรีนฟิลด์ชายตาดูท่อส่งน้ำมันที่คู่ขนานกับแนวถนนแล้วก็อดที่อมยิ้มไม่ได้...แต่ท่านทูตไม่อยู่ในอารมณ์ขัน

"เรื่องนั้นไม่ยาก...โทรเลขเรียกคนของผู้การให้เอารถบรรทุกน้ำมันมาส่งซิ"

"ผมนึกว่าเราจะเจาะน้ำมันเข้าสักบ่อ"

อีกฝ่ายต่อคารม

"ผู้การเฟอร์กูสัน..." เอกอัครราชทูตเน้นเสียง "...คุณมาจากกรมข่าวทหารบกหรือกรมทรัพยากรธรณี"

พันเอกลินดอน เฟอร์กูสัน นั่งคอแข็ง ปล่อยให้ผู้สูงวัยก้มหน้าลงอ่านแฟ้มที่หุ้มปกหนังสีดำพิมพ์รูปนกอินทรี ผงาดดุนนูนสีทองซึ่งวางอยู่บนตัก มุมแฟ้มด้านบนทางขวามือติดแถบสีแดงประทับตรา 'ลับที่สุด'

และแผ่นแรกของเอกสารในแฟ้มปรากฏเพียงชื่อ "ดาวีช บินฮาบาซ"

เดวิด กรีนฟิลด์ เพ่งสายตาฝ่าเปลวแดดที่เต้นระยิบอยู่มุมกระจกและขอบโครเมียมรถออกไปยังถนนสายยาวเบื้องหน้า...ชายหนุ่มอายุ ๒๖ ปีผู้นี้ สำเร็จการศึกษาด้านบริหารรัฐกิจจากมหาวิทยาลัยเล็ก ๆ แห่งหนึ่งในรัฐนิวเจอร์ซี เขามาจากครอบครัวช่างไม้ชาวไอริช และต่อต้านนโยบายเวียดนามของอดีตประธานาธิบดีจอห์นสันที่ทุ่มเทกำลังทหารและงบประมาณเข้าไปในดินแดนแห่งนั้น เพื่อสกัดกั้นการรุกคืบของคอมมิวนิสต์ในเอเชียตะวันออกเฉียงใต้ นั่นเองทำให้เขาชื่นชมในแนวความคิดของ ดร. เฮนรี

คิสซิงเจอร์ โดยเฉพาะแนวทางยืดหยุ่นเพื่อผ่อนคลายความตึงเครียดของการเผชิญหน้าระหว่างสหรัฐฯ กับโซเวียต...แม้จะไม่เคยมีโอกาสใกล้ชิดกับที่ปรึกษาฝ่ายกิจการความมั่นคงแห่งชาติของประธานาธิบดีนิกสัน แต่กรีนฟิลด์ก็มีศรัทธาโน้มเอียงไปทางอดีตศาสตราจารย์เชื้อสายยิวจากมหาวิทยาลัยฮาวาร์ด มากกว่ารัฐมนตรีต่างประเทศที่ไม่มีพื้นเพทางการทูตอย่างนายวิลเลียม พี. รอเจอร์

เดวิด กรีนฟิลด์ เข้าทำงานกับกระทรวงการต่างประเทศ เมื่อ ๔ ปีก่อน แทบจะทันทีที่เรียนจบ และสมัครใจมาประจำในประเทศทุรกันดารในแอฟริกาเหนือ...เดวิดเต็มไปด้วยไฟในการทำงาน และเปี่ยมไปด้วยอุดมคติเยี่ยงคนหนุ่ม แต่ระยะเวลา ๘ เดือนกว่าที่นี่ ไม่ได้เป็นอย่างที่เขานึกฝันหรือเคยร่ำเรียนจากตำราการทูตเล่มใด

รถบูอิคแล่นแยกออกจากถนนใหญ่ตรงโอเอซิสเล็ก ๆ คนขับพารถแล่นลุยฝุ่นทรายไปตามทางลำลองสายเล็ก ๆ ที่เป็นเส้นทางของกองคาราวานอูฐมาแต่ครั้งโบราณ ชั่วพักใหญ่ ๆ ต่อมา ก็มองเห็นกระโจมหนังแพะของเบดูอินเรียงรายกันอยู่เป็นหย่อมหลังแนวสันทรายและดงอินทผลัม...

พวกเด็ก ๆ กรูกันเข้ามารุมล้อมในทันทีที่รถจอดลงกลางลาน เสียงบอกเล่าวิพากษ์วิจารณ์ที่เซ็งแซ่ด้วยเสียงกรุ๋งกริ๋งของลูกกระพรวนจากเครื่องประดับของเด็กผู้หญิงที่ออกันเข้ามา บ้างก็ลูบคลำรถด้วยความตื่นเต้น และบ้างก็ยื่นหน้าแนบแผ่นกระจกมองเข้ามาในรถด้วยดวงตาที่ตื่น ๆ

เดวิด กรีนฟิลด์ เปิดประตูรถออกมาเป็นคนแรก เขายิ้มอย่างอารมณ์ดี พลางควยถุงกระดาษใบใหญ่ที่วางอยู่บนพื้นรถตอนหน้าขึ้นมา หยิบทอฟฟี่ในห่อกระดาษแก้วสีสดใสและเข็มกลัดเสื้อรูปตัวการ์ตูนต่าง ๆ ของวอลท์ ดิสนีย์ ออกมาแจกเด็ก ๆ ที่มุงอยู่รอบ ๆ เพื่อเปิดทางให้คนขับเปิดประตูให้เอกอัครราชทูตและพันเอกเฟอร์กูสัน

กรีนฟิลด์เดินนำหน้าคณะแหวกวงล้อมของเด็ก ตรงไปหานักรบเบดูอินคนหนึ่งที่ยืนมองอยู่ห่าง ๆ

"อัสลามุอะลัยกุม"

ชายหนุ่มกล่าวคำอำนวยสวัสดิ์

"เรามาที่นี่ฉันมิตร เพื่อพบผู้การดาวีช"

ชายคนนั้นมองดูคนแปลกหน้าด้วยสายตาเฉยเมย ก่อนหันหลังกลับเดินนำชาวอเมริกันไปยังกระโจมหลังใหญ่ซึ่งตั้งโดดเดี่ยวจากกระโจมอื่น คนนำทางหยุดเจรจากับองครักษ์หน้าตาดุดันที่ยืนเฝ้าอยู่หน้ากระโจม ก่อนหันมาทำมือทำไม้เป็นสัญญาณให้คณะของเอกอัครราชทูตฯ ก้าวเข้าไปข้างใน

ภายในกระโจมสว่างเรืองด้วยแสงตะเกียงที่แขวนอยู่กับเสาต้นกลาง กลิ่นหอมของเครื่องเทศบางชนิดผสมด้วยกลิ่นกาแฟคั่วและกลิ่นเนยแพะโชยมากระทบจมูก พรมเนื้อหนานุ่มผืนใหญ่ลวดลายและสีสันแบบตะวันออกคลุมทับผืนทราย เครื่องใช้ทองเหลืองที่ขัดมันปลาบวางอยู่มุมหนึ่ง ผนังกระโจมด้านตรงข้ามทางเข้าประดับด้วยดาบโค้งเปลือยคมสองเล่มไขว้กันเป็นประกายกับแสงไฟ

ดาวีช บิน ฮาบาซ ยืนตระหง่านอยู่กลางพรม ด้วยความสูงไล่เรี่ยกับพันเอกเฟอร์กูสัน รูปร่างได้สัดส่วนดูงามสง่าเมื่ออยู่ในเครื่องแต่งกายแบบเบดูอิน ดวงหน้าสีทองแดงเคร่งขรึมเหมือนรูปสลัก และผ้าคลุมศีรษะทอดเงาลงซ่อนเร้นความรู้สึกต่าง ๆ ที่ปรากฏในดวงตาที่คมเหมือนเหยี่ยวทะเลทรายของเขา

เอกอัครราชทูตอเมริกันก้าวเข้าไปหาและยื่นมือออกไปสัมผัสกับเจ้าของกระโจม ซึ่งได้รับการตอบสนองด้วยท่าทีที่เย็นชา

"เจ้าชายไฟซาลกราบถวายบังคมลาออกจากตำแหน่งนายกรัฐมนตรีเมื่อคืนนี้"

อาคันตุกะผู้ทรงเกียรติโพล่งสิ่งซึ่งเป็นวัตถุประสงค์ในการเดินทางครั้งนี้ออกมา อย่างไม่อาจอดทนต่อการต้อนรับได้

"วอชิงตันอยากทราบความเห็นของคุณ"

พันเอกเฟอร์กูสันเอ่ยเสริมขึ้น

"ก็ไหนวอชิงตันเคยบอกว่ารัฐบาลของไฟซาลเป็นรัฐบาลที่มีเสถียรภาพและประสิทธิภาพ และสหรัฐฯ พร้อมที่จะให้ความสนับสนุนตลอดไป"

ดาวีชพูดด้วยน้ำเสียงราบเรียบจนจับความรู้สึกไม่ถูก

"คุณก็รู้ว่าเหตุการณ์ต่าง ๆ ในไบเดอร์ฮาบัดเปลี่ยนแปลงอย่างรวดเร็วมาก ในช่วง ๒-๓ เดือนที่ผ่านมา"

เฟอร์กูสันแย้งขึ้นเบา ๆ

"ก็นั่นแหละ ถ้าคุณไม่เอาแต่เก็บตัวอยู่แต่ในห้องทำงานและฟังแต่คำพูดของไฟซาลข้างเดียว คุณก็ควรจะรู้ว่าแท้ที่จริงแล้วไม่มีอะไรเลยที่เปลี่ยนแปลงในไบเดอร์ฮาบัด ทุกสิ่งทุกอย่างล้วนดำเนินไปตามครรลองของมัน และโดยพระประสงค์ของอัลเลาะห์..."

ดาวีชสบตาเอกอัครราชทูตจากประเทศมหาอำนาจ

"...จำได้ไหมที่คณะนายทหารหนุ่มเรียกร้องให้ไฟซาลปรับปรุงคณะรัฐมนตรีเมื่อปลายปีที่แล้ว ให้แก้ไขเรื่องการคอร์รัปชันในวงราชการและแสวงหามาตรการทางเศรษฐกิจที่เหมาะสม แต่พวกคุณก็ชิงออกโรงปกป้องไฟซาล จนบรรดานายทหารรุ่นหนุ่มที่เป็นตัวการเรียกร้องในครั้งนั้นด้วยเจตนารมณ์ที่ดีต่อบ้านเมือง ต้องถูกปราบปรามและลงโทษอย่างหนักไปตาม ๆ กัน"

"ผมเสียใจ" อาคันตุกะผู้ทรงเกียรติพึมพำ "แต่อยากให้คุณเข้าใจว่าเราปรารถนาดีต่อประเทศของคุณ ต้องการที่จะเห็นประเทศของคุณและอาณาบริเวณนี้เป็นดินแดนที่มีเสถียรภาพ ความสงบสุขร่มเย็น และสันติภาพ"

"คุณยังคงก้มหน้าก้มตาเลี้ยงแพะที่เน่าเฟะไปทั้งตัวไว้เพราะมันเป็นสมบัติของคุณเท่านั้นหรือ ทำไมคุณไม่กำจัดมัน แทนที่จะปล่อยให้แพะทั้งฝูงพลอยติดโรคร้ายไปด้วย"

"เราพยายามที่จะรักษามันต่างหาก"

"คุณไม่เคยเข้าใจว่าทำไมเราถึงต้องฆ่าแพะที่เป็นโรค"

ดาวีชหัวเราะในคอ

"บางทีมันอาจจะเหมือนกับที่เราไม่เคยเข้าใจว่า ทำไมคุณจะต้องฆ่าม้าที่ขาหัก หรือสัตว์เลี้ยงที่คุณไม่สามารถหอบหิ้วมันไปด้วยได้"

"คุณคิดยังไงหากได้รับการทาบทามให้มีส่วนในการจัดตั้งรัฐบาลชุดใหม่"

เฟอร์กูสันทะลุกลางปล้อง

"ผมไม่เคยต้องการตำแหน่งใด ๆ ในรัฐบาล"

เจ้าของกระโจมเบนสายตาคมกริบมาทางผู้พูด

"และที่สำคัญกว่านั้นก็คือ ผมไม่เข้าใจว่าทำไมพวกคุณถึงเข้ามายุ่มย่ามกับเรื่องราวในบ้านของเรา...หรือว่านี่เป็นส่วนหนึ่งของการทำให้แอฟริกาเหนือมีเสถียรภาพตามแนวทางของคุณ"

"ไบเดอร์ฮาบัดอาจเกิดความวุ่นวายขึ้นได้..." เอกอัครราชทูตเอ่ยขึ้นด้วยน้ำเสียงที่ผ่านการควบคุมอารมณ์อย่างดี "...คุณก็รู้ว่าประเทศเพื่อนบ้านบางประเทศที่นิยมแนวทางของมาร์กซิสต์กำลังรอคอยจังหวะที่จะเข้ายึดครองบ่อน้ำมันของไบเดอร์ฮาบัด และคงจะไม่รั้งรอหากสถานการณ์เอื้ออำนวย"

"ทำไมคุณไม่ไปบอกประเทศนั้นไม่ให้มารุกรานเรา แทนที่จะมาบอกผม"

ลูกชายชี้คฮาบาซย้อนถาม

ชาวอเมริกันมองหน้ากัน และถอนใจอย่างเหนื่อยอ่อน

"ขอบคุณสำหรับ 'ข่าว' ที่คุณนำมา"

ดาวีชยกมือขึ้นกอดอกเป็นทีหมดเรื่องที่จะสนทนาต่อไป

ดึกมากแล้ว บรรยากาศในฟาร์วาห์ เมืองหลวงของราชอาณาจักรไบเดอร์ฮาบัดสงบเงียบ นาน ๆ จึงจะมีเสียงฝีเท้าม้ากระทบพื้นถนนที่ปูด้วยแผ่นหินดังกุบกับแซมด้วยเสียงกระดิ่งทองเหลือง เสียงหายใจฟืดฟาดและเสียงสะบัดแผงคอของม้าที่ทหารในเครื่องแต่งกายแบบอาหรับขี่ออกตรวจตราความสงบเรียบร้อย

ท้องฟ้าปลอดโปร่ง แสงจันทร์สะท้อนเงาของหอสูงและยอดโดมประดับเดือนเสี้ยวและดวงดาวของมัสยิดใหญ่ลงในสระน้ำ... ไม่ไกลจากมัสยิดที่เชื่อกันว่ามูซา แม่ทัพใหญ่ที่มีชื่อเสียงของพวกมัวร์เคยใช้เป็นที่ทำละหมาดก่อนยกพลข้ามไปสเปน เป็นพระราชวังของกษัตริย์ฟาฮัดผู้เฒ่าซึ่งงดงามด้วยสถาปัตยกรรมแบบมัวร์เก่าแก่มานานหลายศตวรรษ ตั้งเด่นอยู่กลางสนามหญ้าและอุทยานระรื่นตา

เลยออกไปบนถนนสายที่มุ่งสู่ชานเมือง เป็นวังใหม่ของเจ้าชาย

ไฟซาลพระอนุชาองค์เดียวของกษัตริย์ฟาฮัดที่สร้างด้วยหินอ่อนสีดำทั้งหลัง ประยุกต์ระหว่างความอ่อนช้อยของลวดลายสลักเสลาแบบตะวันออก กับความหนักแน่นของโครงสร้างแบบตะวันตก ยอดโดมใหญ่กลางตึกประดับด้วยโมเสคสีทองเป็นประกายระยิบระยับทั้งยามกลางวันและกลางคืน...

เจ้าชายไฟซาลเป็นเชื้อพระวงศ์องค์แรกของราชวงศ์ไบเดอร์ฮาบัดที่ได้รับการศึกษาอบรมจากตะวันตก เมื่ออังกฤษให้เอกราชแก่ดินแดนแห่งนี้ ใน ค.ศ. ๑๙๕๒ จึงมีข้อตกลงพิเศษระหว่างอังกฤษกับกษัตริย์ฟาฮัด ระบุให้เจ้าชายไฟซาลดำรงตำแหน่งนายกรัฐมนตรีคนแรกของไบเดอร์ฮาบัด เพื่อรักษาสถานภาพและผลประโยชน์ของอังกฤษในอดีตเมืองขึ้นแห่งนี้ไว้... เจ้าชายไฟซาลได้จัดตั้งพรรคประชาธิปไตยขึ้น ส่งคนออกสมัครรับเลือกตั้งเป็นสมาชิกสภาผู้แทนราษฎรโดยปราศจากคู่แข่งขัน และทรงดำรงตำแหน่งนายกรัฐมนตรีติดต่อกันมาทุกสมัย ยิ่งนานวันเจ้าชายก็ยิ่งนำประเทศห่างไกลจากระบอบประชาธิปไตย การปกครองตกอยู่ในกำมือของคนเพียงไม่กี่คน และหลังจากการมีความพยายามทำรัฐประหารใน ค.ศ. ๑๙๖๒ เจ้าชายไฟซาลก็ใช้อำนาจการปกครองที่เข้มงวดขึ้น

นาฬิกาปารีสเรือนใหญ่ที่ห้องโถงตีบอกเวลาตีสอง แต่เจ้าชายไฟซาลและคณะยังคงปรึกษาหารือกันถึงสถานการณ์การเมืองของไบเดอร์ฮาบัดไม่จบสิ้น

"สิ่งที่กระหม่อมยังไม่เข้าใจก็คือ ทำไมพระองค์ทรงเลือกการลาออกแทนที่จะยุบสภาหรือปรับปรุงคณะรัฐมนตรี"

โมฮัมเหม็ด ดูลาห์ นักธุรกิจคนสำคัญซึ่งได้รับการคาดหมายว่าจะเป็นรัฐมนตรีการค้าต่างประเทศคนใหม่ ถามมาจากโซฟาตัวใหญ่ที่นั่งจมอยู่

"ทำไมฉันจะต้องไปยุบสภาในเมื่อผู้แทนส่วนใหญ่ในสภาล่างก็เป็นลูกพรรคประชาธิปไตยของฉัน สิ่งที่ฉันต้องการจะทำก็คือการผ่าตัดคณะรัฐมนตรีบางคนเพื่อลดกระแสความกดดันด้านมวลชน ขณะเดียวกันก็จะช่วยส่งเสริมความนิยมในตัวฉันขึ้นด้วย ว่าฉันเองก็มีความคิดที่จะปรับปรุงการบริหารราชการ และต่อต้านการแสวงหาผลประโยชน์ของรัฐมนตรี

บางคน"

"ทรงคิดที่จะเอาพันเอกดาวีชเข้าร่วมในรัฐบาลใหม่ด้วยหรือไม่"

พลเอกอับดุล รอฮีม รัฐมนตรีป้องกันประเทศคู่พระทัยถามอย่างไม่แน่ใจ

"ฉันยังไม่ได้คิดเรื่องนี้..."

เจ้าชายผู้ทรงอิทธิพลทางการเมืองยกมือขึ้นลูบจอนผมที่เริ่มแซมด้วยสีขาว

"...อย่างไรก็ตาม ดาวีชยังได้รับความนิยมอย่างสูงในหมู่คนรุ่นใหม่และนายทหารระดับคุมกำลังแม้เขาจะยื่นใบลาออกจากกองทัพบกเมื่อปลายปีที่แล้วและเดินทางกลับไปอยู่ในถิ่นเบดูอินแล้วก็ตาม"

"แต่ใบลาฉบับนั้นยังไม่ได้รับการอนุมัติ กระหม่อมยังเก็บมันไว้ตามคำสั่งของพระองค์"

"นั่นเป็นไม้ตายที่เราจะเก็บไว้เล่นงานดาวีช ในข้อหาขาดราชการและหลบหนีกองทัพ เมื่อถึงคราวจำเป็น"

ไฟซาลยิ้มในหน้า

"จะทรงจัดการอย่างไรกับพวกอาจารย์มหาวิทยาลัยและนักศึกษาหัวก้าวหน้าที่เป็นตัวการสำคัญในการโจมตีรัฐบาลในระยะหลัง ๆ"

อดีตรัฐมนตรีกระทรวงภายในถามขึ้นเบา ๆ

"นั่นเป็นหน้าที่ของรัฐบาลชุดใหม่ ซึ่งมีบทเรียนอย่างดีมาจากรัฐบาลชุดที่แล้ว"

"ดูเหมือนพระองค์ไม่ทรงวิตกกังวลกับการลาออกจากตำแหน่งนายกรัฐมนตรีแม้แต่น้อย"

พลเอกอับดุล รอฮีม ตั้งข้อสังเกต

"จะต้องกังวลไปทำไม..." เจ้าชายไฟซาลทรงพระสรวล "มันเป็นเพียงเกม ๆ หนึ่ง ซึ่งฉันร่างกติกาขึ้นมาเอง และคนที่จะเป็นผู้ชนะในเกมนี้ก็คือฉันเพียงผู้เดียว"

"หากไม่เป็นอย่างที่ทรงคาดการณ์ไว้ล่ะกระหม่อม"

อดีตรัฐมนตรีป้องกันประเทศอดที่จะเป็นกังวลไม่ได้

เจ้าชายไฟซาลทรงดำเนินมาหยุดที่เบื้องหน้าคนถาม และตอบ

ด้วยน้ำเสียงที่มั่นใจ

"ท่านนายพล...ตราบใดที่ดวงตะวันยังฉายแสงในยามรุ่งอรุณ ตราบนั้นการคาดการณ์ของฉันก็ไม่เคยผิดพลาด"

วันรุ่งขึ้น เป็นวันที่มีสุริยุปราคาเต็มดวง กษัตริย์ฟาฮัดไม่ทรงเสด็จออกนอกพระราชฐาน แต่รับสั่งให้พระบรมวงศานุวงศ์ชั้นผู้ใหญ่ และนายทหารคนสำคัญบางคนเข้าเฝ้าเป็นการด่วน ไม่มีใครทราบว่าการปรึกษาหารือที่กินเวลาเกือบ ๔ ชั่วโมงนั้นเป็นไปเช่นไร แต่ในกลางดึกของคืนนั้นเอง ก็ทรงมีพระบรมราชโองการโปรดเกล้าฯ ให้อิหม่ามฮาเฟซ ผู้นำศาสนา ดำรงตำแหน่งนายกรัฐมนตรีคนใหม่ของไบเดอร์ฮาบัด นับเป็นการสิ้นสุดอำนาจทางการเมืองของเจ้าชายไฟซาลเป็นครั้งแรกในรอบ ๑๘ ปี และเป็นการสกัดกั้นอิทธิพลตะวันตก ที่ทะลักเข้ามามากขึ้นทุกทีในสังคมมุสลิมของชาวไบเดอร์ฮาบัด

คำสั่งฉบับแรกของนายกรัฐมนตรีอิหม่ามฮาเฟซไปถึงค่ายพักของชาวเบดูอินกลางทะเลทรายโดยทางเครื่องบินพิเศษ เรียกตัวพันเอกดาวีชบิน ฮาบาซ เดินทางกลับไปรายงานตัวที่นครฟาร์วาห์ในทันที

๖๑

จากสนามบินทหารชานนครฟาร์วาห์ นายพันเอกหนุ่มใหญ่ผู้ยังอยู่ในเครื่องแต่งกายแบบเบดูอินถูกนำตัวขึ้นรถจีปที่มารอรับบึ่งตรงเข้าสู่ทำเนียบนายกรัฐมนตรี

ระหว่างเส้นทางที่มีหน่วยทหารตรึงกำลังตามจุดสำคัญ โดยมีประชาชนจับกลุ่มวิพากษ์วิจารณ์กันด้วยสีหน้าที่คาดไม่ถึงในความเปลี่ยนแปลงทางการเมือง ดาวีชอดที่จะย้อนรำลึกถึงเหตุการณ์ที่เกิดขึ้นเมื่อหลายปีก่อนในวันที่ไบเดอร์ฮาบัดได้รับเอกราชไม่ได้...

เขายังจดจำภาพของขบวนพาเหรดชนพื้นเมืองเผ่าต่าง ๆ ในเครื่องแต่งกายที่เต็มไปด้วยสีสันแตกต่างกัน ค่อย ๆ เคลื่อนตัวจากบริเวณหอนาฬิกากลางเมืองไปตามถนนที่มุ่งสู่สนามกีฬากลางแห่งชาติ นำหน้าด้วยเหล่านักรบเบดูอินที่นั่งเด่นเป็นสง่าอยู่บนหลังอูฐ และทหารม้าในเครื่องแต่งกายแบบอาหรับ...เสียงกลองทิมปานีกระหึ่มสอดคล้องกับเสียงแตรฝรั่งและปี่แขก

ถนนทุกสายในฟาร์วาห์วันนั้นตบแต่งประดับประดาด้วยธงทิวเอิกเกริก ผู้คนที่เรียงรายอยู่แน่นขนัดสองข้างทางล้วนมีดวงหน้าที่ยิ้มแย้มแจ่มใสและปลื้มปีติกับวาระสำคัญในประวัติศาสตร์ของไบเดอร์ฮาบัดที่จะคืนสู่ความเป็นเอกราชอีกครั้งหลังจากที่ตกอยู่ใต้เงื้อมมือของชนต่างชาติมาตั้งแต่ศตวรรษที่สิบหก

ลูกปา สายรุ้ง และลูกกวาดในห่อกระดาษแก้วสีสดใส ถูกโยนลงมาจากระเบียงชั้นบนของอาคารบ้านเรือนไม่ขาดสาย เด็ก ๆ ส่งเสียงหัวเราะสนุกสนานขณะที่กรูกันเข้าแย่งชิงขนมที่ตกเกลื่อนอยู่บนพื้น ส่วนสาว ๆ ชักผ้าคลุมศีรษะหลบสายตาของทหารหนุ่มที่ตบเท้าตามจังหวะเพลงมาร์ชท่ามกลางเสียงปรบมือและเสียงโห่ร้องต้อนรับ

เขายังจำภาพของตัวเองในเครื่องแต่งกายแบบเบดูอินที่นั่งตัวตรงอยู่ตอนหลังของรถจีปเปิดประทุนปักธงประจำตำแหน่งผู้บัญชาการกองทหารไบเดอร์ฮาบัดด้วยความรู้สึกภาคภูมิและปลื้มปีติในชัยชนะของการดิ้นรนต่อสู้เพื่อให้ได้มาซึ่งเอกราชแห่งชาติ...และเมื่อถึงเวลาที่ธงยูเนียนแจ็กถูกเชิญลงจากยอดเสาเพื่อให้ธงชาติไบเดอร์ฮาบัดรูปจันทร์เสี้ยวและดวงดาวสีขาวกลางพื้นสีเขียวขึ้นไปโบกสะบัดแทนที่ ท่ามกลางเสียงเพลงชาติที่กังวานก้องจากทุกผู้คนที่แน่นขนัดอยู่บนอัฒจรรย์ทุกด้านและล้นหลามออกไปบนท้องถนนรอบสนามกีฬา

ช่วงวินาทีนั้นเป็นช่วงเวลาสำคัญยิ่งในประวัติศาสตร์ของประเทศที่เคยตกต่ำอยู่ภายใต้การกดขี่ข่มเหงของมหาอำนาจต่างด้าวและประสบความปวดร้าวขมขื่นมานับเป็นร้อย ๆ ปี ดาวีชแน่ใจว่าทุกคนที่มีโอกาสร่วมอยู่ในเหตุการณ์ครั้งนั้นคงไม่มีใครสามารถลืมเลือนภาพแห่งความประทับใจอันยิ่งใหญ่นี้ได้ชั่วชีวิต เขามั่นใจว่าชาวไบเดอร์ฮาบัดคงตระหนักอย่าง

ถ่องแท้ถึงคุณค่าแห่งอิสรเสรีภาพซึ่งแลกมาด้วยหยดเหงื่อและหยาดเลือดของบรรพชนตลอดจนพี่น้องร่วมชาติ ทั้งเชื่อว่าทุก ๆ คนจะหวงแหนและรักษาเอกราชอธิปไตยอันล้ำค่านี้ไว้ด้วยชีวิต และทุ่มเทกำลังกายกำลังใจเพื่อสร้างสรรค์ประเทศชาติให้เจริญรุดหน้าต่อไป...

รถจีปที่แล่นตะบึงมาจากสนามบินเริ่มลดความเร็วลงเมื่อเข้าสู่ย่านชุมชนกลางเมือง ดาวีชกวาดสายตาไปรอบ ๆ และพบว่านครฟาร์วาห์ในวันนี้แทบจะไม่มีอะไรแตกต่างไปจากเมื่อวันที่ไบเดอร์ฮาบัดได้รับเอกราชเมื่อสิบกว่าปีที่ผ่านมา...นอกจากอาคารพาณิชย์ขนาด ๕-๖ ชั้น เพียง ๓-๔ หลัง ที่มุมถนนเยื้องวงเวียนหอนาฬิกา และป้ายโฆษณาสินค้าต่างประเทศที่ระเกะระกะอยู่สองข้างทางแล้ว ฟาร์วาห์ก็ดูเหมือนยังจมอยู่ในสภาพของความล้าหลังและยากจน ทั้ง ๆ ที่รายได้จากสัมปทานน้ำมันที่รัฐบาลได้รับในแต่ละปีเป็นจำนวนที่มิใช่น้อย แต่เงินเหล่านั้นกลับตกอยู่ในมือของคนเพียงไม่กี่คนที่กอบโกยและแสวงหาประโยชน์สุขส่วนตัวโดยไม่เคยคำนึงถึงชีวิตความเป็นอยู่ของเพื่อนร่วมชาติที่ไม่แตกต่างไปจากฝูงแพะแกะซึ่งมีชีวิตตามมีตามเกิดอยู่กลางทะเลทรายแม้แต่น้อย

อิหม่ามฮาเฟซขยับตัวลุกขึ้นจากเก้าอี้นวมที่นั่งจมอยู่เมื่อบานประตูเปิดออก และร่างของนายพันเอกหนุ่มใหญ่ก้าวเข้ามาในห้อง

ดาวีชเดินเข้าไปหาอิหม่ามผู้เฒ่า กล่าวคำอำนวยสวัสดิ์อย่างนอบน้อม พลางประคองมืออันเหี่ยวย่นขึ้นแตะหน้าผากตน

"ข้าดีใจที่มีเจ้าอยู่เคียงข้าง..." ผู้นำศาสนาซึ่งเพิ่งได้รับพระบรมราชโองการโปรดเกล้าฯ ให้ดำรงตำแหน่งนายกรัฐมนตรีคนใหม่ของไบเดอร์ฮาบัด เอ่ยขึ้นด้วยสีหน้าแช่มชื่นขณะทรุดตัวลงนั่งบนเก้าอี้ตัวเดิม

"...ข้าเองก็ผ่านหนาวร้อนมาหลายต่อหลายฤดูกาล กำลังวังชามันก็ชักจะลดน้อยถอยลงทุกวัน แต่ที่ข้ายอมรับภาระอันหนักหน่วงนี้ก็ด้วยความห่วงใยบ้านเมือง ไม่ปรารถนาจะเห็นไบเดอร์ฮาบัดตกอยู่ในสภาพเมืองขึ้นอีกครั้งหนึ่ง และไม่ประสงค์จะเห็นผู้คนถูกมอมเมาจนลุ่มหลงไปตามแบบอย่างที่ผิดทำนองคลองธรรม ละเลยแนวทางของมุสลิมที่ดี"

อิหม่ามชราหอบแรง ๆ เครายาวสีขาวโพลนที่ระหน้าอกกระเพื่อม

ไหวเหมือนฟองคลื่นของท้องทะเลทรายยามปั่นป่วนด้วยแรงกดดันของกระแสคลื่นใต้น้ำ

"ทุกวันนี้ข้าละอายเหลือเกินที่เห็นพวกผู้หญิงสาวพากันออกนอกบ้านโดยปราศจากผ้าคลุมศีรษะและดวงหน้า พวกหนุ่ม ๆ ต่างก็มั่วสุมกันดื่มสุรา เล่นการพนัน ใช้ชีวิตสำเริงสำราญตามโรงเต้นรำหรือสถานหญิงงามเมือง ด้วยนิยมว่าเป็นสิ่งโก้เก๋...มัสยิดต่าง ๆ แทบจะรกร้าง เสียงเรียกขานของมุอาซินที่ป่าวร้องให้คนทำละหมาดกลายเป็นเพียงเสียงนกเสียงกาที่ล่องลอยมาตามสายลม"

"ข้าเข้าใจความรู้สึกของท่าน"

ดาวีชสบตากับดวงตาที่อิดโรยหม่นหมองคู่นั้น

อิหม่ามฮาเฟซถอนใจอย่างเหนื่อยอ่อน

"ข้าคงไม่กล้าแบกหน้าไปพบบรรพบุรุษในปรโลกหากปล่อยให้ลูกหลานต้องตกอยู่ในสภาพนี้...ลูกชายชี้คฮาบาซ ข้าเห็นอยู่แต่เพียงเจ้าที่จะเป็นที่พึ่งของข้าและชาวไบเดอร์ฮาบัดทั้งปวง"

"ท่านให้เกียรติข้าเกินไปแล้ว"

ดาวีชก้มศีรษะด้วยสีหน้าเคร่งขรึมดุจเดิม

"ข้ามุ่งหมายที่จะจัดวางเจ้าไว้ในตำแหน่งรัฐมนตรีสำคัญในรัฐบาลของข้า เพื่อจะได้ร่วมกันทำนุบำรุงบ้านเมืองสืบไป ข้าเชื่อว่าเจ้าคงไม่นิ่งดูดายปล่อยให้ไบเดอร์ฮาบัดที่เจ้ามีส่วนสร้างสรรค์เอกราชต้องตกต่ำเสื่อมโทรมลงไปเช่นทุกวันนี้"

"ข้าขอบคุณในไมตรีจิตของท่าน แต่ข้าเป็นเพียงนายทหารบ้านนอกไม่คุ้นเคยกับวิถีทางทางการเมือง ถึงจะเคยดิ้นรนเรียกร้องอะไรไปบ้างในรัฐบาลเก่าก็ด้วยความหวังดีต่อประเทศชาติ ครั้นบัดนี้เจ้าชายไฟซาลสิ้นอำนาจแล้ว ข้าก็ปรารถนาเพียงแต่จะกลับมาตั้งหน้ารับราชการต่อไปตามเดิม"

"ข้าไม่มีข้อขัดข้องในสิ่งที่เจ้าขอร้อง และก็หวังว่าเจ้าก็คงไม่มีข้อขัดข้องในสิ่งที่ข้าขอร้องต่อเจ้าเช่นกัน"

"ข้าอยากให้ท่านตระหนักว่าข้าไม่มีความทะยานอยากในทางการเมือง หรือคิดที่จะเก็บไบเดอร์ฮาบัดไว้เป็นสมบัติส่วนตัว ข้าถือว่าหน้าที่

ของข้าได้หมดสิ้นลงนับแต่วันที่ดินแดนแห่งนี้ได้รับการคืนเอกราชจากอังกฤษ เปรียบเหมือนผู้ที่มีฐานะเพียงแค่ขุดหลุมปลูกผังเมล็ดพืช ต่อจากนั้นก็เป็นหน้าที่ของทุกคนในชาติที่จะต้องช่วยกันประคบประหงมรดน้ำพรวนดินต่อไป"

"ข้าเองก็แก่ชราจนไม่มีเรี่ยวแรงจะยกจอบเสียม และคนอื่น ๆ ต่างก็พากันละทิ้งหน้าที่ หนำซ้ำเจ้าก็คงเห็นว่าบางคนกลับทำตัวเป็นด้วงแมงที่ชอนไชบ่อนทำลายต้นไม้ที่เจ้าปลูกมากับมือ ข้าจึงเห็นว่าถึงเวลาแล้วที่เจ้าควรจะเข้ามาทำหน้าที่พิทักษ์ดูแลต้นไม้ต้นนี้และหาทางเลี้ยงดูให้มันเติบโตงอกงามกว่าที่ผ่านมาในอดีต"

ดาวิชนิ่งไปครู่ใหญ่

"ท่านมีเวลาให้ข้าได้ไตร่ตรองในเรื่องที่ท่านขอร้องหรือไม่"

อิหม่ามผู้เฒ่าสั่นศีรษะ

"บ่ายวันนี้ข้าจะนำรายชื่อคณะรัฐมนตรีขึ้นถวายกษัตริย์ฟาฮัดเพื่อทรงพระกรุณาโปรดเกล้าฯ เจ้าก็รู้ว่าสถานการณ์การเมืองในไบเดอร์ฮาบัดขณะนี้ ไม่อาจจะรอช้าได้"

"ข้าอยากจะทราบแนวนโยบายของรัฐบาลใหม่"

"ไม่มีอะไรพิเศษ ข้าเพียงแต่ใช้หลักนิติธรรมและรัฐศาสตร์อิสลามในการปกครอง เพื่อดึงผู้คนที่หลงผิดให้กลับเข้ามาอยู่ในกรอบแห่งจารีตและศาสนา"

ดาวิชพยักหน้ารับทราบ

"ยังมีเวลาอีกหลายชั่วโมงกว่าจะถึงบ่ายวันนี้" เขาชำเลืองดูนาฬิกาข้อมือ "ข้าขอให้คำตอบแก่ท่านในเวลาเที่ยงวัน"

"ข้าจะรอคำตอบจากเจ้า" อิหม่ามผู้ชรายกมือขึ้นลูบเคราช้า ๆ และมองดูลูกชายชี้คฮาบาซด้วยสายตาที่ฝากความหวัง

พันเอกหนุ่มใหญ่มองดูบ้านพักนายทหารที่ปิดประตูหน้าต่างเงียบกริบกลางพงหญ้าที่รกชัฏอยู่ครู่หนึ่ง จึงค่อยก้าวลงจากรถจีป

พลขับหันมามองผู้บังคับบัญชาเป็นทีขอคำสั่ง

"เธอกลับไปก่อน..." เขาออกคำสั่งโดยไม่ได้ละสายตาจากบ้านที่

ทรุดโทรมและรกร้าง "...อีกสิบห้านาทีจะเที่ยงวันค่อยกลับมารับฉัน"

รถจีปแล่นจากไปอย่างรวดเร็วทิ้งฝุ่นควันไว้เบื้องหลัง ขณะที่ลูกชายชี้คฮาบาซก้าวช้า ๆ ผ่านประตูรั้วเข้าไปยังตัวบ้าน เขาหยุดยืนอยู่ที่หน้าประตูซึ่งเกรอะกรังด้วยคราบฝุ่นละอองและหยากไย่ไยแมงมุม ก่อนผลักบานประตูที่หับปิดอยู่เข้าไป

ท่ามกลางแสงสว่างที่ลอดเข้ามาเพียงรำไร และกลิ่นอับชื้นในบ้านที่ถูกปิดตายมาหลายเดือน ดาวีชชะงักฝีเท้าเมื่อมองเห็นเงาตะคุ่มของใครคนหนึ่งยืนอยู่กลางห้องโถง

"อัสลามุอะลัยกุม"

ผู้ที่เฝ้าคอยการมาอยู่ก่อนแล้วร้องทัก

"คุณมาที่นี่ทำไม"

ดาวีชยกมือขึ้นกอดอกและเพ่งมองผู้ที่ยืนอยู่ในความมืดด้วยสายตาที่คมกริบ

"ผมมาเพื่อแสดงความยินดีกับผู้การ" แขกซึ่งไม่ได้รับเชิญเอ่ยเป็นภาษาอังกฤษด้วยน้ำเสียงที่พยายามแสดงออกถึงความคุ้นเคย

"ยินดีเรื่องอะไร"

พันเอกหนุ่มถามด้วยเสียงเรียบ ๆ

"ก็เรื่องที่ผู้การได้รับเชิญให้เข้าร่วมรัฐบาลใหม่" ผู้พูดยิ้มพรายพลางกวาดสายตาฝ่าความมืดสลัวไปรอบ ๆ ห้อง "ผมคิดว่าบ้านพักนายทหารหลังนี้ออกจะคับแคบไม่เหมาะสมกับฐานะของผู้การ ทางบริษัทอีสเทิร์น ออยส์ เพิ่งปลูกบ้านรับรองหลังใหม่ที่ชานเมือง ซึ่งโอ่อ่าสวยงามเทียบเคียงกับตำหนักดำของเจ้าชายไฟซาล ถ้าผู้การไม่รังเกียจผมยินดีที่จะมอบบ้านหลังนั้นให้เป็นที่พักใหม่ของผู้การ"

ตัวแทนจากบริษัทน้ำมันเนเธอร์แลนด์ก้าวเข้ามาหาดาวีช พร้อมกับยื่นกุญแจที่กำอยู่ในมือมาให้

"ผมไม่มีเงินมากมายพอที่จะซื้อบ้านของคุณ"

ชายหนุ่มยังคงกอดอกอยู่ในลักษณะเดิม

"บางทีผู้การอาจจะยังเข้าใจไม่ถูกต้อง" อีกฝ่ายหัวเราะเบา ๆ "ทางบริษัทอีสเทิร์น ออยส์ จะมอบบ้านหลังนี้ให้ผู้การฟรี ๆ"

"คุณฟานเดนเบิร์ก คุณเองก็เป็นนักธุรกิจ ดังนั้นคุณก็ย่อมรู้ดีว่าในโลกของธุรกิจไม่มีสิ่งใดที่จะได้มาหรือจ่ายไปอย่างฟรี ๆ เป็นอันขาด"

เขาจ้องมองนักธุรกิจน้ำมันชาวดัตช์ด้วยดวงตาที่เข้มขึ้น

"บอกผมมาตามตรงดีกว่า ว่าผมจะต้อง 'จ่าย' สักเท่าไหร่"

"ผมเองก็ชอบพูดอะไรตรงไปตรงมา" จูเลียน ฟานเดนเบิร์กฝืนยิ้ม "แต่สำหรับบ้านหลังนี้ ผู้การไม่จำเป็นต้องใช้จ่ายอะไรทั้งสิ้น...ขอเพียงแต่ผู้การช่วยให้บริษัทของเราได้รับสัมปทานการสำรวจและขุดเจาะน้ำมันในไบเดอร์ฮาบัดสืบต่อไปเพียงลำพัง ซึ่งนอกจากบ้านแล้วสิ่งใดที่ผู้การปรารถนาเราก็พร้อมจะหามาตอบสนองทันที"

นายพันเอกหนุ่มใหญ่นิ่งไปครู่หนึ่ง

"ขอบคุณ" เขาคลายอ้อมแขนที่กอดอกลง "ข้อเสนอของคุณช่วยให้ผมตัดสินใจอะไรได้เร็วขึ้น"

"หมายความว่าผู้การตกลงตามที่ผมพูด"

จูเลียนถามอย่างลิงโลด

"เปล่า"

เขาปฏิเสธด้วยน้ำเสียงราบเรียบ

"...ผมตกลงที่จะรับตำแหน่งในคณะรัฐบาลใหม่ และขอบอกให้คุณรู้ตรงนี้ว่า ภารกิจชิ้นแรกของรัฐบาลนี้คือการทบทวนเรื่องสัมปทานน้ำมันของบริษัทอีสเทิร์น ออยล์"

เขาถอยหลังไปก้าวหนึ่ง

"คุณจำได้ไหม เมื่อ ๑๙ ปีที่แล้ว ก่อนที่ไบเดอร์ฮาบัดจะเป็นเอกราช คุณได้ไปหาผมที่ที่พักขอร้องให้ผมช่วยเหลือคุณเรื่องการสำรวจและขุดเจาะน้ำมัน คุณยอมรับที่จะทำตามเงื่อนไขที่ผมกำหนดด้วยการจ่ายค่าเช่าพื้นที่และซะกาดตุลมา" เขามองดูอีกฝ่ายหนึ่งด้วยดวงตาที่แสดงความชิงชัง "เสร็จแล้วคุณก็ไม่ได้รักษาคำมั่นสัญญา คุณสมคบกับเจ้าชายไฟซาลและพรรคพวกคดโกงที่ดินของชาวทะเลทรายด้วยวิธีการต่าง ๆ"

แสงสว่างที่สาดเข้ามาเพียงรำไรทำให้ใบหน้าที่เคร่งเครียดของดาวีชดูน่าสะพึงกลัว

"แล้วถึงวันนี้ คุณยังมีหน้าที่จะมาขอร้องสิ่งนี้กับผมอีกหรือ"

เสียงเพลง Suspicious Mind ของ Elvis Presley ดังมาจากตู้เพลงมุมห้อง นาวิกโยธินหนุ่ม ๒-๓ คน โยกตัวเลียนท่าทางของราชาเพลงร็อก แอนด์ โรล อยู่หน้าบาร์ ในขณะที่อีกหลายคนนั่งดื่มเบียร์อยู่บนสตูลและส่งเสียงวิพากษ์วิจารณ์การแข่งขันบาสเกตบอลนัดสำคัญของทีมบอสตันกับฮาเร็มที่ถ่ายทอดสดจากสหรัฐอเมริกามายังหน่วยทหารอเมริกันนอกประเทศ กลิ่นแฮมเบอร์เกอร์กับซอสมะเขือเทศอวลอยู่ท่ามกลางควันบุหรี่และกลิ่นน้ำยาดับกลิ่นตัว

เดวิด กรีนฟิลด์ นั่งจมอยู่ที่โต๊ะริมหน้าต่าง เบียร์ในแก้วตรงหน้าเย็นชืด และก้นบุหรี่ในที่เขี่ยราควันไปนานแล้ว สายตาของชายหนุ่มมองผ่านม่านหน้าต่างบาง ๆ ออกไปยังสนามเทนนิสที่พันเอกลินดอน เฟอร์กูสันกำลังหวดแร็กเกตกับคู่แข่งอย่างเอาจริงเอาจัง เลยสนามเทนนิสออกไปเป็นสระน้ำขนาดใหญ่ หญิงสาวในชุดบิกินีหลายคนกำลังดำผุดดำว่ายและส่งเสียงหัวร่อต่อกระซิกกันอย่างเบิกบาน ระลอกคลื่นเป็นประกายระยิบกับปลายแดดสะท้อนเงาวิบไหวกับคันร่มสีสดใสที่ปักอยู่ตามริมสระให้คนที่เหน็ดเหนื่อยจากการเล่นน้ำขึ้นมานอนผึ่งแดด

ชายหนุ่มเบือนสายตากลับช้า ๆ ขณะที่อดคิดไม่ได้ว่านอกรั้วของสโมสรแห่งนี้คือย่านใจกลางเมืองหลวงของไบเดอร์ฮาบัด ที่ผู้หญิงต้องคลุมหน้าตาและศีรษะด้วยผ้าดำมิดชิด เพลงและการเต้นรำแบบตะวันตกรวมทั้งเครื่องดื่มที่มีแอลกอฮอล์เป็นของต้องห้ามอย่างเคร่งครัด นับตั้งแต่รัฐบาลใหม่ของอิหม่ามฮาเฟซขึ้นปกครองประเทศเมื่อสัปดาห์ก่อน

อิหม่ามฮาเฟซนั่งเป็นประธานอยู่บนพรมผืนใหญ่ที่ปูอยู่เต็มห้องประชุม ล้อมรอบด้วยสมาชิกในคณะรัฐบาลซึ่งมีชื่อเรียกว่า "คณะผู้ปกครองแผ่นดิน" จำนวน ๗-๘ คน ซึ่งส่วนใหญ่ล้วนเป็นผู้นำทางศาสนาและสูงอายุ ทางขวามือของอิหม่ามผู้ดำรงตำแหน่งหัวหน้าผู้ปกครองแผ่นดิน ดาวีชในเครื่องแต่งกายแบบเบดูอินนั่งสงบนิ่งฟังการปรึกษาหารือของคนอื่นด้วยสีหน้าที่เฉยเมย

"ข้าคิดว่าพวกเราส่วนใหญ่มีความเห็นเป็นที่ยุติว่าจะต้องเร่งดำเนินการฟื้นฟูจิตใจของพลเมืองให้คืนกลับสู่แนวทางของมุสลิมที่ดี"

อิหม่ามผู้ชราสรุปด้วยน้ำเสียงเนิบ ๆ

"ข้าอยากเสนอให้จัดตั้งหน่วยอาสาสมัครพิเศษเพื่อทำหน้าที่ตรวจตราสอดส่องรวมทั้งมีอำนาจจับกุมบุคคลที่ประพฤติตนในทางที่ผิดมาลงโทษเพื่อชำระล้างสังคมให้บริสุทธิ์"

สมาชิกในคณะผู้ปกครองแผ่นดินคนหนึ่งเสนอความเห็น

"ข้าไม่เห็นด้วยกับข้อเสนอนี้"

ดาวีชค้านขึ้น

"เวลานี้เรามีกฎหมายที่เป็นกติกาของสังคม มีตำรวจมีศาลที่จะดำเนินการพิจารณาลงโทษแก่ผู้ฝ่าฝืนด้วยกระบวนการยุติธรรมอยู่แล้ว การตั้งหน่วยงานอื่นซึ่งมีอำนาจซ้ำซ้อนก้าวก่ายขึ้นมาใหม่จะนำไปสู่ความวุ่นวายสับสนและขาดกฎเกณฑ์ที่แน่นอน"

"แต่กฎหมายของไบเดอร์ฮาบัดที่ใช้กันอยู่ในเวลานี้ เจ้าก็รู้ว่ามันลอกเอามาจากประเทศคริสเตียน ข้าไม่คิดว่ามันจะถูกต้องเหมาะสมที่จะนำมาใช้ในประเทศมุสลิม"

"ข้าเห็นว่ากฎหมายเป็นกติกาสากลของสังคมไม่ใช่สิ่งที่ถูกจำกัดใช้เฉพาะศาสนาใดศาสนาหนึ่ง กฎหมายของพวกคริสเตียนเองก็รวบรวมดัดแปลงเอามาจากกฎระเบียบและข้อบังคับต่าง ๆ ตั้งแต่ยุคดึกดำบรรพ์ก่อนที่ศาสนาคริสต์หรืออิสลามจะได้รับการประกาศขึ้นในโลก มาผสมผสานกับสภาพของสังคมปัจจุบันที่มีปัจจัยอื่นเป็นตัวร่วมกำหนดมิใช่อาศัยแต่ข้อบัญญัติทางศาสนาเพียงลำพัง"

"ข้าดูท่าเจ้าจะรอบรู้ในเรื่องประวัติศาสตร์กฎหมายคริสเตียนอย่างเชี่ยวชาญ กระทั่งหลงลืมไปว่าศาสนาอิสลามของเราก็มีหลักนิติธรรมใช้กันมาแต่โบร่ำโบราณ"

"ข้าไม่ได้ปฏิเสธเรื่องนี้" ดาวีชสบตาอีกฝ่ายหนึ่ง "แต่ข้ากำลังพูดถึงเรื่องนิติศาสตร์ ซึ่งหากท่านเห็นว่ากฎหมายมาตราใดของไบเดอร์ฮาบัดที่มีอยู่ในปัจจุบันไม่เหมาะสมหรือสอดคล้องกับหลักนิติธรรมในศาสนาอิสลาม ก็สมควรที่จะเสนอเรื่องผ่านสภาผู้แทนราษฎรเป็นเรื่อง ๆ ไป เมื่อ

สภาพิจารณาเห็นชอบก็จะได้ดำเนินการแก้ไขทางนิติบัญญัติต่อไป แต่ข้าไม่เห็นด้วยกับการกระทำใด ๆ ที่จะทำให้ประชาชนสูญเสียที่พึ่งด้านอำนาจยุติธรรม"

ดาวีชกราดสายตาไปรอบ ๆ ก่อนเอ่ยต่อไปด้วยน้ำเสียงที่เข้มขึ้น

"สำหรับข้าเองมีความคิดว่าปัญหาเร่งด่วนของไบเดอร์ฮาบัดในขณะนี้ก็คือเรื่องเศรษฐกิจและการปราบปรามพวกฉ้อราษฎร์บังหลวงซึ่งทำตัวเป็นเห็บเป็นหมัดสูบเลือดสูบเนื้อของประเทศชาติและประชาชนมาเป็นเวลานาน ข้าเชื่อว่าเมื่อใดก็ตามที่เราทำให้ประชาชนมีความเป็นอยู่ที่ดีขึ้นมีความเชื่อมั่นในความเป็นธรรมที่จะได้รับ เมื่อนั้นประเทศของเราก็จะสันติสุข จิตใจของประชาชนก็จะได้รับการฟื้นฟูขึ้นมาเอง"

"เราคงต้องใช้เวลามิใช่น้อย"

อิหม่ามฮาเฟซปรารภ

"ก็ถ้าเราลงมือทำกันเสียตั้งแต่วันนี้มันก็คงจะสำเร็จลุล่วงได้เร็วขึ้น อย่างน้อยที่สุดก็อีกหนึ่งวัน"

ดาวีชหันไปตอบด้วยท่าทางที่แสดงความเคารพ

"เจ้ามีแผนการด้านเศรษฐกิจอย่างไร"

ประธานของที่ประชุมเอ่ยถาม

"เศรษฐกิจของไบเดอร์ฮาบัดเวลานี้ขึ้นอยู่กับสัมปทานน้ำมันของบริษัทอีสเทิร์น ออยส์ แต่ตลอดระยะเวลาที่ผ่านมาผลประโยชน์อันเป็นรายได้ของแผ่นดินตกอยู่ในมือของคนเพียงไม่กี่คน โดยอีสเทิร์น ออยส์ได้รับผลตอบแทนอย่างมหาศาล...ข้าจึงคิดว่าเราน่าจะทบทวนเรื่องนี้เสียใหม่โดยยกเลิกการผูกขาดสัมปทาน เปิดโอกาสให้บริษัทอื่น ๆ เสนอตัวเข้ามาแข่งขันกันอย่างกว้างขวาง เพื่อให้เรามีสิทธิ์เลือกผู้ที่ให้เงื่อนไขที่ดีที่สุดและให้ไบเดอร์ฮาบัดได้รับค่าตอบแทนสูงสุด"

"เมื่อครู่นี้เองเจ้าพร่ำพูดถึงความยุติธรรม แล้วการยกเลิกสัมปทานของอีสเทิร์น ออยส์ เช่นนี้ สิ่งที่เจ้าเรียกว่าความยุติธรรมเหล่านั้นไปอยู่เสียที่ไหนกันเล่า"

สมาชิกคณะปกครองที่เสนอความเห็นเรื่องอาสาสมัครพิเศษเมื่อครู่แย้งขึ้น

"ความยุติธรรมของข้ายังคงอยู่ที่จุดเดิมมิได้เอนเอียงไปข้างไหน..."

ดาวิชตอบด้วยสีหน้าเป็นปกติ

"...แต่ที่ข้าข้องใจก็คือการที่ท่านพยายามปกป้องผลประโยชน์ของบริษัทต่างชาติยิ่งกว่าคำนึงถึงผลประโยชน์ของประเทศชาติ"

ทุกคนในที่ประชุมนิ่งอึ้ง ดาวิชรู้ดีว่าเป็นความเงียบสงบของทะเลทรายก่อนที่จะเริ่มพายุร้าย เขาเป็นคนหนุ่มที่มีความคิดเห็นแปลกแยกจากกลุ่มอิหม่ามผู้สูงอายุเหล่านี้ ในช่วงระยะเวลาหนึ่งสัปดาห์ที่ผ่านมาคณะผู้ปกครองแผ่นดินทำให้เขาผิดหวังและเหนื่อยหน่ายกับแนวความคิดอนุรักษ์นิยมสุดขั้วที่จะนำประเทศกลับคืนไปสู่ชีวิตความเป็นอยู่ในศตวรรษก่อน ปิดกั้นตัวเองจากโลกภายนอก และปฏิเสธวิทยาการทั้งปวงที่มาจากโลกตะวันตก

"ข้าเห็นด้วยกับดาวิชในเรื่องที่จะทบทวนสัมปทานของบริษัทน้ำมัน"

อิหม่ามฮาเฟซหาข้อยุติ

"แต่ขณะเดียวกันข้าก็เห็นด้วยในเรื่องที่พวกเจ้าเสนอให้เร่งฟื้นฟูจิตใจของพลเมือง...ข้าขอมอบให้ลูกชายซีคฮาบาซเป็นคนจัดการเรื่องสัมปทานน้ำมัน และพวกเจ้ารับผิดชอบเรื่องฟื้นฟูจิตใจ"

เสียงถอนหายใจหนัก ๆ ดังขึ้นแทบจะพร้อมกัน บรรดาอิหม่ามผู้เฒ่าทั้งหลายต่างสบตากันด้วยความโล่งอกที่ข้อเสนอของตนได้รับการยอมรับ ในขณะที่ดาวิชนั่งกอดอกเคร่งขรึมทอดสายตาออกไปนอกห้องประชุมเพียงลำพัง

เจ้าชายไฟซาลทรงดำเนินกลับไปกลับมาในห้องโถงด้วยสีพระพักตร์ที่ฉายความกลัดกลุ้มพระทัย บรรดาพระสหายสนิทที่เหลืออยู่เพียงไม่กี่คนต่างก็พากันสงบปากคำ ไม่มีเสียงสรวลเสเฮฮาหรือเสียงชิงกันแสดงความคิดความเห็นเช่นที่เคย

"จนกระทั่งบัดนี้ข้าก็ยังไม่เข้าใจความคิดของเสด็จพี่แม้แต่น้อย"

ไฟซาลระเบิดอารมณ์กดดันออกมา

"ดูทีรี อยู่ดี ๆ ก็เอาบ้านเมืองไปมอบให้คนแก่คร่ำครึอย่างอิหม่าม

ฮาเฟซ ตาขรัวนั่นก็ตั้งหน้าแต่จะทำให้ไบเดอร์ฮาบัดกลายเป็นมัสยิดไปหมด วัน ๆ คิดแต่จะควบคุมความประพฤติผู้คน พวกฝรั่งมังค่าก็พากันระส่ำระสายไม่กล้าคิดอ่านลงทุนทำอะไร เพราะกลัวว่าวันดีคืนดีจะต้องระเห็จออกนอกประเทศกันหมด"

"กระหม่อมคาดว่าเรื่องทั้งหมดนี่คงเป็นหัวคิดของลูกชายชื่คฮาบาซ"

พลเอกอับดุล รอฮีม ทูลขึ้นเบา ๆ

"ข้าก็ว่าอย่างนั้น เพราะลำพังอิหม่ามฮาเฟซจะมีสติปัญญาปกครองบ้านเมืองได้อย่างไร สันดานไอ้ลูกชายชื่คฮาบาซมันเป็นเช่นไรพวกเจ้าก็คงรู้ดี ทั้งมักใหญ่ใฝ่สูง อวดดื้อถือดีคิดว่าตัวเองวิเศษเหนือใครสมมันก็คงใช้ตาขรัวนั่นเป็นเครื่องมือออกหน้าแทนตัว อีกไม่ช้าไม่นานไบเดอร์ฮาบัดก็คงอยู่ในเงื้อมมือมันอย่างสิ้นเชิง"

"ฝ่าบาทน่าจะทรงคิดอ่านป้องกันบ้านเมืองจากไอ้เบดูอินคนนั้น"

"เหอะ ตราบใดที่ข้ายังมีลมหายใจอยู่ไอ้ลูกลาตัวนั้นไม่มีวันที่จะฮุบเอาแผ่นดินของข้าไปได้ง่าย ๆ"

"พระองค์ไม่ลองพูดกับพระเชษฐาดูบ้างเล่า"

อดีตรัฐมนตรีมหาดไทยแนะนำ

"ข้าเพียรไปเฝ้าหลายครั้งแล้ว" อนุชากษัตริย์ฟาฮัดส่ายพระพักตร์ "แต่ทุกครั้งสมุหราชมนเทียรอ้างว่า ทรงมีรับสั่งห้ามไม่ให้ผู้ใดรบกวนเป็นอันขาด"

"เท่าที่กระหม่อมทราบมาดูเหมือนจะไม่ทรงเสด็จออกจากพระตำหนัก นับตั้งแต่วันที่ทรงพระกรุณาโปรดเกล้าฯ แต่งตั้งอิหม่ามฮาเฟซเป็นนายกรัฐมนตรีคนใหม่ และไม่ทรงรับฟังข่าวคราวใด ๆ จากภายนอกด้วย"

"เสด็จพี่ทำเหมือนกับจะลอยแพข้า"

เจ้าชายไฟซาลดำรัสอย่างน้อยพระทัย

"ทรงเห็นคนอื่นดีกว่าน้อง เห็นขี้ดีกว่าไส้ ไม่ทรงห่วงใยราชตระกูลและแผ่นดินที่ปฐมกษัตริย์ของเราได้สร้างมาด้วยเลือดเนื้อ"

"บางทีอาจจะทรงพระประชวร หรือไม่ก็ทรงพระชรามากจนเลอะเลือนไปแล้ว"

พลเอกอับดุล รอฮีม เอ่ยด้วยสีหน้าเคร่งเครียด

"ถึงอย่างไรพระองค์ก็ยังทรงเป็นรัชทายาทอยู่" อดีตรัฐมนตรีกระทรวงภายในเสริมขึ้น "หากสถานการณ์จะชักนำไปสู่ความยุ่งยากวุ่นวาย พระองค์ก็สามารถจะประกาศตัวขึ้นครองราชย์สืบแทนพระเชษฐาได้"

"สถานการณ์ขณะนี้ยังสับสนมาก คนที่จงรักภักดีต่อเสด็จพี่ก็ยังมีอยู่มิใช่น้อย หากข้าด่วนทำอะไรลงไปรังแต่จะเป็นผลร้ายเสียมากกว่าดีไม่ดีฝ่ายตรงข้ามซึ่งกล่าวหาว่าเราก่อการขบถและฉวยโอกาสปราบปรามอย่างรุนแรงเราจะทำยังไง"

"แต่ถ้าพระองค์ไม่ด่วนทำอะไรเสียเลยตอนนี้ ขืนปล่อยเวลาให้เนิ่นนานไปจนอิหม่ามฮาเฟซกับดาวีชตั้งตัวติดหรือคุมพระเชษฐาไว้อยู่ฐานะของพระองค์ก็ยิ่งตกที่นั่งลำบากขึ้นกว่านี้"

"เจ้าจะให้ข้าทำเช่นไร"

อดีตนายกรัฐมนตรีคนแรกของไบเดอร์ฮาบัดหลุดปากถามอย่างจนปัญญา

นายพลอับดุล รอฮีม มองไปรอบห้องก่อนลุกจากเก้าอี้ที่นั่งเดินเข้าไปใกล้เจ้าชายหนุ่มใหญ่และพูดด้วยน้ำเสียงที่แผ่วเบา

"เวลานี้กระหม่อมยังพอมีทหารที่ไว้ใจได้อยู่จำนวนหนึ่ง หากฝ่าบาทอนุญาต กระหม่อมจะขันอาสากำจัดเสี้ยนหนามที่ทิ่มแทงพระทัยนำไบเดอร์ฮาบัด กลับคืนมาสู่เบื้องพระบาท"

เจ้าชายไฟซาลขมวดพระขนงอย่างใช้ความคิดหนัก

"ยามนี้เราเหมือนคนที่เดินทางมาไกลในทะเลทราย" พลเอกอับดุล รอฮีม เอ่ยต่อไปช้า ๆ "หากไม่ฆ่าอูฐที่ขี่อยู่เพื่อเอาน้ำจากหนอกของมัน เราก็คงจะต้องกระหายน้ำตาย...ฝ่าบาทจะทรงมัวแต่สงสารอูฐจนไม่คำนึงถึงชีวิตของฝ่าบาทเองเลยหรือ"

๖๓

ดาวีชทรุดตัวลงนั่งบนขอบระเบียงของศาลากลางสวน สายตาของนายพันเอกหนุ่มใหญ่ทอดยาวออกไปยังหมู่ไม้ที่แผ่กิ่งก้านสาขาเขียวขจีอันบ่งบอกถึงความเอาใจใส่ดูแลของผู้เป็นเจ้าของได้อย่างดี

ความคิดคำนึงของดาวีชย้อนกลับไปถึงตอนที่ไบเดอร์ฮาบัดเริ่มวางพื้นฐาน เพื่อรองรับการส่งมอบเอกราชจากอังกฤษ และกษัตริย์ฟาฮัดทรงขอร้องให้เขาเป็นผู้ปรับปรุงกองทหารไบเดอร์ฮาบัดในรูปแบบตะวันตก... ท่ามกลางความว้าวุ่น เหนื่อยหน่าย และท้อแท้ในช่วงเวลานั้น สวนและเจ้าของสวนแห่งนี้เป็นเสมือนโอเอซิสอันร่มเย็นที่เขาได้พำนักผ่อนคลายความเหน็ดเหนื่อยและยุ่งยากใจทั้งมวล

ชายหนุ่มยังจดจำถึงถ้อยคำสนทนาในวันแรกที่เขามาที่นี่ได้ดี...

'เวลานี้ผมเหมือนคนที่มีชีวิตอยู่อย่างเดียวดายในหมู่คนแปลกหน้า'

เขาสารภาพ

'คนเราต่างก็ล้วนเป็นคนแปลกหน้าของกันและกัน'

หล่อนปลอบโยน

'ยิ่งวันผมก็ยิ่งรู้สึกว่าตัวเองเดินทางห่างไกลจากจุดเริ่มต้น'

'เธอก็รู้ว่าไม่มีใครสามารถหยุดอยู่กับที่ได้ชั่วชีวิต'

'บางเวลาผมเหงาและว้าเหว่เหลือเกิน'

'เธอกำลังป่ายปีนขึ้นสู่ที่สูง...ยิ่งสูงเท่าไหร่ก็ยิ่งเหงาและเปล่าเปลี่ยวขึ้นเรื่อย ๆ'

'ผมเพียงแต่ต้องการใครสักคนที่อยู่ใกล้ ๆ'

เขายื่นมือออกไปเหมือนจะไขว่คว้าอะไรสักอย่าง แต่แล้วก็ชะงักงันและปล่อยให้มือข้างนั้นตกลงข้างตัวดุจคนที่สิ้นหวัง

"อัสลามุอะลัยกุม"

เสียงทักทายอ่อนโยนดังขึ้นใกล้ ๆ เรียกดาวีชให้คืนกลับจากภวังค์

"ขออัลเลาะห์ประทานพรอันประเสริฐ"

นายพันเอกชาวเบดูอินรีบลุกขึ้นยืนและกล่าวคำอำนวยสวัสดิ์ด้วยท่าทางสำรวม

"ต้องขอโทษที่ทำให้เธอต้องรอ"

หล่อนก้มหน้าหลบสายตาเขา ผ้าคลุมศีรษะสีดำเลื่อนลงกำบังดวงตาสีเขียวกระจ่างคู่นั้น

"ทราบว่าคุณกลับไปสอนหนังสือที่มหาวิทยาลัยใหม่"

เขาเอ่ยถามด้วยน้ำเสียงราบเรียบ

"ฉันเพียงแต่อยากทำประโยชน์ให้สังคมบ้าง ก็เพิ่งจะเริ่มเมื่อปลายปีที่แล้ว ตอนที่เธอกลับไปทะเลทรายนั่นแหละ"

"คุณคงเป็นครูที่ดีคนหนึ่ง"

เขาพึมพำ

"อะไรได้ ฉันเป็นคนที่ถูกรัฐบาลไฟซาลเอาปูนหมายหัวทีเดียว"

"คุณไปทำอะไรให้เขาเคืองแค้น"

ดาวีชมองดูหล่อนอย่างแปลกใจ

"บางทีอาจเป็นเพราะฉันไม่ทำอะไรอย่างที่พวกเขาอยากให้ทำ... ฉันทำให้เด็ก ๆ รู้จักการเรียนรู้หลายสิ่งหลายอย่างที่เขาไม่อยากให้รู้ ให้รู้จักการปฏิเสธในสิ่งที่ไม่ถูกต้อง และเรียกร้องในสิ่งที่เป็นสิทธิอันพึงมีพึงได้"

หนุ่มใหญ่พยักหน้าช้า ๆ

"คุณเปลี่ยนไปมากทีเดียว ไม่ใช่เลดีแอนน์-ซีมัวร์ ที่บอบบางช่างฝัน..."

"ฉันพอใจในความเปลี่ยนแปลงของตัวเอง"

หล่อนเดินมาพิงระเบียงอีกมุมหนึ่งของศาลา

"คุณมีความเห็นยังไงต่อรัฐบาลชุดใหม่"

เขาถามขึ้นลอย ๆ

"เธอหมายถึงคณะผู้ปกครองแผ่นดินน่ะหรือ" หล่อนย้อนถาม "...มันเหมือนกับฝนที่เทลงมาห่าใหญ่หลังจากที่ผืนแผ่นดินแห้งแล้งมาช้านาน แต่ก็คงไม่มีใครรู้ว่าหลังจากนั้นจะมีอะไรติดตามมา อาจจะพื้นดินที่เขียวชอุ่ม หรือไม่ก็อุทกภัย"

"ผมก็คิดเหมือนคุณ" ชายหนุ่มถอนหายใจหนัก ๆ

"ได้ยินว่าคณะผู้ปกครองจะทบทวนเรื่องสัมปทานน้ำมัน"

อดีตชายาเจ้าชายไฟซาลเอ่ยถาม

ดาวีชพยักหน้าแทนคำตอบ

"ฉันอยากให้เธอคิดเรื่องนี้ให้รอบคอบ"

น้ำเสียงของเลดีแอนน์แสดงความห่วงใย

"เธอกำลังจะเป็นอัศวินโต๊ะกลมที่หาญเข้าต่อกรกับมังกรไฟ... แต่บางทีดาบเอกซ์คาลิเบอร์ที่กษัตริย์อาเธอร์มอบให้เธอมา อาจมีเพียงด้ามกับฝักเปล่าเท่านั้น"

เดวิด กรีนฟิลด์ วางบุหรี่ลงบนที่เขี่ยเมื่อหญิงสาวลุกจากเตียงมาโอบไหล่เขา ทรวงสล้างของหล่อนเบียดกับแผ่นหลังของชายหนุ่ม เส้นผมสีทองยาวสยายเคลียอยู่ที่ต้นคออันแข็งแรง มือเรียวงามลูบไล้บนแผงอกที่เต็มไปด้วยมัดกล้ามแห่งวัยหนุ่ม และลมหายใจเร่าร้อนกระทบคางที่สากคายด้วยคราบเคราเขียวครึ้ม

"คุณลุกขึ้นมาตั้งแต่เมื่อไหร่คะ"

หล่อนกระซิบถาม

"ทันทีที่คุณหลับ"

เขาตอบพลางทอดสายตาดูแฟ้มเอกสารที่กางอยู่บนโต๊ะ

"นี่ฉันจะต้องคอยเฝ้าดูคุณอยู่ตลอดเวลาโดยไม่เป็นอันหลับอันนอนเลยหรือคะเดวี"

"ไม่ถึงอย่างนั้นหรอกคนดี"

"งั้นทำไมคุณไม่กลับไปนอนกอดฉันไว้"

หล่อนจูบเขาที่แก้ม

"ผมยังมีงานต้องทำ..."

ชายหนุ่มเอี้ยวตัวมากอดหล่อน

"...ฟังนะเคที ท่านทูตคงหัวเสียแน่ถ้าไม่ได้เห็นรายงานชิ้นนี้ในพรุ่งนี้เช้า"

"ฉันจะแก้ตัวกับเจฟให้คุณเอง"

"คุณจะทำให้ผมถูกส่งตัวกลับวอชิงตันหรือไม่ก็ถูกเตะโด่งไปแดนกันดารที่สุดที่มีอยู่ในโลก ฐานที่แอบเอาชู้รักของท่านมากกไว้ทั้งคืน"

"คุณแคร์เขายิ่งกว่าจะคิดหวงฉันอีกหรือคะ"

หล่อนถามอย่างน้อยใจ

"ผมไม่ได้แคร์เขา แต่ผมเป็นห่วงงาน"

"ทำไมคุณถึงได้เห็นไอ้งานบ้า ๆ นั่นวิเศษกว่าฉัน"

หล่อนคลายอ้อมแขนจากเขา

"คุณไม่เข้าใจอะไรเลยเคที" เขาโอบเอวหล่อนไว้ "ผมรักคุณ หวงคุณ แต่นี่มันเป็นเรื่องของงานที่เป็นชีวิตจิตใจของผม สถานการณ์ในไบเดอร์ฮาบัดกำลังสับสน ถ้าเราเดินหมากพลาด ดินแดนแห่งนี้ก็อาจจะหลุดไปอยู่ในมือของฝ่ายตรงข้ามได้ง่าย ๆ"

"ปล่อยค่ะเดวี ฉันจะกลับบ้าน"

หล่อนแกะมือเขา

"คุณไม่ฟังผมเลย"

เขาตัดพ้อ

"คุณต่างหากที่ไม่เคยฟังฉัน" หล่อนดิ้นรนจากการเกาะกุม "ตลอดชีวิตที่ผ่านมา ฉันต้องการใครสักคนที่เข้าใจฉัน อยู่ใกล้ ๆ ในเวลาที่ฉันว้าเหว่ขาดที่พึ่งพิง ไม่ใช่ตั้งหน้าแต่จะตักตวงความสุขจากฉันและผละหนีไปเมื่อสมอยาก...ฉันเป็นผู้หญิงธรรมดานะคะเดวี ไม่ใช่เครื่องจักรทางเพศที่ไม่มีชีวิตจิตใจ"

"ผมจะไปส่งคุณ"

เขาลุกขึ้นและเดินไปฉวยกางเกงขายาวที่พาดอยู่ปลายเตียงขึ้นมาสวม

"ฉันไปเองได้"

หล่อนแต่งตัวอย่างลวก ๆ

ชายหนุ่มส่ายหน้าด้วยความอ่อนใจขณะล้วงมือลงไปในกระเป๋ากางเกงและหยิบกุญแจรถออกมาส่งให้

"งั้นเอารถผมไปก็แล้วกัน พรุ่งนี้เที่ยงผมจะไปรับทานข้าวกลางวัน"

หญิงสาวฉวยกุญแจจากมือเขาและผลุนผลันออกไปจากห้องพลางกระแทกประตูปิดโดยแรง ชั่วครู่ต่อมาก็มีเสียงรถยนต์แล่นออกไปจากบริเวณบ้าน

เดวิดถอนหายใจแรง ๆ เขาเดินกลับมาที่โต๊ะทำงานที่โคมไฟยังคงส่องสว่างอยู่ ชายหนุ่มทรุดตัวลงนั่งบนเก้าอี้และลงมืออ่านเอกสารต่อไปด้วยท่าทางที่ใช้ความคิด...

เอกอัครราชทูตสหรัฐฯ ประจำไบเดอร์ฮาบัดเงยหน้าจากแฟ้มในมือ และมองดูเลขานุการตรีที่ก้าวเข้ามาในห้องทำงานด้วยสายตาเรียบ ๆ

"นั่งก่อนซิกรีนฟิลด์"

เขาพยักหน้าเป็นทีเชิญ รอจนชายหนุ่มนั่งลงบนเก้าอี้เบื้องหน้าโต๊ะทำงานเรียบร้อยแล้ว จึงได้เอ่ยต่อไปด้วยน้ำเสียงเคร่งขรึม

"ผมอ่านรายงานเรื่องสถานการณ์น้ำมันในไบเดอร์ฮาบัดของคุณแล้ว แต่อยากฟังเพิ่มเติมจากปากคุณอีกครั้ง"

"ตรงไหนที่ท่านต้องการทราบครับ"

เดวิด กรีนฟิลด์ ชะโงกตัวไปข้างหน้าเพื่อมองดูแฟ้ม

"ตรงนี้ไง"

เอกอัครราชทูตจิ้มนิ้วลงไปในกระดาษและอ่านออกเสียงดัง ๆ

"คุณบอกว่าปริมาณน้ำมันดิบของไบเดอร์ฮาบัดตามประมาณการขั้นต่ำ สามารถสูบขึ้นมาได้ในปริมาตร ๓.๒ ล้านบาเรลต่อวัน...แต่อีกสองสามหน้าต่อมา คุณรายงานตัวเลขจำนวนน้ำมันที่บริษัทอีสเทิร์น ออยส์สูบขึ้นมาในช่วงปีที่แล้วว่าเพียงวันละ ๑.๗ ล้านบาเรล"

ผู้พูดวางแฟ้มลงบนโต๊ะ

"และจากสถิติในช่วง ๑๐ กว่าปีที่ผ่านมา ก็ไม่เคยมีสักครั้งที่จะสูบขึ้นมาถึง ๒ ล้านบาเรลต่อวัน"

"ข้อมูลพวกนี้ผมได้มาจากคนของอีสเทิร์น ออยส์..." เดวิดเอนหลังพิงพนักเก้าอี้ "และผมเชื่อว่าผู้บริหารของบริษัทนั้นย่อมต้องรู้เรื่องเหล่านี้เป็นอย่างดี"

"งั้นทำไมพวกเขาถึงไม่เร่งการผลิตให้เท่าที่ประมาณการไว้"

"ผมไม่ทราบนโยบายของอีสเทิร์น ออยส์ อย่างแน่ชัด แต่หากจะลองเดากันดูก็อาจเป็นไปได้ ๒-๓ ทาง ประการแรก คือเรื่องราคาน้ำมันดิบที่ไม่แน่นอนในศตวรรษที่แล้ว บางปีน้ำมันดิบสูงถึงบาเรลละ ๑๐ กว่าดอลลาร์

แต่บางปีลดฮวบลงเหลือเพียงบาเรลละไม่กี่ดอลลาร์ การผลิตน้ำมันในปริมาณมากอาจก่อผลเสียมากกว่าผลดีก็เป็นได้"

"ประการที่สอง บริษัทอีสเทิร์น ออยส์ อาจมีประสบการณ์จากการขุดเจาะน้ำมันในตะวันออกกลางมาพอสมควร และรู้ดีว่าเมื่อปริมาณรายได้ของตนสูงขึ้นไปถึงจุดหนึ่ง ความปลอดภัยในการที่จะรักษาสัมปทานของตนไว้ก็จะลดลง เพราะผู้นำประเทศตะวันออกกลางจะเกิดความโลภและหาทางตะครุบกิจการเอาไว้เอง"

"ประการสุดท้ายล่ะ"

"ประการสุดท้าย อาจเป็นเพราะคาดคะเนสถานการณ์ในไบเดอร์ฮาบัดผิดพลาด ทางอีสเทิร์น ออยส์ คงมีความมั่นใจในสถานะของเจ้าชายไฟซาลพอสมควร โครงการเพิ่มกำลังการผลิตอาจเตรียมลงมือหลังจากที่สิ้นรัชสมัยของกษัตริย์ฟาฮัดแล้ว และเจ้าชายไฟซาลก้าวขึ้นไปมีอำนาจอย่างเต็มที่เพียงผู้เดียว"

"ดี" เอกอัครราชทูตถอดแว่นสายตาที่สวมอยู่และเอ่ยด้วยน้ำเสียงเรื่อย ๆ "นี่เธอคงต้องใช้เวลาทั้งคืนในการทำรายงานฉบับนี้ซินะ"

"ครับผม"

"เอาละ ขอบใจมาก"

เจ้าของห้องพยักหน้าเป็นเชิงหมดเรื่องที่จะซักถาม

"อ้อ เดี๋ยวก่อน กรีนฟิลด์..." ผู้สูงด้วยวุฒิเอื้อมมือดึงกระดาษเช็ดหน้าจากกล่องบนโต๊ะส่งมาให้ "...เช็ดคราบลิปสติกที่แก้มเสียหน่อยซิ"

๖๔

ดาวีช บิน ฮาบาซ จอดรถจีปตรงลานจอดรถหน้าตึกอำนวยการคณะเศรษฐศาสตร์ มหาวิทยาลัยคิงฟาฮัด นอกเมืองฟาร์วาห์ นายพันเอกหนุ่มใหญ่ยกมือขึ้นลูบเคราดกดำ ขณะเดินทางไปหาเลดีแอนน์-ซีมัวร์ และอาจารย์มหาวิทยาลัย ๒-๓ คน ที่ยืนรออยู่เชิงบันไดตึก

"หวังว่าคงไม่ทำให้เธอต้องลำบากในการเดินทางมาที่นี่"

ธิดาขุนนางอังกฤษเอ่ยขึ้นด้วยสีหน้าเรียบ ๆ

"ผมไม่เคยคิดว่าเรื่องที่เกี่ยวพันกับผลประโยชน์ของบ้านเมืองเป็นความยากลำบาก"

ดาวิชสบตาหล่อน

"ฉันเพิ่งติดต่อกับอาจารย์ฮุสเซ็นกับคณะได้เมื่อเช้านี้เองก็เลยรีบโทร.ไปหาเธอ...เราขึ้นไปคุยกันที่ห้องทำงานฉันดีกว่า"

สาวใหญ่พูดพร้อมกับก้าวขึ้นบันไดนำหน้าผ่านห้องโถงและทางเดินในตัวตึกไปยังห้องทำงานด้านหลัง

"อาจารย์ฮุสเซ็นเป็นคนเดียวที่รู้เรื่องน้ำมันดีที่สุดในขณะนี้..." หล่อนแนะนำ ขณะที่ผลักบังตาเข้าไปในห้องแคบ ๆ ซึ่งมีโต๊ะทำงานเก่า ๆ วางอยู่มุมห้อง กับเก้าอี้พับ ๒-๓ ตัวสำหรับรับแขก

"ทั้ง ๆ ที่ไบเดอร์ฮาบัดเป็นประเทศที่ผลิตและส่งออกน้ำมันเป็นรายได้หลักมากว่าสิบปีแล้วน่ะหรือ"

ดาวิชถามเหมือนไม่เชื่อหูตัวเอง

เลดีแอนน์พยักหน้า

"เราไม่มีภาควิชาปิโตรเลียมในสถาบันการศึกษา วิศวกรและคนงานที่มีความรู้ล้วนเป็นคนต่างชาติ การดำเนินกิจการต่าง ๆ ตั้งแต่ขุดเจาะ การผลิต การเก็บกักลำเลียง การส่งออก ตลอดถึงเรื่องการตลาดล้วนอยู่ในมือของบริษัทอีสเทิร์น ออยส์ ซึ่งข้อมูลในเรื่องเหล่านี้ถูกเก็บงำอย่างมิดชิด"

"แล้วกระทรวงน้ำมันของเราทำอะไรกันบ้าง"

เขาถามขณะที่ทรุดตัวลงนั่งบนเก้าอี้ริมหน้าต่างบานเดียวในห้องนั้น

"เธอก็น่าจะรู้จักรัฐมนตรีกระทรวงน้ำมันดี..." น้ำเสียงของหล่อนเย้ยหยัน "คนอย่างซาเดฟเป็นได้แค่หุ่นเชิดของไฟซาลและบริษัทอีสเทิร์นออยส์"

"อีสเทิร์น ออยส์ เป็นรากเหง้าของการคอร์รัปชันในไบเดอร์ฮาบัด"

ฮุสเซ็นเอ่ยขึ้นเบา ๆ

"ผมมีตัวเลขว่าในช่วง ๑๕ ปี จาก ๑๙๕๒ ถึง ๑๙๖๗ เจ้าชาย

ไฟซาลกับพรรคพวกรับเงินจากบริษัทน้ำมันแห่งนี้ ไม่ต่ำกว่า ๒๕ ล้านดอลลาร์ เพื่อแลกกับข้อแม้ที่ว่าอีสเทิร์น ออยส์ จะเป็นผู้ผูกขาดสัมปทานการสำรวจและขุดเจาะน้ำมันในไบเดอร์ฮาบัดเพียงผู้เดียว"

"นับตั้งแต่ได้รับเอกราชมา ความเจริญของไบเดอร์ฮาบัดไม่ได้เติบโตขึ้นอย่างที่ควรจะเป็น ประชาชนยังเต็มไปด้วยความยากจนข้นแค้น ไม่มีการลงทุนอย่างจริงจังจากต่างประเทศ ไม่มีการเพิ่มของผลผลิตในประเทศอย่างที่ควรจะเป็น"

อาจารย์หนุ่มคนหนึ่งเสริมขึ้น

"รายได้จำนวนมหาศาลของอีสเทิร์น ออยส์ ถูกส่งไปลงทุนในกิจการต่าง ๆ ทั่วโลก ส่วนเงินพิเศษของเจ้าชายไฟซาลกับสมัครพรรคพวกก็จมอยู่ตามบัญชีเงินฝากประจำในสวิส"

"อาจารย์พอจะประมาณรายรับของอีสเทิร์น ออยส์ ได้ไหม"

ดาวีชถามด้วยความสนใจ

"เมื่อปีที่แล้ว อีสเทิร์น ออยส์ สูบน้ำมันได้วันละ ๑.๗ ล้านบาเรล คิดเสียว่าทำงานเพียง ๓๐๐ วัน ก็จะเป็นปริมาณ..."

"๕๑๐ ล้านบาเรล"

เลดีแอนน์ช่วยคำนวณให้

"น้ำมันดิบ ๑ บาเรล เมื่อกลั่นแล้วจะได้น้ำมันเบนซิน ๔๓.๔ เปอร์เซ็นต์ น้ำมันเตา ๓๗.๔ เปอร์เซ็นต์ น้ำมันก๊าด ๔.๓ เปอร์เซ็นต์ น้ำมันเครื่องยนต์ไอพ่น ๒.๓ เปอร์เซ็นต์ น้ำมันหล่อลื่น ๒.๐ เปอร์เซ็นต์ ผลิตภัณฑ์เคมีอย่างพลาสติก เทฟลอน เรยอน ดาครอน ผงซักฟอก สีปุ๋ยเคมี ยาฆ่าแมลง และอื่น ๆ ๑.๓ เปอร์เซ็นต์ ผลพลอยได้อย่างยางมะตอยอีก ๙.๓ เปอร์เซ็นต์"

ฮุสเซ็นนิ่งไปครู่หนึ่ง

"ดังนั้นพอจะประเมินได้ว่าเมื่อปีที่แล้ว อีสเทิร์น ออยส์ ผลิตเฉพาะน้ำมันเบนซินอย่างเดียวเป็นปริมาณ ๒๒๐.๘๓ ล้านบาเรล สมมุติว่าบริษัทนี้ขายส่งน้ำมันในราคาบาเรลละ ๕ ดอลลาร์ ก็จะได้เงินถึง ๑,๑๐๔.๑๕ ล้านดอลลาร์"

"ค่าใช้จ่ายในการผลิตตกบาเรลละสักเท่าไหร่"

ดาวิชล้วงสายประคำจากกระเป๋าเสื้อคลุมมิชลาหะออกมาคลึงช้า ๆ อย่างใช้ความคิด

"ผมว่าไม่เกินบาเรลละ ๕๐ เซนต์ เมื่อรวมกับค่าธรรมเนียมอีก ๑ ดอลลาร์ ก็จะอยู่ในราวดอลล์ครึ่งรวมแล้วก็เป็นเงิน ๓๓๑.๔๕ ล้านดอลลาร์ ซึ่งเมื่อเอาไปหักออกจากยอดพันกว่าล้านนั้น ก็คงเหลือรายได้สุทธิอีกตั้ง ๗๗๒.๗ ล้านดอลลาร์"

"สมมุติว่าไบเดอร์ฮาบัดบอกเลิกสัมปทานกับอีสเทิร์น ออยส์ และเข้าดำเนินกิจการน้ำมันเองจะมีทางเป็นไปได้ไหมคะ"

เลดีแอนน์-ซีมัวร์ ถามขึ้น

"ในทางทฤษฎีก็น่าจะทำได้ แต่ในทางปฏิบัติผมยังไม่แน่ใจ" ผู้เชี่ยวชาญเรื่องน้ำมันหันไปทางหล่อน "เวลานี้ธุรกิจน้ำมันของโลกอยู่ในมือคนสองกลุ่ม คือโอเปค กับ ๗ บริษัทน้ำมันของอเมริกันและอังกฤษ แม้โอเปคจะเป็นการรวมตัวกันของประเทศผู้เป็นเจ้าของบ่อน้ำมันในตะวันออกกลาง แอฟริกา และเอเชีย แต่ ๗ บริษัทน้ำมันใหญ่อย่างเอกซอน โมบิล เทกซาโก เชฟรอน กัลฟ์ เชลล์ และ บีพี ก็ควบคุมแหล่งผลิตน้ำมันถึง ๘๐ เปอร์เซ็นต์ในดินแดนที่เป็นแหล่งน้ำมันขนาดใหญ่ถึง ๑๑ ประเทศ ควบคุมกองเรือบรรทุกน้ำมัน ๘๐ เปอร์เซ็นต์ที่มีอยู่ในโลก ควบคุมกิจการกลั่นน้ำมัน ๕๐ เปอร์เซ็นต์ และควบคุมการจำหน่ายน้ำมันใน ๑๐๐ กว่าประเทศทั่วโลก"

"เราไม่มีทางเลือกทางอื่นนอกจากโอเปคกับบริษัทอเมริกัน-อังกฤษเลยหรือ"

พันเอกหนุ่มใหญ่เอ่ยถาม

"จะว่าไม่มีเสียเลยก็คงไม่ได้ แต่จะว่ามีก็คงพูดไม่ได้เต็มที่เหมือนกัน"

ฮุสเซ็นเดินมาหยุดอยู่ตรงหน้าเบดูอินหนุ่มใหญ่

"ถ้าผู้การไม่เอาโอเปคกับ ๗ เสือน้ำมัน ก็เหลือแต่จะต้องหันไปร่วมมือกับบริษัทเอกเทศอย่าง เอนเต้ นาซิอองนาล อิโดรคาบูรี่ ของรัฐบาลอิตาลี ซึ่งสถานการณ์ด้านการเงินไม่สู้ดีนัก หรือไม่ก็ประกาศยึดกิจการน้ำมันของอีสเทิร์น ออยส์ เสียเลย อย่างที่กัดดาฟีทำ"

อาจารย์มหาวิทยาลัยถอนหายใจลึก ๆ

"แต่ผมอยากเรียนว่า ผู้การจะทำอย่างกัดดาฟีได้ก็ต่อเมื่ออำนาจเบ็ดเสร็จในไบเดอร์ฮาบัดอยู่ในมือผู้การเพียงคนเดียว ตราบใดที่อำนาจยังกระจัดกระจายอยู่ในมือใครต่อใครหลายคนเช่นขณะนี้ มันไม่มีทางจะทำอะไรได้"

"อาจารย์หมายความว่ายังไง"

"ก็หมายความว่าเวลานี้อำนาจในไบเดอร์ฮาบัดถูกแบ่งแยกออกเป็นหลายฝักหลายฝ่าย ทั้งกษัตริย์ฟาฮัด เจ้าชายไฟซาล และอิหม่ามฮาเฟซ..."

"อาจารย์พูดเหมือนจะให้ผมยึดอำนาจการปกครองไบเดอร์ฮาบัด ไม่ใช่ยึดบริษัทน้ำมัน"

"ผู้การก็คงมีบทเรียนมาแล้วว่าความปรารถนาดีต่อบ้านเมืองอาจนำอันตรายมาสู่ตัวเองได้ง่าย ๆ" อาจารย์หนุ่มคนหนึ่งแทรกขึ้น "การที่คณะนายทหารหนุ่มที่เรียกร้องให้ไฟซาลปรับปรุงคณะรัฐมนตรี แก้ไขเรื่องคอร์รัปชันในวงราชการ และแสวงหามาตรการทางเศรษฐกิจที่เหมาะสมถูกปราบปรามและลงโทษอย่างหนักเมื่อปลายปีที่แล้ว จนกระทั่งตัวผู้การเองก็ถูกกดดันให้ยื่นใบลาออกจากราชการและเดินทางกลับไปอยู่ในทะเลทรายก็เป็นเพราะขาดพลังต่อรองที่จะผลักดันให้ความคิดที่ดีนั้นดำเนินไปสู่เป้าหมายได้สำเร็จ"

"การที่ผู้การจะแตะต้องอีสเทิร์น ออยส์ เป็นเรื่องที่มีอันตรายมากเพราะเกี่ยวพันกับผลประโยชน์มากมายมหาศาลของคนหลายคน"

"ผมอยากเรียนให้ทราบเพิ่มเติมว่า หลังจากที่ยึดอำนาจในลิเบียแล้ว กัดดาฟีสามารถกำหนดนโยบายน้ำมันของตัวเองได้โดยลำพังใจและหารายได้เข้าประเทศจำนวนมหาศาลด้วยการปรับปรุงค่าธรรมเนียมน้ำมันในอัตราที่เหมาะสม"

อาจารย์มหาวิทยาลัยผู้เชี่ยวชาญด้านน้ำมันเสริมขึ้น

"ขอบคุณในคำแนะนำของพวกคุณ"

ดาวีชผุดลุกขึ้นยืน

"แต่ผมขอบอกไว้ตรงนี้ว่าตราบใดที่กษัตริย์ฟาฮัดยังดำรงพระชนม์

ชีพอยู่ ผมจะไม่มีวันทำอะไรให้เป็นที่ระคายเบื้องยุคลบาทเป็นอันขาด"

"ผู้การควรจะคำนึงถึงความปลอดภัยของตัวเองและความมั่นคงของไบเดอร์ฮาบัดด้วย"

อาจารย์หนุ่มอีกคนแย้งขึ้น

"นั่นแล้วแต่อัลเลาะห์จะทรงพระกรุณา"

"ดาวีช..." เลดีแอนน์รีบก้าวตามชายหนุ่มมาที่ประตู "ดูแลตัวเองด้วยนะ"

"ขอบคุณ"

เขาพึมพำและจ้องมองตาหล่อนเหมือนจะหยั่งลึกลงไปในหัวใจดวงนั้น

"ขออัลเลาะห์โปรดประทานพรอันประเสริฐแด่เธอ"

หล่อมก้มหน้าซ่อนแววห่วงใยในดวงตา

ดาวีชค้อมศีรษะรับคำอำนวยพร แล้วหันหลังกลับก้าวดุ่ม ๆ ออกไปจากที่นั้น

แดดยามสายเริ่มแรงขึ้น ลมพัดละอองฟางจากทุ่งนาสองฟากถนนมาปะทะใบหน้าและเนื้อตัวของดาวีช กลิ่นควันไฟและฟางแห้งอวลอยู่ใกล้ ๆ มองออกไปนอกรถจะเห็นพื้นที่ราบที่เลื่อมเหลืองด้วยกอข้าวสาลีหลังฤดูเก็บเกี่ยวยืนต้นตายเป็นบริเวณกว้าง...ถนนสีเทาโล่งว่างมีเพียงรถกุดังโกโรโกโสซึ่งบรรทุกฟางเต็มคันแล่นอุ้ยอ้ายอยู่ข้างหน้าเพียงคันเดียว โดยไม่มีท่าทีว่าจะสนอกสนใจกับรถจีปที่แล่นตามมาข้างหลังแม้แต่น้อย แม้ว่าเขาจะเพียรบีบแตรขอทางอยู่นานแล้ว

ดาวีชเริ่มหงุดหงิด เขาชำเลืองดูกระจกมองหลังอีกครั้งก่อนเหยียบคันเร่งและตบเกียร์สูงพารถทะยานไปข้างหน้าหมายจะแซงรถบรรทุกคันนั้น... ทันทีที่รถจีปพุ่งออกมาอยู่กลางถนน รถบรรทุกก็เร่งความเร็วขึ้น ทำให้รถทั้งสองคันตีคู่กันโดยต่างฝ่ายต่างก็ไม่มีใครยอมใคร เสียงเครื่องยนต์คำรามลั่นคละเคล้าด้วยเสียงหวีดหวิดของสายลมแรง...ดาวีชมองเห็นโค้งถนนอยู่เบื้องหน้าและรถเก๋งคันหนึ่งเพิ่งโผล่พ้นหัวโค้งสวนทางมา ชายหนุ่ม

บีบแตรลั่น พร้อมกับผ่อนความเร็วและเหยียบเบรกเต็มที่ แต่คันเบรกจมลงสู่ความว่างเปล่า...สายเบรกถูกตัดเสียแล้ว!

รถเก๋งเปิดไฟจ้าขอทาง ชายหนุ่มตัดสินใจในวินาทีฉุกเฉินด้วยการกระทืบคันเร่งพร้อมกับหักพวงมาลัยนำรถแฉลบตัดหน้ารถที่วิ่งสวนมาพุ่งลงสู่ทุ่งนาขวามือโดยแรง

๖๕

ดาวีชลืมตาขึ้นอย่างยากลำบาก สิ่งแรกที่สายตาของเขาสัมผัสก็คือดวงตาสีเขียวกระจ่างที่อยู่ภายใต้ผ้าหิญาบสีดำสนิท

"ผมอยู่ที่ไหน"

เขาถามพลางพยายามลำดับเหตุการณ์ที่เกิดขึ้น

"สถานพยาบาลของมหาวิทยาลัยคิงฟาฮัด"

"เกิดอะไรขึ้น"

เขายันตัวขึ้นจากเตียง

"นอนก่อนเถอะเธอยังไม่แข็งแรงพอ"

เลดีแอนน์-ซีมัวร์ ดันอกชายหนุ่มให้นอนราบลงตามเดิม

"อัลเลาะห์ยังทรงเมตตา ให้อาจารย์ฮุสเซ็นขับรถตามหลังเธอไปห่าง ๆ ทันเห็นเหตุการณ์และช่วยพาตัวเธอกลับมาที่มหาวิทยาลัยได้ทันท่วงที"

"รถผมถูกตัดเบรก"

ดาวีชพึมพำอย่างนึกขึ้นได้ พลางยกมือกุมศีรษะที่โพกด้วยผ้าพันแผลด้วยความรู้สึกปวดเหมือนหัวกะโหลกจะปริออกเป็นเสี่ยง ๆ

"ฉันรู้แล้ว" หล่อนพยักหน้า "จำที่ฉันบอกเธอได้ไหมว่าเธอกำลังเป็นอัศวินโต๊ะกลมที่หาญเข้าต่อกรกับมังกรไฟด้วยฝักดาบเปล่า"

หนุ่มใหญ่ถอนหายใจหนัก ๆ

"นับแต่นี้ไปเธอต้องระวังตัวให้ยิ่งกว่าเก่า เลิกไปไหนมาไหนคน

เดียวเหมือนอยู่ในทะเลทราย แล้วก็ควรเป็นฝ่ายลงมือบ้างมิใช่เป็นผู้ถูกกระทำอยู่ข้างเดียว"

"คุณกำลังสอนรัฐศาสตร์การเมืองผมหรือ"

"เปล่า ฉันกำลังแนะวิธีที่เธอจะมีชีวิตรอดปลอดภัยในโลกปัจจุบัน"

"ถ้าถือตามทฤษฎีของคุณ ผมก็คงเป็นสัตว์ที่ใกล้จะสูญพันธุ์เต็มที" ดาวีชฝืนหัวเราะ "ผมรู้ตัวดีว่าไม่เหมาะที่จะมีชีวิตอยู่ในสังคมเมือง แต่เท่าที่ผ่านมาผมก็ถูกเหตุการณ์ต่าง ๆ บีบล้อมให้ผมไปไม่พ้นจากสภาพที่เป็นพิษต่อตัวเอง"

เขาหยีตาเมื่อแสงสว่างทอดผ่านไหล่สาวใหญ่เข้ามาทางหน้าต่างที่เปิดแง้มไว้

"ครั้งหนึ่งเมื่อผมยังเด็กอยู่ ผู้ชายคนหนึ่งไว้ชีวิตผมและสอนผมว่าโลกของเบดูอินในวันข้างหน้าจะต้องเปลี่ยนแปลงไปจากเดิมที่เคยเป็นมา ชีวิตของผู้คนในทะเลทรายจะผันแปรไปจนหมดสิ้น โลกของคนหนุ่มคนสาวจะอยู่ในตัวเมือง เขาห้ามไม่ให้ผมกลับคืนไปสู่ทะเลทราย แต่ให้ใช้ชีวิตอยู่ในฟาร์วาห์หรือเทห์รานีและตั้งใจศึกษาวิทยาการใหม่ ๆ จากอังกฤษ"

ดาวีชแลบลิ้นเลียริมฝีปากที่แห้งผาก

"ช่วงหลังสงครามผมใช้ชีวิตอิสระร่อนเร่ไปตามแถบชายทะเลทรายอยู่พักใหญ่ กระทั่งท่านสาธุคุณเบอร์นาร์ด โฮล์ม จับผมส่งไปเข้าโรงเรียนนายสิบของผู้การคลิฟฟอร์ด...ท่านสาธุคุณพร่ำสอนผมถึงความแตกต่างระหว่างเม็ดทรายในท้องทะเลทรายกับทรายที่ถูกหล่อหลอมให้เป็นเครื่องแก้วเจียระไน ท่านทำให้ผมยอมตัวเป็นทรายที่ถูกหล่อหลอม เพียงเพื่อต้องการให้คนรักทรายเม็ดอื่นในทะเลทราย"

เลดีแอนน์วางมือลงบนไหล่เขาอย่างปลอบโยน

"เมื่อผมเป็นทหารรองครักษ์" เขามองดูหล่อนอย่างจะหาคำพูดที่เหมาะสม "คืนที่กษัตริย์ฟาฮัดบัญชาให้ผมไปเรียนต่อที่โรงเรียนนายร้อยเบงกาซี ท่านพระราชทานโอวาทสามข้อที่ฝังใจผมมาตราบจนทุกวันนี้ ท่านขอให้ผมประพฤติตนให้สมกับเป็นลูกผู้ชายที่ดี นายทหารที่ดี และมุสลิมที่ดี เพื่อศักดิ์ศรีของตัวผมเองและเพื่อพระเกียรติยศของท่าน"

ดาวีชกล้ำกลืนความรู้สึกบางอย่างลงไปในอก

"ผู้คน ๒-๓ คน พวกนี้กลายเป็นผู้มีอิทธิพลเหนือชีวิตผม ทำให้ผมเป็นเสมือนอูฐตาบอดที่ถลำลงไปในหลุมทรายที่พวกเขาขุดดักไว้ หมดหนทางดิ้นรนเพื่อเอาชีวิตรอด ได้แต่เพียงรอคอยความตายอย่างสิ้นหวังไปวัน ๆ"

"ฉันรู้ว่าเธอกำลังผิดหวังและท้อแท้"

หล่อนบีบไหล่เขาเบา ๆ

"เมื่อตอนที่พ่อถูกฆ่าตาย ผมกับตาระเหเร่ร่อนออกจากเผ่า เพียงเพราะผมไม่ยอมรับนับถือผู้ปกครองคนใหม่ ตอนนั้นผมมุ่งหวังเพียงว่าสักวันหนึ่งผมจะต้องกลับไปเป็นผู้นำแทนพ่อให้ได้ แต่ยิ่งวันเวลาล่วงเลยไปก็ดูเหมือนว่าสิ่งนั้นจะกลายเป็นเพียงความฝันชิ้นเล็ก ๆ ที่ไม่เคยเป็นจริงเป็นจังขึ้นมาได้เลย"

ธิดาเอิร์ลแห่งแซกซันตันนิ่งไปครู่หนึ่ง

"เมื่อตอนที่ฉันยังเล็ก ๆ ฉับกับพี่ชายอีกสองคนชอบหนีพ่อไปเล่นที่โบสถ์ร้างใกล้ ๆ บ้าน เราเรียกที่นั่นว่า 'กระท่อมเมอร์ลิน' ..."

"ผู้วิเศษในเรื่องกษัตริย์อาเธอร์"

หล่อนพยักหน้า

"พี่ชายของฉันชอบเล่นเป็นหมอหาลูกหมากรากไม้มาบดเป็นยาป้อนฉันที่ถูกสมมุติเป็นคนไข้อยู่ร่ำไป ในตอนนั้นฉันฝันว่าสักวันหนึ่งเราสามคนพี่น้องจะมาปลูกกระท่อมอยู่ใกล้โบสถ์ร้างและใช้ชีวิตร่วมกันอย่างเป็นสุข ฉันจะคอยดูแลกระท่อมให้สะอาดเรียบร้อยทำอาหารอร่อย ๆ ไว้คอยท่าพี่ชายที่ออกไปล่าสัตว์"

หล่อนยิ้มให้กับความหลัง

"เห็นไหมว่ามันเป็นความฝันที่ง่ายแล้วก็ไม่ได้ใหญ่โตอะไรเลย แต่แล้วใครจะรู้ว่าพี่ชายของฉันทั้งสองคนต้องมาตายลงในสงครามตั้งแต่ยังหนุ่มแน่น ฉันเองก็ต้องระเห็จมาอยู่แอฟริกาเหนือ เปลี่ยนแปลงวิถีชีวิตเมื่อวัยเยาว์โดยสิ้นเชิง"

หล่อนมองดูเขาด้วยดวงตาที่อ่อนโยน

"ฉันไม่อายที่จะบอกเธอว่าทุกวันนี้ฉันยังเก็บความฝันวัยเยาว์นั้นไว้เหมือนกับที่เราเก็บโปสการ์ดเก่า ๆ ที่มีความผูกพันหรือประทับใจ แต่ในชีวิตจริงของคนเราต้องเผชิญกับความเปลี่ยนแปลงอยู่ตลอดเวลา

บางครั้งความฝันบางชิ้นอาจจะไม่เคยที่จะเป็นจริงขึ้นมาเลย แต่เราก็ยังดีกว่าอีกหลายต่อหลายคนที่ครั้งหนึ่งอย่างน้อยเราก็เคยมีความฝันอันงดงาม"

"สักวันหนึ่งผมจะกลับไปอยู่ในทะเลทราย รวบรวมเบดูอินที่กระจัดกระจายกันอยู่เข้าเป็นกลุ่มก้อน ยุติการระหกระเหินร่อนเร่ และการเอารัดเอาเปรียบการกดขี่ข่มเหงจากผู้คนที่อยู่นอกทะเลทราย"

ดาวีชให้คำมั่น

"แต่วันนี้เธอยังมีหน้าที่อีกมากมายที่จะต้องทำเพื่อชาวไบเดอร์ฮาบัด" หล่อนให้สติ "ฉันชอบที่ท่านสาธุคุณโฮล์มพูดถึงประโยชน์ของทรายที่ถูกหล่อหลอมให้เป็นเครื่องแก้วเจียระไน"

"ผมจะทำให้ทุกคนได้เห็นคุณค่าของเครื่องแก้วชิ้นนี้" ชายหนุ่มยืนยัน "เพื่อว่าสักวันหนึ่งพวกเขาจะได้รู้จักรักทรายเม็ดอื่น ๆ ในทะเลทราย"

"เข้ามาซิกรีนฟิลด์"

เอกอัครราชทูตสหรัฐฯ ประจำไบเดอร์ฮาบัดกึ่งทักกึ่งเชื้อเชิญเมื่อเลขานุการตรีหอบแฟ้มพะรุงพะรังผลักประตูก้าวเข้ามาในห้องที่ท่านกำลังสนทนาอยู่กับนักธุรกิจน้ำมันสูงอายุชาวดัตช์ และพันเอกลินดอน เฟอร์กูสัน ผู้ช่วยทูตฝ่ายทหารที่โซฟารับแขก

ชายหนุ่มชะงัก และหยุดยืนอย่างลังเลอยู่ตรงกึ่งกลางระหว่างประตูห้องกับชุดรับแขก

"กรีนฟิลด์เขาตามเรื่องผู้การดาวีชอยู่"

เอกอัครราชทูตหันมาบอกผู้เป็นแขก

"ขอประทานโทษ ผมไม่ทราบว่าท่านมีแขก"

"แขกเขิกอะไรที่ไหนกันครับ" จูเลียน ฟานเดนเบิร์ก ยิ้มแย้ม "คนกันเองแท้ ๆ"

"นั่งก่อนซิ"

เจ้าของห้องพยักหน้าเป็นทีเชิญพลางชี้มือไปที่เก้าอี้ตัวที่ว่าง

"มีอะไรด่วนหรือเปล่า"

เดวิดชายตาดูชาวดัตช์นิดหนึ่งก่อนเอ่ยด้วยเสียงเรียบ ๆ

"ไม่ทราบท่านทูตทราบหรือยังว่าผู้การดาวีชประสบอุบัติเหตุ"

"ทราบแล้ว คุณฟานเดนเบิร์ก ก็มาพบผมเรื่องนี้"

"ตามทางสอบสวนของตำรวจว่าไม่ใช่อุบัติเหตุ"

ชายหนุ่มรายงานเพิ่มเติม

"หือ" เอกอัครราชทูตเลิกคิ้ว "ใครมันจะกล้าทำวินาศกรรม"

"ผมกำลังติดตามรายละเอียดอยู่ครับ"

"ผมเรียนท่านแล้วว่าผู้การดาวีชไม่ใช่คนที่ผู้คนชื่นชมรักใคร่อะไรนักหนา"

จูเลียนเสริมขึ้น

"แต่ถึงยังไงตอนนี้เขาก็เป็นหนึ่งในสมาชิกคณะผู้ปกครองแผ่นดินที่มีอำนาจล้นเหลือในไบเตอร์ฮาบัด"

พันเอกเฟอร์กูสันแย้งอย่างอดรนทนไม่ได้

"ก็เป็นแค่จับตัวการ์ตูนมารวมกลุ่มกันเข้า" จูเลียน ฟานเดนเบิร์กหัวเราะเย้ยหยัน "เหมือนติสนีย์แลนด์หรือแมรี โก ราวด์ เท่านั้นเอง"

"ในสายตาคุณเห็นจะไม่มีใครวิเศษไปกว่าเจ้าชายไฟซาล"

พันเอกลินดอนโพล่งออกมา

"หรือผู้การว่าไม่จริง" นักธุรกิจน้ำมันชาวดัตช์ย้อนถาม "และเท่าที่ผ่านมา วอชิงตันก็ให้ความสนับสนุนเจ้าชายไฟซาลมาโดยตลอดมิใช่หรือครับ"

"แต่สถานการณ์ในไบเดอร์ฮาบัดเปลี่ยนแปลงไปแล้ว และเราไม่ประสงค์จะเข้าไปแทรกแซงกิจการภายในของประเทศอื่น"

เอกอัครราชทูตเอ่ยขึ้นด้วยสีหน้าเคร่งขรึม

"ทำไมคุณไม่ไปขอให้อังกฤษกดดันคณะผู้ปกครองแผ่นดินเรื่องการรักษาสิทธิในสัมปทานบริษัทน้ำมันแทนที่จะเป็นเรา"

ผู้ช่วยทูตฝ่ายทหารถามแซงขึ้น

"ผู้การก็ทราบดีว่าเวลานี้อังกฤษอยู่ในสภาพของมหาอำนาจชั้นสอง ไม่ต้องการจะเข้าไปยุ่งเกี่ยวกับโลกภายนอก ทุกวันนี้ลอนดอนคิดอยู่แต่เรื่องหาทางทำให้เงินปอนด์มีค่าขึ้นจากเศษกระดาษ กับรักษาความ

สัมพันธ์กับประเทศเครือจักรภพชนิดที่ควักกระเป๋าน้อยที่สุด"

"เราก็รู้จักกันมานาน" เอกอัครราชทูตพูดด้วยท่าทางอึดอัด "ให้ผมพูดกับคุณอย่างตรงไปตรงมาก็แล้วกันว่า วอชิงตันเองก็มีภารกิจมากมายอยู่ทุกมุมโลก สำหรับไบเดอร์ฮาบัด เรายังไม่มีการลงทุนอะไรเป็นล่ำเป็นสัน เอกชนอเมริกันในประเทศนี้ก็มีอยู่ไม่กี่คน ที่ทางเราเป็นห่วงมากที่สุดก็คือฐานทัพเรือที่เทห์รานีซึ่งเป็นสถานีพักของกองเรือที่ ๖ อันเป็นฐานทัพสุดท้ายที่เราเหลืออยู่ในคาบสมุทรเมดิเตอร์เรเนียนฝั่งทวีปแอฟริกาเหนือตอนบน"

"ในตอนนี้อเมริกาจึงไม่ต้องการก่อความขัดแย้งใด ๆ กับผู้ปกครองใหม่ของไบเดอร์ฮาบัด เพราะเกรงผลกระทบถึงการสูญเสียฐานทัพเช่นเดียวกับที่เคยเกิดขึ้นที่ลิเบียเมื่อปีที่แล้ว"

"ผมเสียใจ" เอกอัครราชทูตถอนหายใจลึก ๆ "แต่หวังว่าคุณคงเข้าใจ"

"ครับ" จูเลียน ฟานเดนเบิร์ก รับคำสั้น ๆ อย่างสิ้นหวัง "ผมขอบคุณท่านและผู้การเฟอร์กูสันที่กรุณาให้เวลาผม"

"ไม่เป็นไรหรอกคุณฟานเดนเบิร์ก" เอกอัครราชทูตลุกจากโซฟาเดินมาวางมือลงบนบ่าของชาวดัดช์ "เรามันคนกันเอง"

— □ —

รอจนนักธุรกิจน้ำมันคนสำคัญเดินลับหายไปจากทางเดินในตัวตึกแล้ว เอกอัครราชทูตสหรัฐฯ จึงปิดประตูห้องและเดินกลับมาที่ชุดรับแขก

"เอาละ กรีนฟิลด์" เอกอัครราชทูตพูดขณะที่ทรุดตัวลงนั่ง "ไหนเอาแฟ้มเรื่องบริษัทน้ำมันเอกชอนมาดูกันต่อซิ"

๖๖

"**อุตสาหกรรมน้ำมัน**ของโลกเริ่มต้นด้วยการพบบ่อน้ำมันปิโตรเลียมในรัฐเพนซิลวาเนีย ของสหรัฐฯ ก่อนสงครามกลางเมืองไม่นาน ในระยะแรกยังไม่มีระบบที่เป็นมาตรฐาน ต่างคนต่างก็แย่งกันสูบแย่งกันขาย ทำให้ราคาน้ำมันไม่แน่นอน จนกระทั่งปี ค.ศ. ๑๘๗๐ จอห์น ดี. รอกกีเฟลเลอร์ จึงได้ก่อตั้งบริษัทสแตนดาร์ด ออยส์ขึ้น และเข้าควบคุมกิจการน้ำมันในสหรัฐฯ ไว้ในมือ แต่กฎหมายสหรัฐฯ ห้ามการผูกขาดทางการค้า ดังนั้นในปี ค.ศ. ๑๙๑๑ ศาลสูงสหรัฐฯ จึงมีคำสั่งให้แยกกิจการของบริษัทสแตนดาร์ด ออยส์ ออกเป็นบริษัทย่อย ๓๓ บริษัท ที่สำคัญได้แก่ บริษัทสแตนดาร์ด ออยส์ นิวเจอร์ซี ผู้ผลิตน้ำมันเอกซอน และเอสโซ บริษัทสแตนดาร์ด ออยส์ นิวยอร์ก ผู้ผลิตน้ำมันโมบิล บริษัทน้ำมันสแตนดาร์ด ออยส์ แคลิฟอร์เนีย ผู้ผลิตน้ำมันเชฟรอน บริษัทสแตนดาร์ด ออยส์ อินเดียนา ผู้ผลิตน้ำมันอโมโก บริษัทแอตแลนติก-ริชฟิลด์ ผู้ผลิตน้ำมันอาร์โก และบริษัทสแตนดาร์ด ออยส์ โอไฮโอ ผู้ผลิตน้ำมันไฮโฮโอ"

ฮุสเซ็นเงยหน้าจากเอกสารที่อยู่ในมือ และมองดูผู้ที่นอนฟังอยู่บนเตียงเป็นเชิงขอความเห็น เมื่อผู้ฟังพยักหน้าเขาจึงก้มลงอ่านต่อไปช้า ๆ

"ใน ค.ศ. ๑๙๐๘ มีการพบน้ำมันในเปอร์เซียเป็นแห่งแรกในตะวันออกกลาง แต่อีก ๖ ปีต่อมาก็เกิดสงครามโลกครั้งแรกขึ้น ตะวันออกไกลกลายเป็นจุดที่มีความสำคัญทางยุทธศาสตร์เพราะเป็นเส้นทางผ่านไปสู่ยุโรป เอเชีย และแอฟริกา อังกฤษจึงได้พยายามเข้าไปมีอิทธิพลควบคุมภูมิภาคนี้ เมื่อสงครามสงบลง บริษัทบริติชปิโตรเลียม บริษัทเชลล์ ของอังกฤษ และบริษัทคอมปาญี ฟรองเซส เปโครลส์ ของฝรั่งเศส ได้ลงมือสำรวจน้ำมันในตะวันออกกลางอย่างเป็นล่ำเป็นสัน อุตสาหกรรมน้ำมันในตะวันออกกลางเปิดฉากสำคัญเมื่อขุดพบแหล่งน้ำมันขนาดมหึมาที่ บาบากูร์กูร์ ในอิรัก มีอาณาบริเวณถึง ๙๐ ไมล์ เมื่อ ค.ศ. ๑๙๒๗"

"น้ำมันในตะวันออกกลางเป็นเรื่องที่เล่าลือกันมานมนานแล้ว"

เลดีแอนน์-ซีมัวร์เสริมขึ้น "ในคัมภีร์ไบเบิลก็พูดถึงโนอาห์ยาเรือด้วยน้ำมันสีดำเพื่อป้องกันน้ำเข้า น้ำมันดิบในตะวันออกกลางบางแห่งอย่างที่เมืองคาดีฟก็นองเจิ่งอยู่บนพื้น และอังกฤษก็รู้จักใช้น้ำมันก๊าดจุดตะเกียงมาตั้งแต่สมัยโบร่ำโบราณ"

"ธุรกิจน้ำมันเริ่มเข้าสู่ระบบผูกขาดครั้งใหม่ เมื่อเซอร์เฮนรี ดีเทอร์ดิง ประธานบริษัทรอยัล ดัตช์/เชลล์ ได้เชิญคนสำคัญของสแตนดาร์ดออยล์ และบริติชปิโตรเลียม มาพบปะกันที่สกอตแลนด์ เมื่อ ค.ศ. ๑๙๒๘ และทำความตกลงกันเรื่องธุรกิจน้ำมันตั้งแต่การผลิต การกำหนดราคา และการแบ่งเขตจำหน่ายน้ำมันทั่วโลก"

"บริษัทน้ำมันใหญ่ ๆ เหล่านี้ ไม่ใช่จะมีเพียงธุรกิจน้ำมันอย่างเดียว แต่ยังครอบคลุมถึงธุรกิจอื่น ๆ นานาชนิด นับตั้งแต่เหมืองแร่ ปศุสัตว์ ไร่นา ธนาคาร ประกันภัย การขนส่ง เคมีภัณฑ์ โรงแรม และสื่อมวลชน"

อาจารย์หนุ่มผู้ช่วยของฮุสเซ็นเอ่ยขึ้นบ้าง

"หลังสงครามโลกครั้งที่สอง อังกฤษ ฝรั่งเศส และเนเธอร์แลนด์ได้รับความเสียหายอย่างมากรวมทั้งสูญเสียอาณานิคมในตะวันออกกลางและแอฟริกา ทำให้ดุลแห่งอำนาจเรื่องธุรกิจน้ำมันเปลี่ยนมือจากยุโรปมาอยู่กับสหรัฐฯ" ฮุสเซ็นหยุดกลืนน้ำลาย "ประมาณว่าในช่วง ๑๐ ปีแรกหลังสงครามโลกครั้งที่สอง สหรัฐฯ มีรายได้จากการค้าน้ำมันในตะวันออกกลางไม่ต่ำกว่าหมื่นล้านดอลลาร์ นอกจากนี้ ยังมีหลักฐานยืนยันว่าสหรัฐฯ มีส่วนร่วมในการโค่นล้มหรือค้ำจุนอำนาจในประเทศต่าง ๆ ในตะวันออกกลางหลายประเทศเพื่อพิทักษ์ผลประโยชน์เรื่องน้ำมันของตน"

"แล้วไบเดอร์ฮาบัดล่ะ"

ดาวิชเงยศีรษะขึ้นถาม

"ไบเดอร์ฮาบัดยังอยู่นอกอิทธิพลของบริษัทน้ำมันอเมริกัน เพราะตามความตกลงที่สกอตแลนด์ เมื่อ ค.ศ. ๑๙๒๘ ที่นี่เป็นเขตของบริษัทรอยัลดัตช์/เชลล์ ซึ่งอีสเทิร์น ออยล์ ของเนเธอร์แลนด์ ได้รับช่วงสัมปทานมา และปริมาณการขุดเจาะเท่าที่ผ่านมาก็อยู่ในขั้นที่ไม่มากมายนักเมื่อเทียบกับแหล่งน้ำมันแห่งอื่นในตะวันออกกลาง แต่หลังจากที่สแตนดาร์ดออยล์ นิวเจอร์ซี ในนามของบริษัทเอสโซ สแตนดาร์ด ลิเบีย สูญเสียแหล่ง

น้ำมันในลิเบีย ซึ่งมีปริมาณการผลิตวันละ ๗ หมื่นบาเรล ในปีนี้แล้ว ก็อาจจะให้ความสนใจต่อไบเดอร์ฮาบัดเพื่อหาทางทดแทนรายได้ที่ขาดไป"

นายพันเอกหนุ่มใหญ่ถอนหายใจลึก ๆ และหลับตาลงด้วยสีหน้าที่ครุ่นคิด

"เรื่องกิจการน้ำมันเป็นเรื่องที่แยกไม่ออกจากการดำเนินนโยบายการเมือง การทหาร และการต่างประเทศ ของอเมริกา มานับศตวรรษ" พันเอกลินดอน เฟอร์กูสันยกมือขึ้นลูบหนวดเรียวงาม "ผมไม่เห็นความจำเป็นที่ท่านจะต้องรีรอในการที่เอกซอนจะเข้าดำเนินกิจการน้ำมันในไบเดอร์ฮาบัด และเตะโด่งอีสเทิร์น ออยส์ ออกไป โดยอาศัยสถานการณ์ความเปลี่ยนแปลงทางการเมืองในไบเดอร์ฮาบัดเป็นแรงผลักดัน"

"คุณจำไม่ได้หรือที่เราอุตส่าห์ตากหน้าไปหาผู้การดาวีชที่กลางทะเลทรายทันทีที่เจ้าชายไฟซาลถวายบังคมลาออกจากตำแหน่งนายกรัฐมนตรีก็เพราะความกังวลเรื่องน้ำมัน" เอกอัครราชทูตย้อนถาม "และคุณเองนั่นแหละที่แนะให้เราผูกความสัมพันธ์กับดาวีชพร้อมกับผลักดันให้ไฟซาลยอมรับดาวีชเข้าร่วมรัฐบาลใหม่"

"ตอนนั้นเราคำนวณสถานการณ์ผิดพลาด" ผู้ช่วยทูตทหารแก้เก้อ "ใครจะไปคิดว่ากษัตริย์ฟาฮัดจะไปฉวยเอาอิหม่ามแก่ ๆ มาปัดฝุ่นเป็นผู้นำรัฐบาลแทนน้องชาย และที่หนักไปกว่านั้นก็คือตอนนี้เราต่อความสัมพันธ์กับสมาชิกคณะผู้ปกครองแผ่นดินไม่ติด เพราะพวกนั้นตั้งข้อรังเกียจว่าวัฒนธรรมของเราเป็นเหตุให้ศีลธรรมและสังคมของไบเดอร์ฮาบัดเสื่อมทราม"

"เราจะทำยังไงต่อไปครับ"

กรีนฟิลด์มองดูผู้บังคับบัญชาอย่างขอความเห็น

"ในทางทหารถือว่าแหล่งน้ำมันในตะวันออกกลางรวมทั้งแอฟริกาเหนือ เป็นยุทธปัจจัยที่สำคัญที่จะทำให้สหรัฐฯ เป็นต่อในความขัดแย้งและการสู้รบในเอเชีย ยุโรป และแอฟริกา" พันเอกเฟอร์กูสันเคาะกล้องยาเส้นในมือกับท้าวแขนโซฟา "และการที่เราควบคุมแหล่งน้ำมันไว้ได้มากเท่าไหร่ก็

ทำให้สถานะของเราสูงกว่าประเทศคู่แข่งขันทั้งทางทหารและเศรษฐกิจเท่านั้น"

"ถึงแม้จะยังไม่มีข้อยุติในขณะนี้ แต่ก็เป็นหน้าที่ของเราที่จะต้องหาทางให้บริษัทน้ำมันเอกซอนได้สัมปทานน้ำมันในไบเดอร์ฮาบัดแทนที่บริษัทอีสเทิร์น ออยส์ ให้ได้"

เอกอัครราชทูตมองดูแฟ้มเอกสารที่วางอยู่บนโต๊ะด้วยท่าทางใช้ความคิด

"ผมอยากจะเรียนให้ท่านทราบเพิ่มเติมอะไรบางอย่าง" พันเอกลินดอน เฟอร์กูสัน พ่นควันยาเส้นเชื่องช้า "ท่านประธานาธิบดีนิกสันของเราก่อนหน้าที่จะลงเล่นการเมืองก็เคยทำงานในสำนักงานที่ปรึกษากฎหมายของรอกกีเฟลเลอร์ และคุณเฮนรี คิสซิงเจอร์ ที่ปรึกษาฝ่ายกิจการความมั่นคงแห่งชาติ ที่กำลังมีบทบาทสูงจนได้รับการคาดหมายว่าอาจจะเป็นรัฐมนตรีต่างประเทศสหรัฐฯ คนต่อไป ก็เคยเป็นที่ปรึกษาด้านนโยบายของเนลสันรอกกีเฟลเลอร์ และผู้อำนวยการโครงการวิจัยพิเศษของกองทุนรอกกีเฟลเลอร์...และผมเห็นจะไม่ต้องบอกต่อไปกระมังครับว่าบริษัทน้ำมันเอกซอน และบริษัทอื่น ๆ ในเครือของสแตนดาร์ด ออยส์ ล้วนเป็นของตระกูลรอกกีเฟลเลอร์"

ผู้ช่วยทูตทหารถอนกล้องยาเส้นออกจากปากและเปิดยิ้มบาง ๆ

"ครับ ก็เห็นทีว่าท่านคงจะต้องรีบหาข้อยุติให้เร็วขึ้นอีกสักหน่อย"

ฮุสเซ็นหยิบแก้วน้ำในถาดบนขอบหน้าต่างขึ้นมาดื่ม ลมร้อนโชยกระไอเข้ามาเป็นริ้ว ๆ

"ผู้การคิดยังไงเรื่องโอเปค"

อาจารย์มหาวิทยาลัยผู้ให้ความสนใจเรื่องน้ำมันปิโตรเลียมเอ่ยถามเมื่อถอนแก้วจากริมฝีปาก

"ในตอนนี้ผมห่วงแต่ว่าเราจะทำยังไงกับน้ำมันของเรา หากเราทำให้อีสเทิร์น ออยส์ ออกไปจากไบเดอร์ฮาบัดสำเร็จ การที่จะเข้าร่วมกับโอเปคหรือไม่นั้นเป็นเรื่องที่เราค่อยคิดกันภายหลัง"

"ผู้การมีวิธีทำให้อีสเทิร์น ออยส์ ออกไปแล้วหรือครับ"

"อาจารย์คงเคยได้ยินสุภาษิตที่ว่า 'เปิดประตูบ้านให้หมีเข้ามาไล่หมาป่า'..."

ดาวีชตะแคงตัวมาทางคู่สนทนาที่ยังยืนอยู่ตรงหน้าต่าง

"ผู้การหมายความว่า..."

"ใช่" เขาพยักหน้า "ผมจะไปเจรจากับพวกอเมริกันเรื่องบริษัทน้ำมันเอกซอน โดยให้สัมปทานในเวลาจำกัด ผลตอบแทนที่เป็นธรรมและภายใต้เงื่อนไขอันเหมาะสม จนกว่าเราจะสามารถยืนได้ด้วยขาตัวเอง"

"ผู้การคิดดีแล้วหรือครับ"

"เราไม่มีเวลาคิดมากนัก"

ฮุสเซ็นนิ่งไปครู่หนึ่ง

"ผมหวังว่าอัลเลาะห์คงดลใจให้ผู้การตัดสินใจถูกต้อง"

"ผมก็หวังเช่นนั้น"

"ดาวีช" เลดีแอนน์-ซีมัวร์ ที่เพิ่งผลักประตูห้องเข้ามาร้องเรียก "วิทยุเพิ่งออกข่าวเดี๋ยวนี้ว่าเกิดการปะทะกันที่ถิ่นของเธอระหว่างคนงานบริษัทอีสเทิร์น ออยส์ กับชาวทะเลทราย มีผู้คนบาดเจ็บล้มตายนับร้อย"

หล่อนเม้มปากอย่างลังเลที่จะเล่าต่อ

"อะไรอีก"

"โอเอซิสของเธอถูกทำลายราบ คนของเธอที่ชื่อจ๊าคโคโมถูกฆ่าอย่างทารุณ"

หนุ่มใหญ่พยุงตัวขึ้นนั่งพิงพนักเตียงและกระชากผ้าพันแผลจากศีรษะ

"นั่นเธอทำอะไร"

เลดีแอนน์ร้องถามอย่างแปลกใจ

ดาวีชกำชายผ้าพันแผลไว้แน่น ขณะที่หันมาทางหล่อน

"ผมจะไปพบทูตอเมริกัน"

๖๗

ชายหนุ่มเอื้อมมือไปคลำหาของบุหรี่ที่วางไว้บนโต๊ะเล็กข้างหัวเตียง เขาจิกมวนหนึ่งขึ้นมาคาบไว้กับริมฝีปาก ล้วงมือไปใต้หมอนที่สอดกระเป๋าสตางค์และไลท์เตอร์ไว้ พลางควานไม้ขีดไฟแช็กมาจุดบุหรี่ด้วยท่าทางเหนื่อยเนือย

"นอนไม่หลับหรือคะ"

หญิงสาวที่นอนอยู่ข้าง ๆ งัวเงียขึ้นมา

"ฮื่อ" เขาพยักหน้าและมองดูหล่อนในความมืด

"ขอบุหรี่หน่อยซิ"

หล่อนพลิกตัวยื่นมือมาตรงหน้า ชายหนุ่มถอนบุหรี่จากปากส่งให้ เถ้าร้อน ๆ ร่วงพรูลงบนแผ่นอกที่เปลือยเปล่าของตัวเอง เขาได้กลิ่นไหม้ของละอองไฟที่เลียมเส้นขน

"คิดอะไรอยู่คะ"

หล่อนถามทั้งที่บุหรี่ยังอยู่ในปาก แสงสีแดงที่ปลายมนวูบไหวตามริมฝีปากที่เผยอขึ้นลง เขานึกอยากจะจูบหล่อนขึ้นมาอีกแต่ก็ขี้เกียจจะขยับตัว

"หมู่นี้ผู้คนที่สถานทูตเป็นอะไรไปหมด ทำท่าทางเหมือนมีเรื่องลับลมคมในแล้วก็วิ่งกันให้พล่านเหมือนตัวบีเวอร์ตอนฤดูน้ำหลาก"

"ทำไมคุณไม่ถามท่านทูตดูเอง"

เขาย้อนถาม หางเสียงแปร่งจนตัวเองก็รู้สึก

"เราไม่เคยพูดกันเรื่องงาน หรือถ้าจะพูดให้ถูกก็ไม่เคยมีเวลาพูดกันเรื่องอะไรเลย" หญิงสาวหัวเราะอย่างขมขื่น "บางทีฉันคงเป็นได้แค่เครื่องมือทำรักสำหรับเขา และสำหรับคุณ"

เดวิด กรีนฟิลด์ นิ่งอึ้ง

"คุณรักผมไหม" เขาหลุดคำถามด้วยเสียงแผ่วเบา

"ถ้าไม่รักฉันจะมาอยู่กับคุณทำไม" หล่อนย้อนถาม "คุณไม่นึกว่าฉันจะทุเรศตัวเองบ้างหรือคะเดวิ ที่พอผู้ชายคนหนึ่งคล้อยหลังก็แล่นมาหา

อีกคนหนึ่ง...ฉันยอมรับว่าตัวเองไม่ใช่คนดีบคนดีอะไร ที่ฉันยอมเป็นเมียเก็บของเจฟก็เพราะเขามีเงินมีทองที่จะเลี้ยงดูฉันอย่างดี แต่ถ้าถามถึงความรักฉันก็ขอบอกว่าฉันรักคุณคนเดียว"

"คุณจะยังรักผมอยู่ไหม ถ้าหากออกจากงานนี่ อาจจะตกงานสักพักใหญ่ แล้วก็..."

"ถึงอย่างไรฉันก็รักคุณเสมอ" หล่อนบดบุหรี่ลงในที่เขี่ยที่ชายหนุ่มยื่นมาให้

ชายหนุ่มถอนหายใจแรง ๆ เขาอดถามตัวเองไม่ได้ว่าเขาเริ่มคิดถึงจิตใจและกังวลต่อความรู้สึกของเคทีมาตั้งแต่เมื่อไหร่...บางทีอาจจะเพิ่งเมื่อตอนเย็นวันนี้เอง ที่ผู้ชายเบดูอินคนหนึ่งทำให้เขาตระหนักถึงความมีศักดิ์ศรีของลูกผู้ชาย ที่กล้าตัดสินใจเผชิญหน้ากับปัญหาต่าง ๆ และคำนึงถึงคนอื่นมากกว่าจะนึกถึงตัวเอง

เดวิด กรีนฟิลด์ หลับตาลงช้า ๆ และลำดับภาพเหตุการณ์ที่เกิดขึ้นเมื่อตอนเย็นอยู่ในใจ

ชายหนุ่มชะงักงันอย่างคาดไม่ถึงเมื่อก้าวเข้าไปในห้องทำงานของเอกอัครราชทูตสหรัฐฯ ประจำไบเดอร์ฮาบัด และมองเห็นร่างสูงใหญ่ของพันเอกดาวีช บิน ฮาบาซในเครื่องแต่งกายแบบเบดูอิน ยืนตระหง่านอยู่กลางห้อง ข่มความภูมิฐานของเจ้าของห้องที่ยืนสนทนาอยู่ด้วยกันให้ด้อยลงอย่างประหลาด

"หวังว่าผู้การคงจำเดวิดได้"

เอกอัครราชทูตเอ่ยขึ้นเป็นเชิงแนะนำและพยักหน้าให้เลขานุการตรีเดินเข้ามาหา

"เขาไปกับผมตอนที่ผมไปพบผู้การที่โอเอซิส"

ชายหนุ่มยื่นมือออกไปจะสัมผัสมือด้วย แต่อีกฝ่ายหนึ่งเพียงแต่ผงกศีรษะให้ และหันไปพูดสิ่งที่ยังค้างอยู่เมื่อครู่ด้วยภาษาอังกฤษสำเนียงชัดเจน

"สิ่งที่ผมต้องการจากบริษัทสแตนดาร์ด ออยล์ ก็คือเงินสัมปทานและค่าธรรมเนียมต่าง ๆ ในอัตราที่เหมาะสม การผลิตในปริมาณขั้นต่ำที่

สม่ำเสมอ และราคาน้ำมันที่เป็นธรรม"

"ผู้การจะมีอะไรเป็นเครื่องให้ความมั่นใจแก่บริษัทสแตนดาร์ดออยส์ ว่าเขาจะได้รับผลประโยชน์คุ้มกับที่ลงทุนลงแรง เป็นต้นว่าข้อสัญญาว่าจะไม่มีการยึดหรือโอนกิจการน้ำมันเข้าเป็นของรัฐ ไม่มีการเรียกร้องผลประโยชน์อะไรอื่นนอกเหนือไปจากนี้ หรือไม่มีการขึ้นน้ำมันตามใจชอบโดยพลการ"

คู่สนทนาต่อรอง

"คำพูดของผมคือคำมั่น" ลูกชายซี้คฮาบาซกอดอก

"ผมต้องขอโทษล่วงหน้า แต่ผู้การคงไม่หาว่าผมดูถูกหากผมจะขออนุญาตเรียนถามว่า ทางบริษัทน้ำมันพอจะตอบแทนความกรุณาของท่านได้อย่างไรบ้าง"

"น้ำมันดิบเป็นความกรุณาของอัลเลาะห์ที่ประทานแก่ชาวมุสลิมผู้มีศรัทธามั่นคงต่อพระองค์ ผมไม่มีอำนาจสิทธิ์ขาดอันใดที่จะฉกฉวยประโยชน์จากสิ่งนี้"

ดาวีชมองตอบสายตาของอีกฝ่ายอย่างไม่แยแสต่อผลประโยชน์ที่ได้รับการเสนอ

"ผมต้องการเพียงแต่ให้มีการจัดสรรปันส่วนอย่างถูกทำนองคลองธรรมให้ประเทศชาติและประชาชนได้รับการอำนวยประโยชน์อย่างทั่วถึง ไม่ใช่ไปตกอยู่ในมือของคนเพียงไม่กี่คนอย่างที่เคยเป็นมาและกำลังเป็นอยู่ในขณะนี้"

เดวิด กรีนฟิลด์ มองดูผู้เป็นอาคันตุกะด้วยสายตายกย่อง

"ผมขออนุญาตเรียนต่อผู้การอย่างตรงไปตรงมาว่าการที่ผู้การจะเปลี่ยนมือสัมปทานน้ำมันจากอีสเทิร์น ออยส์ มาเป็นสแตนดาร์ด ออยส์ ไม่ใช่เรื่องที่ง่ายนัก"

"ผมรู้" เขาหันมาทางชายหนุ่ม "แต่นี่เป็นหน้าที่ของผม หน้าที่ของพวกคุณคือทำอย่างไรให้บริษัทน้ำมันอเมริกันรักษาคำมั่นของตนหลังจากที่ได้รับสัมปทานในไบเดอร์ฮาบัดแล้ว"

กรีนฟิลด์ สบตาเอกอัครราชทูต

"นี่เป็นเรื่องในเชิงธุรกิจซึ่งผมในฐานะข้ารัฐการคงจะเข้าไปผูกพัน

ด้วยไม่ได้ แต่ผมขอสัญญาว่าเราจะทำในส่วนของเราให้ดีที่สุด เพื่อให้ทุกสิ่งทุกอย่างเป็นไปตามความตกลงที่จะมีขึ้น"

ดาวิชพยักหน้าเป็นทียุติการสนทนา

"ผู้การจะไม่รับกาแฟก่อนหรือครับ"

เอกอัครราชทูตถามพลางผายมือไปทางชุดรับแขก

"ขอบคุณ" ลูกชายซี้คฮาบาซเงยหน้าขึ้นและกระเดาะปากเป็นสัญญาณปฏิเสธ "เราคงมีโอกาสร่วมดื่มกาแฟกันในวันหลัง"

"ผมจะรีบติดต่อไปทางบริษัทสแตนดาร์ด ออยส์ ให้ส่งคนมาเจรจารายละเอียดที่ฟาร์วาห์" ผู้พูดชะงักไปนิดหนึ่ง "อ้อ หรือว่าผู้การสะดวกที่จะไปนิวเจอร์ซีด้วยตัวเอง ซึ่งผมเชื่อว่าบริษัทคงยินดีมาก และพร้อมจะอำนวยความสะดวกทุกอย่างอย่างเต็มที่"

สีหน้าของดาวิชเฉยเมยขณะที่ก้าวเท้าเดินไปยังประตูห้องโดยไม่พูดอะไรอีก

"ผมได้ข่าวว่าผู้การประสบอุบัติเหตุ" เดวิด กรีนฟิลด์ เอ่ยขึ้นขณะที่ก้าวตามมาติด ๆ

"ผมไม่เป็นอะไร" ดาวิชตัดบทและเปิดประตูก้าวออกไปจากห้องนั้น

"ให้ตายเถอะกรีนฟิลด์" เอกอัครราชทูตโอบไหล่เลขานุการหนุ่มเมื่อพาหนะของผู้มาเยือนลับหายไปจากแนวถนนภายในบริเวณสถาน เอกอัครราชทูต "ฉันแทบไม่เชื่อว่าอยู่ดี ๆ ส้มลูกใหญ่จะตกใส่มือเราเอง"

"เราจะทำยังไงต่อไปครับ"

"ทำยังไงน่ะหรือ" ผู้สูงวัยกว่าหัวเราะอย่างเบิกบาน "เธอรีบส่งรหัสรายงานเรื่องนี้ไปวอชิงตันเดี๋ยวนี้เลย"

"แล้วทางเจ้าชายไฟซาลล่ะครับ"

"ตอนนี้ไม่ต้องไปสนใจกับเจ้าชายเพลย์บอยนั่นอีกแล้ว เพราะเราได้ตัวกษัตริย์มีด๊าสตัวจริงที่จะทำให้ทุกสิ่งทุกอย่างที่เขาจับต้องกลายเป็นทองมาอยู่กับเราแล้ว"

"ท่านหมายถึงผู้การดาวิชหรือครับ"

เอกอัครราชทูตสหรัฐฯ ประจำไบเดอร์ฮาบัดพยักหน้ายิ้มแย้มแทนคำตอบ

"ฉันยังจำวันแรกที่เราพบกันที่มารีน คลับ ได้ดี"

หญิงสาวเหยียดปลายเท้าไปเขี่ยแผ่นหลังของชายหนุ่มที่นั่งอยู่ปลายเตียง

"ฮึ่อ" เขารับคำในคอและเพ่งสายตาเหม่อลอยผ่านผ้าม่านหน้าต่างที่โบกสะบัดตามแรงลมออกไปยังความมืดเบื้องนอก

"คุณนึกว่าฉันเป็นลูกพวกนายทหารที่มาเที่ยวไบเดอร์ฮาบัด คุณกลัวว่าฉันจะเหงาก็เข้ามาชวนคุย เราเต้นรำด้วยกันทั้งคืน..." หล่อนฮัมเพลง "I Could Have Dances All Night" "ฉันเองก็คิดว่าคุณเป็นพวกทหารเรือที่มากับเรือของกองเรือที่ ๖ ที่มาแวะเทห์รานี"

หล่อนหัวเราะให้กับบางสิ่งบางอย่าง

"เราต่างก็นึกว่าจะพบกันเพียงชั่วคืน หลับนอนด้วยกันเพียงครั้งเดียว แล้วก็จากกันไปโดยไม่มีวันที่จะได้พบกันอีก"

"ชีวิตมันไม่เคยง่ายอย่างที่เรานึก"

เขาหัวเราะเยาะตัวเองเบา ๆ

"ก็ถ้าชีวิตมันง่ายนักก็เหมือนกับเราสปอยด์ตัวเองซิคะ"

เคทีลุกขึ้นโอบร่างเขาไว้

"อีกหลายชั่วโมงกว่าจะเช้า ทำไมคุณไม่นอนกอดฉัน ให้ฉันได้หลับลงในความฝันอันอบอุ่น ก่อนที่จะต้องตื่นขึ้นเผชิญความเป็นจริงอันเหน็บหนาว"

เดวิดเอี้ยวตัวมาทางหญิงสาว แสงเดือนที่ทอเข้ามาทางหน้าต่างต้องหยาดน้ำที่รื้นอยู่ในดวงตาคู่นั้นเหมือนดวงมณีที่ร้าวราน...

เสียงโทรศัพท์ที่กรีดกังวานขึ้นกลางดึกกระชากคนทั้งสองให้ผละออกจากกัน แววตาของเคทีฉายแววหวาดระแวงและตื่นกลัว

เดวิดกัดริมฝีปากแน่น เขาลังเลอยู่ครู่หนึ่งกว่าจะลุกขึ้นไปรับโทรศัพท์ที่หัวเตียง

"ฮัลโล..." ชายหนุ่มขานด้วยเสียงแผ่วเบา

เขาหันมาทางเคทีเมื่อได้ยินเสียงพูดจากปลายสาย สีหน้าบ่งบอกถึงความตึงเครียดในจิตใจ

"เจฟหรือคะ"

หล่อนกระซิบถาม

ชายหนุ่มพยักหน้าและยกนิ้วชี้ขึ้นแตะริมฝีปากเป็นสัญญาณให้หล่อนเงียบ

"ไม่ครับ ผมยังไม่ทราบ"

เขานิ่งไปอีกครู่ใหญ่

"เอาอย่างนี้ดีกว่าครับ ผมจะไปพบท่านที่ทำเนียบเดี๋ยวนี้เลย"

เดวิด กรีนฟิลด์ ถอนหายใจแรง ๆ ขณะที่วางหูโทรศัพท์คืนลงบนแป้น

"เจฟว่ายังไงบ้าง เขารู้เรื่องเราหมดแล้วใช่ไหมคะ"

หญิงสาวฉวยผ้าคลุมเตียงขึ้นมาห่มตัวและลุกขึ้นมาหาชายหนุ่มอย่างร้อนรน

"ไม่ใช่" เดวิดปฏิเสธพลางหันไปฉวยเสื้อผ้าที่พาดอยู่บนเก้าอี้ที่โต๊ะเขียนหนังสือ "นายพลอับดุล รอฮีม ก่อความไม่สงบ นำกำลังเข้าบุกพระราชวัง ตอนนี้กำลังยิงกันใหญ่"

เขาหันมาทางเคทีด้วยความห่วงใย

"คุณอยู่ที่นี่ก่อนนะ ไม่ต้องรับโทรศัพท์และอย่าออกไปไหนทั้งสิ้น เสร็จงานเมื่อไหร่ผมจะรีบกลับมาทันที"

๖๘

เมื่อเดวิด กรีนฟิลด์ ไปถึงนั้น ดูเหมือนว่าสมาชิกคนสำคัญในสถานทูตจะมาชุมนุมกันอยู่ที่ทำเนียบเอกอัครราชทูตซึ่งเปิดไฟสว่างจ้าและคึกคักไปด้วยนาวิกโยธินสหรัฐฯ ที่รักษาความปลอดภัยโดยรอบบริเวณอย่างเข้มงวด

"ผมเพิ่งตีกอล์ฟกับนายพลรอฮีมเมื่อวานซืนนี้เอง" พันเอกลินดอน เฟอร์กูสันในชุดซาฟารีสีกากีที่ยืนพิงประตูกระจกซึ่งเปิดไปสู่สวนดอกไม้หลังตัวตึก อัดควันจากกล้องยาเส้น "ก็ไม่เห็นมีวี่แววว่าเขาจะลงมือทำอะไร"

"แต่นี่เป็นไพ่ใบสุดท้ายของอับดุล รอฮีม ก่อนที่คณะผู้ปกครองแผ่นดินจะเข้ากุมอำนาจทางการเมืองและทางทหารไว้ได้เต็มที่"

เอกอัครราชทูตเงยหน้าจากถ้วยกาแฟในมือ

"สถานการณ์เป็นยังไงบ้างครับ"

กรีนฟิลด์มองหน้าคนนั้นทีคนนี้ทีอย่างจับต้นชนปลายไม่ถูก

"ตามที่เราได้รับรายงาน นายพลรอฮีมนำกำลังทหารจากจังหวัดรอบนอกฟาร์วาห์และทหารราบอากาศบางส่วนจู่โจมเข้ายึดสถานที่สำคัญ ๆ หลายแห่ง เมื่อตอนตี ๒ ขณะนี้กำลังพยายามเข้ายึดพระราชวังของกษัตริย์ฟาฮัด"

ท่านทูตมองดูนายพันเอกฝ่ายการข่าวก่อนเอ่ยต่อไปด้วยน้ำเสียงเรียบ ๆ

"เชื่อกันว่ารอฮีมตั้งใจที่จะทำปฏิวัติแบบสายฟ้าแลบ โดยคาดหวังจะเข้าคุมสถานการณ์ในฟาร์วาห์ให้ได้ก่อนเช้าวันพรุ่งนี้ โดยจับกษัตริย์ฟาฮัดเป็นตัวประกันหากเกิดการต่อต้านการปฏิวัติขึ้น"

"เจ้าชายไฟซาลล่ะครับ"

"เรายังไม่ได้ข่าวเขา รวมทั้งอิหม่ามฮาเฟซ ผู้การดาวีช และคนสำคัญอื่น ๆ"

"นายพลรอฮีมปฏิวัติเพื่อเอาเจ้าชายไฟซาลกลับมามีอำนาจอีกอย่างนั้นหรือครับ"

เจ้าหน้าที่คนหนึ่งถามขึ้น

"ตามรูปการณ์ก็น่าจะเป็นเช่นนั้น" พันเอกเฟอร์กูสันพยักหน้า "แต่ผมเชื่อว่าเจ้าชายคงจะยังไม่กล้าพอที่จะเปิดเผยตัวในช่วงนี้ อย่างน้อยก็ต้องรอประเมินเสียงประชาชนดูก่อน"

"แล้วสหรัฐฯ ล่ะครับ"

เอกอัครราชทูตผู้สูงวัยชายตาดูเจ้าของคำถาม

"เรากำลังจับตามองเหตุการณ์อย่างใกล้ชิด เพราะหลังจากเกิดความเปลี่ยนแปลงในลิเบียแล้ว กองทัพเรือที่ ๖ ของเราก็เหลือฐานทัพที่เทห์รานีเป็นที่มั่นสุดท้ายในแอฟริกาเหนือตอนบน นอกจากนี้น้ำมันดิบในไบเดอร์ฮาบัดก็มีความสำคัญอย่างยิ่งทั้งทางเศรษฐกิจและการเมือง

การทหาร"

พันเอกเฟอร์กูสันก้าวเข้ามาหาเจ้าของบ้าน

"เพื่อป้องกันสถานการณ์ไม่ให้ลุกลามต่อไปและเพื่อปกป้องผลประโยชน์ของรัฐบาลและประชาชนสหรัฐฯ ผมอยากเสนอให้ท่านรายงานให้วอชิงตันลงมือทำอะไรบางอย่างในเรื่องนี้ เช่นส่งเรือรบในกองเรือที่ ๖ มาเลียบชายฝั่งไบเดอร์ฮาบัด หรือนาวิกโยธินจำนวนหนึ่งมาขึ้นบกที่เทห์รานี อย่างน้อยก็เพื่อปรามให้ประเทศเพื่อนบ้านที่นิยมมาร์กซิสต์หรือชาตินิยมหัวรุนแรงไม่กล้าฉวยโอกาสรุกรานไบเดอร์ฮาบัด ขณะเดียวกันก็ทำให้ใครก็ตามที่จะเข้ามามีอำนาจในดินแดนแห่งนี้ไม่กล้าที่จะทำอะไรที่เป็นปรปักษ์ต่อเรา"

"ผมคิดว่าคุณคงนึกถึงกรณีรัฐประหารในอิรัก เมื่อ ๓ ปีที่แล้ว" ผู้สูงวัยคาดคะเน "แต่เหตุการณ์ในไบเดอร์ฮาบัดคืนนี้ มีเงื่อนไขที่แตกต่างไปจากอิรัก ประการแรกคือเรายังไม่มีผลประโยชน์ในไบเดอร์ฮาบัดมหาศาลเท่าที่เรามีอยู่ในอิรักขณะนั้น และประการที่สองจนถึงเวลานี้ก็ยังไม่มีชาวไบเดอร์ฮาบัดคนไหนแสดงตนเป็นศัตรูกับสหรัฐฯ รวมทั้งการปฏิวัติรัฐประหารที่กำลังเกิดขึ้นนี้ก็เป็นเรื่องความเปลี่ยนแปลงทางการเมืองภายในประเทศ การเคลื่อนไหวของเราจะกลายเป็นการแทรกแซงกิจการภายในของไบเดอร์ฮาบัดไปได้"

เดวิด กรีนฟิลด์ ไล่เลียงความทรงจำของตัวเองถึงเหตุการณ์ที่พรรคการเมืองฝ่ายซ้ายของอิรักปฏิวัติโค่นล้มการปกครองในระบอบสมบูรณาญาสิทธิราชย์ของกษัตริย์ไฟซาลที่ ๒ และไข้มติมหาชนเรียกร้องให้กำจัดบริษัทน้ำมันผูกขาดต่างชาติ ทำให้ประธานาธิบดีจอห์นสันต้องส่งนาวิกโยธิน ๑๐,๐๐๐ คน ยกพลขึ้นบกที่เลบานอน และสั่งให้กองทัพเรือที่ ๖ เตรียมพร้อมในทะเลเมดิเตอร์เรเนียน

"ใครแคร์เครื่องการแทรกแซงกิจการภายในกันครับ...ผมขอยืนยันว่าโดยเนื้อแท้แล้วเหตุการณ์ในไบเดอร์ฮาบัดคืนนี้ไม่มีอะไรที่แตกต่างไปจากอิรักเมื่อ ๓ ปีก่อนเลย ไม่ช้าก็เร็วพวกอาหรับจะต้องเรียกร้องผลประโยชน์ที่สูงขึ้นและหาทางต่อรองให้ได้มากที่สุดเท่าที่จะมากได้ ไม่ช้าก็เร็วคนพวกนี้จะต้องตื่นลัทธิชาตินิยมหรือมาร์กซิสต์และมองเห็นระบบ

ทุนนิยมเป็นศัตรูตัวฉกาจ"

พันเอกลินดอน เฟอร์กูสัน เดินเข้ามาใกล้อีกก้าวหนึ่ง

"พวกประเทศเล็ก ๆ น้อย ๆ เหล่านี้ คุ้นเคยกับการอยู่ใต้อำนาจปกครองของต่างชาติมานับศตวรรษ ถ้าเราไม่แสดงให้เห็นว่าเรามีอำนาจเหนือกว่าก็ไม่มีทางที่จะพูดอะไรกันรู้เรื่อง"

"ผมออกจะเห็นด้วยกับความคิดของผู้การเฟอร์กูสัน" ที่ปรึกษาฝ่ายวัฒนธรรมเสริมขึ้น "นับตั้งแต่มีการเปลี่ยนแปลงรัฐบาล เรายังมองไม่ออกว่าคณะผู้ปกครองประเทศชุดใหม่จะพาไบเดอร์ฮาบัดเข้ารกเข้าพงไปทางไหน ดูเหมือนพวกสมาชิกบ้านพักคนชราเหล่านั้นจะยุ่งอยู่กับการฟื้นฟูวัฒนธรรมจนประชาชนแทบจะไม่กล้ากระดิกตัว เพราะกลัวไปฝ่าฝืนข้อห้ามข้อใดข้อหนึ่งเข้าแล้วจะถูกลากคอไปลงโทษอย่างโหดร้ายทารุณ"

"ต่อไปซิ"

"ครับ ถ้าการปฏิวัติคืนนี้ทำให้เราสามารถรู้ว่าจะพูดอะไรกับใคร เราก็ควรถือจังหวะนี้ลุกขึ้นยืนให้ผู้ที่จะมาเป็นผู้นำคนใหม่ของไบเดอร์ฮาบัดรู้ว่าควรจะพูดอะไรและอย่างไรกับเรา"

เอกอัครราชทูตเอนหลังพิงพนักเก้าอี้นวมและยกมือขึ้นลูบคางที่เป็นร่องบุ๋มช้า ๆ อย่างใช้ความคิด

"ผมอยากจะสรุปให้แคบเข้าว่า เวลานี้ไบเดอร์ฮาบัดเกิดการช่วงชิงอำนาจระหว่างกลุ่มอำนาจเก่ากับกลุ่มอำนาจใหม่ซึ่งยังไม่รู้แพ้รู้ชนะแน่นอน การขยับตัวของสหรัฐฯ จะมีผลให้ฝ่ายใดฝ่ายหนึ่งสามารถกุมอำนาจได้เด็ดขาด แม้ว่าเราจะไม่ได้ลงมือทำอะไรเลยก็ตาม"

"ท่านหมายความว่ายังไงครับ"

"พูดง่าย ๆ คือว่าเรามาถึงจุดที่จะต้องเลือกขั้วอำนาจข้างใดข้างหนึ่ง และทันทีที่เราขยับตัวเราก็จะขยิบตาให้ข้างที่เราเลือก นี่ผมหมายถึงว่าถ้าวอชิงตันเห็นด้วยกับข้อเสนอของพวกคุณนะ"

"ท่านหมายถึงอิหม่ามฮาเฟซ กับนายพลอับดุล รอฮีม หรือครับ" ที่ปรึกษาฝ่ายวัฒนธรรมเอ่ยถาม

"ไม่ใช่ ผมหมายถึงเจ้าชายไฟซาล กับผู้การดาวีช"

ทุกคนในที่นั้นนิ่งงัน

"ถ้าเราเลือกไฟซาลก็รีบควานหาตัวดาวีชให้พบแล้วพาไปเก็บไว้ที่ไหนสักพัก จนกว่านายพลอับดุล รอฮีม จะจัดการควบคุมสถานการณ์ได้ราบคาบ แต่ถ้าเราเลือกผู้การดาวีช ผมก็เพียงแต่ยกหูโทรศัพท์สายด่วนโทร. เข้าไปที่ตำหนักดำและทูลเจ้าชายไฟซาลว่าเกมของท่านจบแล้ว"

"เราจะได้อะไรบ้างจากการเลือกใครคนใดคนหนึ่งในสองคนนี้"

เจ้าของบ้านยกถ้วยกาแฟที่เย็นชืดขึ้นจิบบาง ๆ

"ถ้าเลือกไฟซาลก็เหมือนกับเราหมุนเข็มนาฬิกาย้อนกลับไปสู่ดินแดนไบเดอร์ฮาบัดเมื่อต้นปีนี้ ฟาร์วาห์และเทห์รานีเต็มไปด้วยแสงสีและความสนุกสนาน เหล้ายาปลาปิ้งและผู้หญิงหากินกล่นเกลื่อน...แต่ถ้าเราเลือกผู้การดาวีช ก็เหมือนกับเราเดินเครื่องไทม์แมชชีนไปสู่อนาคต ผมไม่อาจบอกคุณได้ว่าอะไรจะเกิดขึ้นบ้าง แต่ที่ผมรู้อยู่อย่างหนึ่งก็คือบริษัทอเมริกันจะต้องได้สัมปทานขุดเจาะน้ำมันในไบเดอร์ฮาบัดแทนที่บริษัทอีสเทิร์น ออยส์ ที่ผูกขาดและผูกพันกับไฟซาลมาร่วมสองทศวรรษ"

"ท่านแน่ใจหรือครับ" พันเอกลินดอนถามด้วยความพิศวง

"ผมแน่ใจ"

ผู้สูงวัยย้ำอย่างหนักแน่น พลางมองดูเลขานุการตรีคู่คิดด้วยสายตาซ่อนรอยยิ้ม

"ถ้างั้นจะมัวรออะไรอยู่ทำไม" นายทหารฝ่ายการข่าวสาวเท้าโย่ง ๆ ไปที่เครื่องโทรศัพท์มุมห้องและยกเครื่องมาให้ที่เก้าอี้

"จะให้ผมหมุนให้ไหมครับ"

"เดี๋ยวซิผู้การ ผมยังไม่ทันพูดกับวอชิงตันเลยสักคำ"

เฟอร์กูสันหัวเราะเสียงดัง

"ถ้าไวท์เฮ้าส์ หรือเพนตากอน เกิดขลังถึงขนาดไม่ไยดีเรื่องสัมปทานน้ำมันโดยปฏิเสธที่จะส่งเรือรบสัก ๔-๕ ลำ หรือนาวิกโยธินสัก ๓ พันคนมาไบเดอร์ฮาบัดละก็ ผมว่าไม่ใครก็ใครที่นั่นคงได้เจ็บเนื้อเจ็บตัวกันบ้าง"

เสียงหัวเราะด้วยความขบขันสอดประสานขึ้นเกือบจะพร้อมกัน

เดวิด กรีนฟิลด์ มองดูผู้บังคับบัญชาและเพื่อนร่วมงานด้วยความรู้สึกที่เหมือนอยู่ท่ามกลางคนแปลกหน้า

ในห้องเล็ก ๆ ของกระท่อมที่ก่อด้วยอิฐอย่างหยาบ ๆ ปลายทุ่งร้าง ดาวีชนั่งค้อมไหล่ที่ห่อลู่เหมือนไม้ใหญ่ต้องพายุอยู่เบื้องหน้าตะเกียงน้ำมันก๊าดที่ทอแสงมัวซึมที่กั้นกลางระหว่างเขากับเลดีแอนน์-ซีมัวร์ ที่นั่งก้มหน้าอยู่ใต้เงาของผ้าคลุมศีรษะสีดำ

"ผมไม่เคยนึกว่าตัวเองจะต้องมากลายเป็นคนขี้ขลาดตาขาว เที่ยวตะลีตะลานหลบซ่อนตัวเหมือนหนูผีโสโครก สิ้นไร้ศักดิ์ศรีของลูกผู้ชายเบดูอิน"

น้ำเสียงที่แหบเครือบ่งบอกถึงความปวดร้าวและขมขื่นในจิตใจอย่างชัดเจน

"ต้นไม้ใหญ่ที่โค่นลงมาแล้วไม่มีวันที่จะแผ่กิ่งก้านให้นกกาพึ่งพิงได้อีก" หล่อนเอ่ยขึ้นเบา ๆ "เวลานี้เธอเองก็ไม่มีกำลังอยู่ในมือที่จะไปสู้รบปรบมือกับเขา พรรคพวกเพื่อนฝูงนายทหารของเธอก็ถูกไฟซาลกำจัดจนหมดสิ้นตั้งแต่คราวที่เรียกร้องให้เขาปรับปรุงคณะรัฐมนตรี คนของเธอในทะเลทรายก็ถูกบริษัทน้ำมันยกพวกเข้ารุกรานจนกลายเป็นจลาจลวุ่นวายไปหมด"

เลดีแอนน์ช้อนตาขึ้นมองดูเขา

"และที่สำคัญตัวเธอเองตอนนี้ก็บาดเจ็บไม่ใช่น้อย ๆ เลย"

"ผมไม่ได้เป็นอะไรมาก"

ดาวีชกระซากเสียง แต่แล้วก็ต้องรีบขบกรามข่มอาการปวดศีรษะที่รุนแรงขึ้นมาอีก

"เธอยังดื้อดึงไม่เคยเปลี่ยนแปลง" หล่อนส่ายหน้า "หัดเป็นคนมีเหตุผลเสียบ้างซิ"

ดาวีชลอบถอนใจ แต่ไหนแต่ไรมาแล้วที่เขารู้สึกเหมือนตัวเองกลับเป็นเด็กชายตัวเล็ก ๆ ที่มีแต่ความประหม่าและไม่มั่นใจในตัวเองเท่าที่ควรเมื่ออยู่ต่อหน้าผู้หญิงคนนี้ ทั้ง ๆ ที่ส่วนลึกของจิตใจนั้นปรารถนาที่จะได้อยู่ใกล้หล่อนอย่างเหลือเกิน

เขาตอบตัวเองไม่ได้เหมือนกันว่าทำไมยังคงครองตัวอยู่เพียงลำพัง

หลังจากพลัดพรากผู้หญิงที่ได้ชื่อว่าเป็นเมียทั้งสองคนมานานแสนนาน

"เธอควรจะพักผ่อนเสียบ้าง" หล่อนมองดูเขาอย่างห่วยใย

"คุณนอนเถอะ" ดาวีชสบตาหล่อน "ผมจะคอยเฝ้าให้..."

เขาเงียบไปนิดหนึ่ง

"...เหมือนคืนที่เราเผชิญพายุทรายคราวนั้น"

เลดีแอนน์พยักหน้า ดวงตาสีเขียวกระจ่างฉายแววแห่งความสุขและไร้ความวิตกกังวลใด ๆ

— □ —

ตะเกียงดวงนั้นมอดไปนานแล้ว แต่ดาวีชยังคงนั่งขัดสมาธิกอดอกแน่นโดยมีปืนพกรีวอลเวอร์ทองคำวางอยู่บนตัก ดวงตาของหนุ่มใหญ่มองฝ่าความมืดไปยังร่างของเลดีแอนน์-ซีมัวร์ที่นอนขดตัวพิงผนังตึกอยู่อีกมุมหนึ่ง...อากาศเย็นยะเยือก แต่หัวใจของดาวีชเยือกเย็นกว่านั้น

๖๙

ดาวีชรีบผุดลุกขึ้นเมื่อได้ยินเสียงรถยนต์แหวกความเงียบมาแต่ไกล เขาก้าวยาว ๆ ผ่านร่างเลดีแอนน์-ซีมัวร์ ออกไปยืนอยู่หน้ากระท่อมและเพ่งสายตาฝ่าความมืดออกไปตามแนวถนนลำลองที่ตัดผ่าท้องทุ่งกว้างกระทั่งแสงสว่างจากโคมหน้าของรถยนต์ชัดเจนขึ้นในคลองตา

"ใครคะ"

เลดีแอนน์ที่ออกมายืนอยู่ข้างหลังอย่างเงียบ ๆ ถามขึ้น

"ยังไม่รู้" ดาวีชหันมาตอบพลางกระชับปืนพกในมือ "คุณหลบไปข้างในก่อนเถอะ"

สตรีชาวอังกฤษสั่นศีรษะ

"หากอัลเลาะห์ทรงกำหนดให้วันนี้เป็นวาระสุดท้ายของเรา ถึงอย่างไรก็ไม่มีหนทางที่จะหลบหนีไปไหนพ้น" หล่อนแตะต้นแขนเขาแผ่วเบา

"ดาวิช สัญญากับฉันสักคำว่าถ้าเราจะต้องตาย ขอให้ฉันตายด้วยมือของเธอ"

ดาวิชนิ่งอึ้ง สายตาที่มองดูหล่อนทอดต่ำลง

"จำวันที่ฉันไปหาเธอที่กองบัญชาการทหารอังกฤษเพื่อขอให้เธอพาไปหาอิหม่ามฮาเฟซรับฉันเป็นมุสลิมได้ไหม" หล่อนนิ่งไปครู่หนึ่ง "วันนั้นฉันบอกเธอว่าหากไฟซาลคือรัตติกาลอันมืดมิด เหน็บหนาว และยาวนานในชีวิตฉัน เธอก็คือความอบอุ่นและแสงสว่างยามรุ่งอรุโณทัย"

เลดีแอนน์เงยหน้าขึ้นมองท้องฟ้าคืนแรมที่หม่นมัว

"ขอให้ฉันได้หลับตาลงในแสงอาทิตย์อุทัยเถิดดาวิช อย่างน้อยดวงวิญญาณของฉันก็คงไม่ต้องทุกข์ทรมานอยู่ในความมืดมิดเหน็บหนาวในดินแดนระหว่างความตายกับการคืนชีพในวันปรภพ จนกว่าเราจะพบกันในดินแดนแห่งมหาสันนิบาตชีวิตเมื่ออิสรอฟิลประกาศศัพทสัญญาณมหาอุบัติ"

ลูกชายชี้คฮาบาซกำปืนที่ทำด้วยทองคำแน่นจนเหงื่อซึมออกมาจากฝ่ามือ

"ผมให้สัญญา" เขาหลุดคำมั่นผ่านกรามที่ขบเป็นสันนูน "ผมจะไม่ยอมให้ไอ้อีคนไหนแตะต้องคุณแม้เพียงรอยข่วน"

รถยนต์แล่นใกล้เข้ามา แสงไฟจ้าขึ้นจนดาวิชและเลดีแอนน์ต้องยกมือป้องหน้า

"รถอาจารย์ฮุสเซ็น"

หล่อนกระซิบบอก

"ผู้การครับ นายพลอับดุล รอฮีม พาทหารบุกพระราชวัง ดูท่าทหารรักษาพระองค์คงยันไว้ไม่ได้นาน"

ฮุสเซ็นรายงานทันทีที่โดดลงมาจากรถ

หัวคิ้วของดาวิชขมวดเข้าหากัน ดวงตาสีเหล็กฉายแววกังวลอย่างเห็นได้ชัด

"อาจารย์อยู่ดูแลเลดีแอนน์ที่นี่ก่อน"

"ผู้การจะไปไหนครับ"

"ผมจะไปที่วัง ขอกุญแจรถให้ผมด้วย"

"นั่นมันอันตรายเกินไปนะคะ"

เลดีแอนน์-ซีมัวร์ ท้วงด้วยความห่วงใย

"ผมรู้ แต่ถ้าเราปล่อยให้อับดุล รอฮีม ขึ้นมามีอำนาจอีกครั้ง ไบเดอร์ฮาบัดจะตกอยู่ในอันตรายอย่างยิ่ง"

"แต่ผู้การยังไม่จำเป็นต้องรีบจัดการกับนายพลรอฮีมตอนนี้ก็ได้ ผมว่าผู้การควรฉวยโอกาสที่กำลังมีการสู้รบติดพันกันอยู่นี้หลบออกไป รวบรวมกำลังเข้าตีโต้พวกขบถภายหลัง"

"แล้วกษัตริย์ฟาฮัดล่ะ"

"เธอควรจะนึกถึงความปลอดภัยของตัวเองก่อนคนอื่น"

"หากอัลเลาะห์กำหนดให้วันนี้เป็นวาระสุดท้ายของผม ถึงอย่างไร ผมก็ไม่มีทางที่จะหลีกเลี่ยงได้ แต่การตายในฐานะของคนที่ได้ทำหน้าที่ของลูกผู้ชาย มุสลิม และนายทหารที่ดีย่อมมีค่าที่สุด"

"ลืมแล้วหรือคะที่เธอให้สัญญากับฉันเมื่อกี้"

หล่อนทวงถาม

"ผมไม่เคยลืม แต่สถานการณ์ขณะนี้เปลี่ยนแปลงไปแล้ว เมื่อไม่มีผมอยู่ด้วยก็คงไม่มีใครคิดทำอันตรายคุณ"

"ดาวีช..." เลดีแอนน์ถลันเข้ามาหาและกุมมือลูกชายชี้คฮาบาซมา จูบก่อนจะวางมืออันแข็งแรงนั้นลงบนหน้าผากของตน "ขออัลเลาะห์ทรงคุ้มครองเธอด้วยเถิด"

ดาวีชหายใจเข้าเต็มปอดเมื่ออีกฝ่ายคลายมือออก เขารับกุญแจรถยนต์จากฮุสเซ็นและหันหลังเดินตัวตรงไปที่รถอย่างคนที่ตัดสินใจเด็ดเดี่ยว

เสียงปืนยังคงกังวานระงมแซมด้วยเสียงกัมปนาทของลูกระเบิดเป็นครั้งคราว เปลวไฟพุ่งผ่านม่านควันฉายแสงสีแดงฉานจับท้องฟ้าสีดำ

ทะมึนอยู่เป็นหย่อม ๆ เหนือหมู่ตึกพระที่นั่ง พระราชวังเซ็งแซ่ไปด้วยเสียงคร่ำครวญของสาวสรรกำนัลนางและเสียงโอดโอยของเหล่าทหารรักษาพระองค์ที่ได้รับบาดเจ็บ กลิ่นเลือดและควันปืนอบอวลอยู่ทั่วไป มหาดเล็กเด็กชาแตกตื่นละล้าละลังด้วยความหวาดกลัว

"เหตุการณ์ข้างนอกเป็นอย่างไรบ้าง"

กษัตริย์ผู้เฒ่ายันพระองค์ขึ้นจากที่บรรทมและตรัสถามสมุหราชมนเทียรด้วยพระสุรเสียงที่สั่นเครือ

"ทหารราชองครักษ์ทุกคนถวายชีวิตเป็นราชพลี พวกขบถยังตีหักเข้ามาไม่ได้แม้แต่คนเดียว"

"ทำไมถึงต้องมารบราฆ่าฟันกันเอง ทำไมถึงต้องทำกันถึงขนาดนี้"

กษัตริย์ฟาฮัดรับสั่งด้วยสีพระพักตร์ที่ขมขื่น

"อำนาจราชศักดิ์เป็นเหมือนอาหารรสโอชาที่ใครได้ลองลิ้มก็หลงใหล ผู้ที่ยังไม่เคยรับประทานก็อยากได้ใคร่ชิม ผู้เคยมีแล้วสูญเสียไปก็ปรารถนาที่จะได้เสพซ้ำเสพซาก"

สมุหราชมนเทียรสูงอายุกราบทูลเบา ๆ

"เจ้าได้ข่าวน้องชายข้าบ้างไหม"

"กระหม่อมยังไม่ทราบ" คนตอบเบือนหน้าไปทางอื่น "แต่คาดว่าเจ้าชายคงจะปลอดภัย"

"ถ้าเป็นเช่นที่เจ้าว่า ข้าก็ค่อยสบายใจขึ้นบ้าง"

กษัตริย์ฟาฮัดถอนพระทัย พลางเงี่ยพระกรรณสดับศัพท์สำเนียงอยู่ครู่หนึ่ง

"ดูเหมือนเสียงปืนจะซาลงไปแล้ว" องค์ประมุขแห่งไบเดอร์ฮาบัดค่อย ๆ ก้าวลงจากพระแท่นและดำเนินอย่างเชื่องช้ามาที่พระแกล "จริง ๆ ด้วยซิ ฝ่ายเราคงจะพ่ายแพ้เขาแล้วกระมัง"

ทรงหันพระพักตร์ไปทางสมุหราชมนเทียรที่ก้าวมายืนอยู่ใกล้ ๆ

"เจ้ารีบแต่งตัวเต็มเครื่องยศให้ข้า ข้าจะเผชิญหน้ากับพวกมันที่

ท้องพระโรง ไม่ให้มันล่วงเข้ามาถึงห้องนอน"

"แต่พระองค์..."

สมุหราชมนเทียรท้วงติง

"...หากว่าจะเสด็จหนีไปในตอนนี้ เราก็ยังมีเวลาพอ"

"ข้าเหมือนไม้ผุ จะเอาไปปักไปชำยังไงก็ไม่มีทางที่จะงอกงามขึ้นมาได้ใหม่ ทำไมถึงจะไม่สมัครใจโค่นลงเสียในขณะที่ยังคงโครงรูปดีกว่าจะถูกถอนถูกถากเป็นเศษไม้ที่มีค่าแค่เชื้อฟืน"

ประตูห้องบรรทมเปิดผางออก ดวงตาของคนที่อยู่ในห้องหันขวับไปมองแทบจะพร้อมกัน

"ดาวีช"

กษัตริย์ผู้เฒ่าอุทานด้วยความแปลกใจ

หนุ่มใหญ่ถอนใจอย่างโล่งอก และปราดเข้าไปคุกเข่าอยู่เบื้องหน้าเจ้าชีวิต พลางยกพระหัตถ์ขึ้นจูบแล้ววางเทิดไว้กับศีรษะด้วยความเคารพยิ่ง

"ขอบพระทัยอัลเลาะห์ที่ทรงคุ้มครองฝ่าบาท"

เขาพึมพำขณะที่ลุกขึ้นยืน

"เหตุการณ์เป็นอย่างไรบ้าง"

สมุหราชมนเทียรก้าวเข้ามาจับต้นแขนนายพันเอกชาวเบดูอินด้วยความดีใจ

"พวกเราเริ่มเป็นฝ่ายรุกไล่พวกมันแล้ว" เขาหันไปทางองค์พระประมุข "ผู้บัญชาการกรมทหารรักษาพระองค์โดนสะเก็ดระเบิดบาดเจ็บสาหัส ทำให้พวกทหารขวัญเสียในตอนแรก แต่ตอนนี้กระหม่อมเข้าคุมกำลังแทนและลงมือตีโต้แทนการตั้งรับ"

"ดูเหมือนเจ้าเองก็บาดเจ็บมิใช่น้อย"

กษัตริย์ฟาฮัดทอดพระเนตรดูศีรษะของลูกชายชี้คฮาบาซที่พันด้วยผ้าพันแผลและเสื้อผ้าที่ฉีกขาดซึ่งเต็มไปด้วยคราบโลหิต

"กระหม่อมไม่เป็นอะไรมาก" ดาวีชยกมือขึ้นกุมศีรษะที่ได้รับความกระทบกระเทือนจากอุบัติเหตุทางรถยนต์เมื่อตอนสายของวันวาน

"หากฝ่าบาททรงอนุญาต กระหม่อมขอกลับออกไปบัญชาการรบต่อ"

"ขออัลเลาะห์ทรงประทานพรอันประเสริฐแด่เจ้า"

กษัตริย์ผู้เฒ่าทรงอำนวยพร และเบือนพระพักตร์กลับมาที่พระแกลที่แสงเพลิงยังจับฟ้าอยู่ไกล ๆ พลางรำพึงกับตัวเองอย่างอ่อนล้า

"ข้าเสียดายนักที่อูฐฝีเท้าดีและแข็งแรงแกร่งกล้ามักจะถือกำเนิดในท้องทะเลทรายมากกว่าในปราสาทราชวัง และข้าก็เสียดายยิ่งนักหากราชวงศ์ไบเดอร์ฮาบัดที่ยั่งยืนมานับร้อย ๆ ปีจะต้องมีอันล่มสลายลง"

"สุไลมาน..." ทรงหันมาทางสมุหราชมนเทียร พระพักตร์เคร่งเครียดขึ้นแต่ดวงเนตรหม่นหมองลง "เจ้ารีบตามอาลักษณ์มาร่างพระบรมราชโองการเดี๋ยวนี้"

"เรื่องอะไรหรือพระเจ้าข้า"

สมุหราชมนเทียรทูลถามด้วยความแปลกใจ

กษัตริย์ผู้เฒ่ายืดพระอุระและดำรัสด้วยพระสุรเสียงของคนที่ผ่านการตัดสินใจครั้งสำคัญในชีวิต

"ข้าจะสละราชบัลลังก์"

๗๐

ปลายฟ้าเริ่มเปลี่ยนเป็นสีส้มเข้มดุจสัญญาณแห่งการจากลาของทิวาวาร ผืนฟ้าหม่นมัว อากาศค่อยคลายความระอุอ้าว ลมรื่นพัดแผ่วมาแต่ไกล ๆ แต่ร่างของดาวีชที่ยืนกอดอกอยู่ที่ระเบียงชั้นบนของตึกกองบัญชาการกองทัพแห่งชาติ ชานกรุงฟาร์วาห์ ซึ่งใช้เป็นที่สอบสวนผู้ต้องหาคดีกบฏ ยังคงแน่วนิ่งเหมือนรูปสลักที่ไม่รับรู้ถึงกาลเวลาและสภาวะอากาศ

สมองของนายพันเอกชาวเบดูอินเหนื่อยล้าจากการที่นั่งเป็นประธานฟังการสอบสวนผู้ต้องหาสำคัญ ๑๐ กว่ารายมาตั้งแต่ตอนสาย

ซึ่งล้วนสรุปได้เป็นเสียงเดียวกันว่าพลเอกอับดุล รอฮีม อดีตรัฐมนตรีป้องกันประเทศ เป็นผู้นำในการพยายามทำรัฐประหารครั้งนี้ เพื่อให้เจ้าชายไฟซาลขึ้นครองราชบัลลังก์แทนพระเชษฐาและดำรงตำแหน่งนายกรัฐมนตรีของไบเดอร์ฮาบัดอีกครั้งหนึ่ง ซึ่งนายทหารพระธรรมนูญระบุโทษประหารชีวิตแก่นายพลอับดุล รอฮีม และผู้ต้องหาคนสำคัญอื่น ๆ รวมทั้งเจ้าชายไฟซาลซึ่งถูกคุมตัวอยู่ในบริเวณวัง

ดาวีชถอนหายใจหนัก ๆ เมื่อคิดว่าการลงโทษแก่ผู้กระทำผิดทั้งหมด โดยเฉพาะเจ้าชายไฟซาลซึ่งอยู่ในตำแหน่งรัชทายาท ย่อมก่อให้เกิดความกระทบกระเทือนพระทัยกษัตริย์ฟาฮัดผู้เฒ่า แต่เขาก็ยอมไม่ได้ที่จะให้ใครมีอภิสิทธิ์เหนือกฎหมายบ้านเมือง และศาลทหารพิเศษควรจะต้องพิจารณาพิพากษาคดีนี้โดยเร็วที่สุดเพื่อป้องกันความวุ่นวายต่าง ๆ และเพื่อมิให้เป็นเยี่ยงอย่างแก่ผู้อื่น

ประตูระเบียงถูกเปิดออกและร่างของเจ้ากรมพระธรรมนูญทหารก้าวออกมายืนอยู่เบื้องหลังของดาวีชด้วยท่าทางของคนที่รอคอยคำสั่งและการตัดสินใจของผู้บังคับบัญชา

"เราจะจัดตั้งศาลทหารได้เร็วที่สุดเมื่อไหร่"

ดาวีชถามโดยไม่ได้หันหน้ากลับมา

"ถ้าจำเป็นคืนนี้เลยก็ได้ เพราะขณะนี้ไบเดอร์ฮาบัดอยู่ภายใต้กฎอัยการศึก"

ดาวีชพยักหน้าอย่างเคร่งเครียด

"งั้นลงมือเดี๋ยวนี้เลย ให้พนักงานสอบสวนรีบสรุปสำนวนขึ้นมาให้ทัน"

"แล้วเรื่องเจ้าชายไฟซาลล่ะครับ"

เจ้ากรมพระธรรมนูญเอ่ยถามอย่างเกรงใจ

"ให้อัยการและผู้พิพากษาศาลทหารว่าไปตามข้อเท็จจริงที่ปรากฏและบทลงโทษที่มีอยู่"

"ท่านหมายถึงจะให้ประหารชีวิตเจ้าชาย"

"ผมไม่ได้พูดอย่างนั้น" สีหน้าของนายพันเอกเข้มขึ้น "สิ่งที่ผมต้องการให้คุณทำก็คือการรักษาความศักดิ์สิทธิ์ของกฎหมายแผ่นดิน"

"ครับผม อ้อ..." เจ้ากรมพระธรรมนูญเพิ่งนึกขึ้นมาได้ "ท่านสมุหราชมนเทียรมาขอพบท่าน ตอนนี้รออยู่ที่ห้องรับแขกชั้นล่าง"

"ขอบใจ" ดาวีชพยักหน้า รอจนอีกฝ่ายกลับเข้าไปข้างในแล้วเขาจึงละจากจุดที่ยืนอยู่ผลักประตูก้าวเข้ามาในห้องอย่างเงียบ ๆ

— □ —

ดาวีช บิน ฮาบาซ ชะงักนิดหนึ่งก่อนจะย่างเข้าไปในห้องรับแขกสมุหราชมนเทียรที่นั่งกระสับกระส่ายอยู่บนเก้าอี้นวมตัวโตรีบลุกขึ้นยืนด้วยความร้อนใจ

"อัสลามุอะลัยกุม"

ดาวีชกล่าวคำอำนวยสวัสดิ์ พลางประคองมือของผู้สูงวัยขึ้นจุมพิตและยกขึ้นแตะหน้าผาก

"ขอพรอันประเสริฐและมิ่งมงคลจากองค์อัลเลาะห์จงมีแด่เจ้า"

สมุหราชมนเทียรกล่าวตอบ และจูงมือผู้อ่อนวัยกว่ามาที่เก้าอี้

"ข้ามีเรื่องสำคัญหลายเรื่องจะแจ้งแก่เจ้า"

"ข้ากำลังรับฟังอยู่"

ข้าราชบริพารชั้นผู้ใหญ่อึ้งไปครู่ใหญ่ หยาดน้ำตาคลอหน่วยตาขณะที่พูดขึ้นด้วยน้ำเสียงเจือสะอื้น

"ฝ่าบาททรงสละราชสมบัติ"

ดาวีชนิ่งงัน จ้องมองผู้บอกข่าวเหมือนไม่เชื่อที่ได้ยิน

"แต่ก่อนที่จะทรงสิ้นสถานะองค์พระประมุข ทรงมีพระบรมราชโองการฉบับสุดท้ายโปรดเกล้าให้อิหม่ามฮาเฟซพ้นจากตำแหน่งนายกรัฐมนตรี และให้เจ้าดำรงตำแหน่งแทน"

"พระองค์ทรงโปรดให้ใครขึ้นครองราชย์แทน"

"เจ้าชายไฟซาล"

ดาวีชยกมือขึ้นลูบเคราช้า ๆ

"ฝ่าบาทคงไม่ทราบว่าเจ้าชายเกี่ยวพันกับเหตุการณ์วุ่นวาย

เมื่อเช้ามืดวันนี้"

"ข้าคิดว่าพระองค์จะทรงคาดเดาได้บ้าง"

ต่างฝ่ายต่างเงียบไปพักหนึ่ง

"ท่านคงทราบว่าโทษของการก่อการขบถคือถูกประหารชีวิตสถานเดียว"

ดาวีชเอ่ยขึ้นด้วยน้ำเสียงราบเรียบ

"แต่เจ้าจะทำเช่นนั้นกับเจ้าชายไฟซาลไม่ได้ เพราะขณะนี้เจ้าชายคือประมุขของค์ใหม่ของไบเดอร์ฮาบัด และกษัตริย์ย่อมไม่ต้องมีความรับผิดทางกฎหมายในคดีใด ๆ"

"กฎหมายไม่มีผลย้อนหลัง" ดาวีชเน้นเสียง "เมื่อเกิดเหตุการณ์ขึ้นนั้นไฟซาลยังเป็นเพียงรัชทายาทมิใช่พระประมุข"

สมุหราชมนเทียรมีสีหน้าอึดอัดใจ

"ที่เจ้าพูดก็ถูกอยู่ แต่เจ้าอาจจะลืมไปว่าการเป็นกษัตริย์นั้นเป็นกันมาตั้งแต่กำเนิด ถึงอย่างไรเจ้าชายไฟซาลก็เกิดมาเพื่อเป็นกษัตริย์ของไบเดอร์ฮาบัด"

นายพันเอกผู้ปราบเหตุการณ์ไม่สงบถอนหายใจแรง ๆ

"ฝ่าบาททรงกำหนดเงื่อนไขให้เจ้าชายไฟซาลถือปฏิบัติ ๓ ประการ..."

สมุหราชมนเทียรพูดต่อไปด้วยน้ำเสียงเรียบ ๆ

"ประการแรก ให้ไบเดอร์ฮาบัด เป็นสาธารณรัฐอิสลามที่ยึดถืออัล กุรอ่านเป็นจารีตแห่งสังคม ให้ชนเผ่าต่าง ๆ ร่วมมีสิทธิ์มีเสียงในการปกครองประเทศโดยเสมอภาค

"ประการที่สอง ให้มีคณะกรรมการน้ำมันแห่งชาติ ทำหน้าที่กำหนดนโยบายและผลประโยชน์ของชาติในเรื่องน้ำมัน เพื่อให้เกิดประโยชน์สูงสุดและทั่วถึงแก่ประชาชนส่วนใหญ่"

"ประการสุดท้ายล่ะ"

"ประการที่สาม..." ผู้สูงวัยกลืนน้ำลายลงคอ "...หากเจ้าชายไฟซาลไม่สามารถปฏิบัติตามเงื่อนไขสองประการแรกได้ ให้สภาผู้แทน

ราษฎรพิจารณาหาระบอบการปกครองที่เหมาะสมมาใช้แทนระบอบปัจจุบัน"

ดาวีชพยักหน้าช้า ๆ และลุกจากเก้าอี้เดินออกไปจากห้องนั้นอย่างเงียบ ๆ

พร้อมกับรังสีแรกแห่งแสงอรุณและเสียงสดุดีพระมหิทธานุภาพกับท่องโองการอัล กุรอ่าน ในวาระของละหมาดซุบฮิ กังวานไปทั่วนครฟาร์วาห์นั้น เสาสูง ๑๐ กว่าต้น ก็ถูกปักลงกลางลานกว้างหน้ากองบัญชาการกองทัพแห่งชาติอย่างเร่งรีบโดยคนงานชาวนิโกรนอกรีต หลังพิธีละหมาดผ่านไปได้ครู่เดียวผู้คุมก็นำตัวนักโทษประหารในชุดเสื้อเชิ้ตสีดำกางเกงแดง เดินเรียงแถวช้า ๆ ผ่านสายแดดอ่อนที่โรยตัวบาง ๆ กลางม่านหมอก

นายพลอับดุล รอฮีม และพรรคพวกก้าวขึ้นบันไดเตี้ย ๆ ของตะแลงแกงที่สร้างอย่างหยาบ ๆ สู่ชานแคบ ๆ อย่างคนที่รู้ชะตากรรมของตน ขณะที่เพชฌฆาตเริ่มหย่อนห่วงเชือกลงมาจากคานบนยอดเสา...นักโทษประหารทุกคนยืนนิ่งเมื่อนายทหารกรมพระธรรมนูญประกาศคำพิพากษาอีกครั้งหนึ่ง ทันทีที่เพชฌฆาตดึงห่วงลงมาคล้องคอและผูกตานักโทษแต่ละคนด้วยผ้าดำเสร็จ พื้นกระดานตรงจุดที่นักโทษยืนอยู่ก็เปิดผัวะออก เงื่อนที่ห่วงเชือกกระตุกแน่นโดยแรงแขวนร่างผู้พยายามก่อการรัฐประหารห้อยโตงเตงอยู่กับเสา

ที่วังของเจ้าชายไฟซาลซึ่งก่อสร้างด้วยหินอ่อนสีดำทั้งหลังประยุกต์ระหว่างความอ่อนช้อยของลวดลายสลักเสลาแบบตะวันออก กับความหนักแน่นของโครงสร้างแบบตะวันตก ยอดโดมใหญ่กลางตึกซึ่งประดับด้วยโมเสคสีทองเป็นประกายระยิบระยับสูงเด่นเป็นสง่าในค่ำคืนนี้ ประดับประดาด้วยประทีปโคมไฟสว่างไสวขับรัศมีทองให้บรรเจิดตระการตา

ผู้คนหญิงชายเหมือนจะบ่ายหน้ามาจากทุกสารทิศเพื่อร่วมชื่นชม

และถวายความยินดีต่อพระประมุของค์ใหม่ เสียงมโหรีทั้งอาหรับและยุโรปบรรเลงขับกล่อมอยู่อึงมี่ ประสมประสานกับเสียงพูดคุยจ้อกแจ้กจอแจและเสียงกระทบกันของแก้วแชมเปญทุกครั้งที่มีการชวนเชิญดื่มถวายพระพรซ้ำแล้วซ้ำเล่า

รถจีปทหารเก่า ๆ คันหนึ่ง แล่นผ่านประตูวังเข้ามาอย่างเงียบ ๆ บรรดาแขกผู้มีเกียรติพากันเงียบเสียงและจับตามองเป็นจุดเดียวกัน เมื่อดาวีชในเครื่องแต่งกายแบบเบดูอินขะมุกขะมอมก้าวลงมาจากที่นั่งคนขับและเดินตัวตรงเข้าไปในห้องโถง...เจ้าชายไฟซาลรีบวางแก้วแชมเปญลงและเพ่งมองผู้มาใหม่ด้วยสายพระเนตรที่หวาดระแวง

ดาวีชเดินช้า ๆ ผ่านหน้าฝูงคนที่แหวกทางออกเป็นช่องไปหยุดอยู่เบื้องพระพักตร์ของเจ้าของวัง ทั้งคู่ประสานสายตากันชั่วขณะหนึ่ง กระแสคลื่นแห่งความอึดอัดแผ่กว้างไปทั่วบริเวณนั้น กระทั่งนายพันเอกชาวเบดูอินผู้ดำรงตำแหน่งนายกรัฐมนตรีคุกเข่าลงกุมพระหัตถ์ของกษัตริย์องค์ใหม่แห่งไบเดอร์ฮาบัดขึ้นจุมพิตและเทิดไว้บนศีรษะของตน

"ขอสันติสุข มิ่งมงคล และความจำเริญรุ่งเรืองทั้งปวงแห่งองค์อัลเลาะห์จงมีแด่ฝ่าบาท และรัชสมัยของพระองค์"

๗๑

เอกอัครราชทูตสหรัฐฯ ประจำไบเดอร์ฮาบัดกำลังลองไม้กอล์ฟอันใหม่อยู่กลางห้องเมื่อเดวิด กรีนฟิลด์ หอบแฟ้มเข้าไปเสนอ

"มีอะไรหรือกรีนฟิลด์"

เจ้าของห้องเงยหน้าขึ้นมาถาม

"มีเทเลกซ์เข้าจากวอชิงตันว่าคณะผู้แทนจากบริษัทน้ำมันสแตนดาร์ด ออยส์ นิวเจอร์ซี จะเดินทางมาเจรจาเรื่องสัมปทานน้ำมันกับไบเดอร์ฮาบัดครั้งใหม่ในสัปดาห์หน้าครับ"

"ครั้งที่เท่าไหร่แล้วนะ"

ถามด้วยน้ำเสียงเบื่อ ๆ ขณะเดินไปพิงไม้กอล์ฟไว้ที่ผนัง

"สี่ครับ นับแต่กษัตริย์ฟาฮัดขึ้นครองราชย์"

"สี่ครั้งในสามเดือน" อีกฝ่ายทวนคำพลางเดินมาที่โต๊ะทำงาน "นี่ไม่ใช่เรื่องน่าสนุกเลย ทำไมมันถึงได้พิโยกพิเกนยืดเยื้อนักหนา"

"น่าจะเป็นเรื่องการจัดสรรผลประโยชน์ที่ยังไม่ลงตัว และทั้งสองฝ่ายต่างก็มีประสบการณ์ที่ไม่ดีมาแล้วในเรื่องนี้"

เอกอัครราชทูตพยักหน้าเป็นทีให้ชายหนุ่มพูดต่อไป

"ทางบริษัทสแตนดาร์ด ออยส์ ก็คงหวั่นเกรงว่าหากสถานการณ์การเมืองเปลี่ยนแปลงไป ไบเดอร์ฮาบัดอาจบีบคั้นเอาผลประโยชน์มากขึ้นหรือริบกิจการเป็นของรัฐอย่างที่เคยโดนมาแล้วในลิเบีย ส่วนไบเดอร์ฮาบัดก็เกรงว่าสแตนดาร์ด ออยส์ จะมีเล่ห์เหลี่ยมตุกติกแบบเดียวกับอีสเทิร์น ออยส์"

"ผมว่าปัญหามันไม่ได้อยู่ที่คุณว่า" ท่านทูตพลิกดูแฟ้มเทเลกซ์ "ต้นตอของปัญหาทั้งหมดอยู่ที่ผู้การดาวีชคนเดียว"

"แต่เวลานี้ไบเดอร์ฮาบัดมีคณะกรรมการน้ำมันแห่งชาติที่ดูแลเรื่องนี้อยู่ การตัดสินใจไม่ได้อยู่ที่คนคนเดียวอย่างเมื่อก่อน"

"ก็ใช่ แต่คุณก็คงเห็นว่ากรรมการแต่ละคนล้วนเป็นคนของดาวีชทั้งนั้น ตั้งแต่ตัวประธานอย่างอาจารย์ฮุสเซ็นลงมาเลย"

"ท่านจะทำยังไงต่อไปครับ"

"ผมจะลองพูดกับกษัตริย์ไฟซาลดู"

"ผมคิดว่าระยะนี้กษัตริย์ไฟซาลคงจะไม่กล้าทำอะไร" เดวิดคาดคะเน "โดยเฉพาะอย่างยิ่งเรื่องที่ทรงรับเงื่อนไขสามประการจากกษัตริย์ฟาฮัดก่อนจะขึ้นครองราชสมบัติก็เป็นที่รู้กันโดยเปิดเผยทั่วไป หากทรงละเลยไม่ปฏิบัติตามก็อาจจะทรงเดือดร้อนได้"

"ใครเป็นผู้ควบคุมให้กษัตริย์ไฟซาลปฏิบัติตามเงื่อนไขที่คุณว่า"

"สภาผู้แทนราษฎร"

"แล้วสมาชิกสภาผู้แทนฯ แทบทั้งสิ้นมาจากพรรคไหน"

"ประชาธิปไตย"

ผู้สูงด้วยวุฒิยิ้มอย่างเป็นต่อ

"ผมเห็นจะไม่ต้องถามต่อไปนะว่าพรรคประชาธิปไตยน่ะเป็นของใคร และถ้าไฟซาลโง่จนถึงขนาดรอให้ดาวิชยุบสภาเมื่อไหร่ละก็ เมื่อนั้นละเขาจะได้รู้จักกับความเดือดร้อนอย่างจริง ๆ จัง ๆ"

"แต่ท่านคงไม่ลืมว่าก่อนหน้านี้เราได้ตกลงกับผู้การดาวิชในเรื่องสัมปทานน้ำมันไว้แล้ว และเขาก็เป็นคนอยากเลิกสัญญาของบริษัทอีสเทิร์นออยส์แทบจะในทันทีที่เข้าบริหารประเทศ ผมคิดว่าเราน่าจะหาทางคุยกับผู้การดาวิชดูอีกสักครั้ง"

"นั่นเป็นเรื่องที่เขาพยายามตกลงกับเรา...สถานการณ์ในไบเดอร์ฮาบัดเวลานี้ไม่เหมือนเวลานั้นแล้วนะเดวิด อะไรต่อมิอะไรก็เปลี่ยนแปลงไปจนหมดสิ้น ถ้าจะต้องให้ผมเลือกยืนอยู่ข้างหนึ่งข้างใดในระหว่างขั้วอำนาจของประเทศนี้ละก็ ตอนนี้ผมเลือกกษัตริย์ไฟซาล"

"ท่านหมายความว่า..."

"ผมหมายความว่าคราวนี้ผู้แทนจากบริษัทน้ำมันสแตนดาร์ดออยส์ จะต้องไม่เสียเวลาเปล่าในการมาไบเดอร์ฮาบัด คุณก็น่าจะรู้วิธีการทำธุรกิจกับพวกอาหรับดีแล้ว ผมเพียงแต่เปรยกับไฟซาลว่าเขาควรจะได้สักกี่ร้อยล้านดอลลาร์หากยอมให้สแตนดาร์ด ออยส์ ได้สัมปทานโดยไม่ต้องผ่านขั้นตอนยุ่งยากมากมายอย่างที่เคยเป็นมา หลังจากนั้นก็เป็นเรื่องที่เขาจะจัดการทุกอย่างให้เราอย่างเรียบร้อย"

"ท่านหมายถึงการกำจัดผู้การดาวิช"

"ผมไม่ได้พูดอะไรที่มันจะทำให้เราถูกกล่าวหาว่าแทรกแซงกิจการภายในของประเทศอื่น และผมก็ไม่สามารถยื่นจมูกเข้าไปบงการชาวไบเดอร์ฮาบัดคนหนึ่งคนใดได้ ทุกอย่างเป็นเรื่องที่ไฟซาลจะตัดสินใจเอง"

เดวิด กรีนฟิลด์ ยืนนิ่งราวกับไม่เชื่อหูตัวเอง

"คุณรักผมไหม"

ชายหนุ่มถามขึ้นลอย ๆ

"ถ้าไม่รักฉันจะมาอยู่กับคุณทำไม"

หล่อนพลิกตัวขึ้นมองดูเขาอย่างแปลกใจ

"คุณเป็นอะไรหรือเปล่าคะเดวี วันนี้ดูท่าทางคุณเครียดเหมือนคนที่มีอะไรอยู่ในใจ"

"คุณจะยังรักผมอยู่ไหม หากผมออกจากงานนี่ อาจจะตกงานสักพักใหญ่ แล้วก็..."

"ถึงอย่างไรฉันก็รักคุณเสมอ"

หล่อนก้มลงจูบเขาเบา ๆ ทรวงอกเอิบอิ่มเสียดกับแผ่นอกที่แข็งแรงและเต็มไปด้วยกล้ามเนื้อแห่งวัยหนุ่ม

"ฉันอยากอยู่ใกล้ ๆ คุณอย่างนี้ตลอดไป"

หล่อนพึมพำขณะที่เล็มริมฝีปากเขาอย่างไม่รู้จักเบื่อหน่าย

"คุณจะไปกับผม ที่ไหนสักแห่งที่มีเราเพียงสองคน..." เขาดันร่างหล่อนให้ถอยห่างและยันตัวขึ้นนั่งพิงหัวเตียง "ได้ไหม"

"คุณพูดเหมือนเด็กหนุ่มที่อกหักกับความรักครั้งแรก" หล่อนเอียงคอมองอย่างพินิจพิเคราะห์ ก่อนพยักหน้าช้า ๆ "ฉันจะไปทุกหนทุกแห่งกับคุณ"

"ท่านทูตล่ะ"

หญิงสาวยักไหล่

"เมื่อไหร่ก็ตามที่คุณพร้อม ฉันก็จะเดินเข้าไปหาเจฟแล้วบอกเขาว่าเรื่องระหว่างฉันกับเขาจบลงแล้ว"

ชายหนุ่มกัดริมฝีปากแน่น ก่อนจะเชิดหน้าขึ้นอย่างคนที่ตัดสินใจเด็ดขาดแล้ว

"พรุ่งนี้เช้าผมจะยื่นใบลาออกจากกระทรวงต่างประเทศ และไม่ว่าคำตอบจะเป็นอย่างไร มะรืนนี้เราจะบินจากไบเดอร์ฮาบัดไปให้สุดขอบโลก"

"คุณกำลังหนีอะไรคะเดวี" หล่อนผุดลุกขึ้นนั่งและกุมมือเขาไว้แน่น "ฉันไม่เคยเห็นคุณกลัวและกล้าอย่างนี้มาก่อนเลย"

เดวิด กรีนฟิลด์ สบตาหญิงสาวด้วยดวงตาที่ปวดร้าวและขมขื่นพลางสั่นศีรษะโดยไม่มีคำพูดใด ๆ ผ่านริมฝีปากออกมาแม้แต่คำเดียว

การประชุมสภาผู้แทนราษฎรของไบเดอร์ฮาบัด เพื่อพิจารณาข้อเสนอของคณะกรรมการน้ำมันแห่งชาติในเรื่องสัมปทานของบริษัทสแตนดาร์ด ออยส์ นิวเจอร์ซีในบ่ายวันนั้น ดำเนินไปอย่างเคร่งเครียด สมาชิกสภาหลายคนตั้งกระทู้ถามในเรื่องความล่าช้าของการอนุมัติสัมปทาน อันเป็นเหตุให้รัฐขาดรายได้ในช่วงเวลาสามเดือนที่ผ่านมา ในขณะที่รัฐบาลและคณะกรรมการน้ำมันยืนกรานที่จะขอเวลาพิจารณาอย่างรอบด้านก่อนการตัดสินใจครั้งสำคัญ

"ผมไม่ทราบว่ารัฐบาลมัวรีรออะไรอยู่อีก" ผู้แทนปากกล้าแห่งพรรคประชาธิปไตยลุกขึ้นโจมตี "รัฐบาลก็ทราบดีว่าน้ำมันคือลมหายใจของประเทศ การที่เราปิดปากปิดจมูกตัวเองเช่นนี้คือการฆ่าตัวตายดี ๆ นี่เอง"

"ผมเข้าใจความรู้สึกของท่าน" ฮุสเซ็นในฐานะประธานคณะกรรมการน้ำมันแห่งชาติชี้แจงอย่างใจเย็น "แต่อยากจะขออนุญาตเรียนชี้แจงว่า การที่เราจะหายใจเอาอากาศที่เป็นพิษเข้าไปนั้นผลที่ได้รับก็คืออันตรายร้ายแรงเช่นกัน ดังนั้นเราอาจจะอึดอัดหรือหายใจไม่สะดวกบ้างในตอนนี้ แต่ถ้าเราอดทนรออากาศบริสุทธิ์ก็ย่อมจะเป็นประโยชน์ต่อสุขภาพของเรามากกว่า"

"รัฐบาลคงจะทราบว่าขณะนี้โลกกำลังเกิดวิกฤติการณ์น้ำมัน สิ่งนี้น่าจะเป็นโอกาสดีของไบเดอร์ฮาบัดในการเปิดทางให้บริษัทที่มีความเชี่ยวชาญทั้งด้านการสำรวจ การผลิต และการตลาด อย่างสแตนดาร์ด ออยส์ เข้ามาดำเนินกิจการเพื่อเข้าแทนที่ประเทศผู้ผลิตอื่น ๆ ในตลาดน้ำมันโลก"

"วิกฤติการณ์น้ำมันที่ทางกลุ่มบริษัท ผู้ผลิตและจำหน่ายน้ำมันของสหรัฐฯ และอังกฤษกล่าวอ้างว่าเกิดจากการที่กลุ่มประเทศเจ้าของบ่อน้ำมันที่เรียกกันว่า 'โอเปค' รวมหัวกันขึ้นราคา หรือตัดปริมาณการผลิตนั้น โดยแท้จริงแล้วไม่ได้ทำให้กลุ่มบริษัทน้ำมันของสหรัฐฯ และอังกฤษเดือดร้อนเลย เพราะต้นทุนการผลิตน้ำมันในตะวันออกกลางยังถูกมาก"

ดาวีชลุกขึ้นโต้ตอบ

"ผมอยากจะขออนุญาตเรียนเพิ่มเติมว่า กลุ่มบริษัทน้ำมันของสหรัฐฯ และอังกฤษต่างหากที่เป็นฝ่ายสร้างวิกฤติการณ์น้ำมันขึ้นมา เพื่อ

รักษาผลกำไรไว้ในระดับเดิมด้วยการขึ้นราคาชดเชย" ฮุสเซ็นเสริมขึ้น "การผลิตน้ำมันของประเทศผู้ผลิตในแต่ละปีก็มีการตกลงกันในเรื่องส่วนแบ่งในตลาดโลกล่วงหน้า หากเราปล่อยน้ำมันให้ทะลักเข้าไปในตลาดเพื่อแย่งชิงลูกค้าในเวลานี้ ก็อาจโดนกลุ่มโอเปครวมหัวกันกดราคาน้ำมัน"

ดาวิชพยักหน้าและเอ่ยต่อไปด้วยน้ำเสียงเรียบ ๆ

"ผมจึงเห็นว่าในช่วงวิกฤติการณ์น้ำมันเช่นนี้ น่าจะเป็นโอกาสอันดีที่เราจะได้ศึกษาสถานการณ์อย่างรอบคอบ และใช้เป็นข้อต่อรองเพื่อผลประโยชน์ของประเทศชาติ"

สภาเงียบกริบ ดาวิชกราดสายตาไปรอบ ๆ และรู้ดีว่าในความเงียบนั้นมีความน่ากลัวบางอย่างแฝงเร้นอยู่

ผู้อำนวยการสำนักข่าวกรองรีบลุกขึ้นยืนเมื่อนายกรัฐมนตรีแห่งไบเดอร์ฮาบัดก้าวนำหน้ารัฐมนตรีกระทรวงภายใน ผู้บัญชาการกองทัพแห่งชาติ และที่ปรึกษาอีก ๒-๓ คนเข้ามาในห้องประชุมเล็กภายในทำเนียบ

"ขอโทษที่ผมมาช้า" ดาวิชเดินไปนั่งที่เก้าอี้หัวโต๊ะ "มีอะไรด่วนหรือ"

"ผมเพิ่งได้รับรายงานว่ามีการโอนเงินจำนวนมากจากต่างประเทศมาเข้าบัญชีสมาชิกสภาผู้แทนฯ พรรคประชาธิปไตยหลายคน"

ผู้อำนวยการสำนักข่าวกรองรายงาน

"เพื่ออะไร"

"เร่งรัดให้รัฐบาลทำความตกลงเรื่องสัมปทานน้ำมันกับบริษัทสแตนดาร์ด ออยส์ หรือถ้าไม่เป็นผลสำเร็จก็หาทางให้รัฐบาลลาออกไป"

"ใครเป็นเจ้าของเงินพวกนั้น"

ผู้รายงานนิ่งไปครู่หนึ่ง

"กษัตริย์ไฟซาล"

ดาวิชยกมือขึ้นลูบเคราอย่างใช้ความคิด

"ผมว่าเราน่าจะชิงยุบสภาเสียก่อน" รัฐมนตรีกระทรวงภายในเสนอความเห็น "หลังจากนั้นก็กวาดล้างสมาชิกสภาพวกนั้น"

"หรือไม่เช่นนั้นก็ปฏิวัติตัวเอง" ผู้บัญชาการกองทัพแห่งชาติเสริมขึ้น "ผมยืนยันได้ว่ากองทัพพร้อมที่จะสนับสนุนท่านอย่างเต็มที่"

"ขอเวลาผมคิดดูอีกที"

"เรามีเวลาไม่มากนักนะครับ" รัฐมนตรีกระทรวงภายในเตือน

"ผมอยากขอให้ท่านตัดสินใจโดยด่วน" ผู้บัญชาการกองทัพฯ เร่งเร้า

ดาวีชถอนหายใจหนัก ๆ และเอนหลังพิงพนักเก้าอี้เงยหน้าขึ้นมองเพดานเงียบ ๆ

"ลมหายใจของข้าเหมือนเสียงกระพือปีกของเหยี่ยวใหญ่
ที่ถาบินสู่ท้องฟ้า
ข้ากอดนางไว้แน่นในวงแขนที่อบอุ่น
แต่ยามนั้นกายนางกลับสั่นสะทก

ลมหายใจของนางราวเสียงคำรนแห่งพายุทราย
ผ่าวร้อนและรุนแรง...
อนิจจา แสนเสียดายที่ราตรีนั้นพลันสั้นนัก
อีกเมื่อไหร่ลมร้อนและเหยี่ยวร้ายจะหวนทวนมา"

บทเพลงกล่อมหอวิเวกแว่วแหวกความเงียบของรัตติกาลมาแต่ไกล ๆ ดาวีชละสายตาจากแฟ้มเอกสารบนโต๊ะลุกเดินมาที่หน้าต่างและทอดสายตาออกไปในความมืดราวจะค้นหาอะไรบางอย่างที่พลัดพรากไปจากชีวิตนานแสนนาน

ลมชื้นหอบกลิ่นอายทะเลทรายโชยชายมาเชื่องช้า เสียงฝีเท้าอูฐฝูงใหญ่ที่ห้อตะบึงไปในยามวิกาลที่มีเพียงแสงดาวส่องนำทางระคนด้วยเสียงกระพรวนทองเหลืองที่แกว่งไกวและเสียงฮัมเพลงปลุกประโลมใจของเหล่าปีศาจทะเลทราย เหมือนจะเจืออยู่ในสายลมนั้น

'ชีวิตของคนเราเป็นเหมือนทรายเม็ดเล็ก ๆ ในทะเลทราย สุดแต่ลมจะหอบไปข้างไหน ท้ายที่สุดแล้วก็ต้องร่วงลงสู่พื้นทรายด้วยกันทุกคน'

คำพูดของตายังก้องอยู่ไม่รู้หาย

'ทำไมท่านถึงทำให้ชีวิตของผมเปลี่ยนแปลงไป ทำไมท่านถึงไม่ปล่อยให้ผมกลับไปใช้ชีวิตอิสระในทะเลทรายอย่างเดิม'

ดาวีชนึกถึงคำถามของตัวเองเมื่อหลายปีก่อน

'ลูกเอ๋ย...เราทุกคนล้วนถือกำเนิดมาจากดินจากทราย แต่บางคนเป็นเพียงเม็ดทรายในทะเลทราย ในขณะที่บางคนเป็นทรายที่ถูกหล่อหลอมให้เป็นเครื่องแก้วเจียระไน'

คำตอบของท่านสาธุคุณเบอร์นาร์ด โฮล์ม แว่วมาจากความทรงจำ

'มีประโยชน์อะไรสำหรับทรายที่ถูกหล่อหลอมเล่าครับ'

'ประโยชน์อย่างยิ่งของมันก็คือ เมื่อคนรู้ค่าและที่มาของแก้วเจียระไนอย่างถ่องแท้ เขาก็จะรู้จักรักทรายเม็ดอื่น ๆ ในทะเลทราย'

แสงไฟจากดวงโคมสีแดงบนหลังคาป้อมยามรักษาการณ์หน้าประตูใหญ่ที่เห็นอยู่วับแวม เหมือนเตือนให้เขาคิดถึงคืนที่ร้อยโทเป็ปปีราโน่กับพวกอาหรับไปหาพ่อที่กระโจม ภาพของอาหรับร่างอ้วนใหญ่ที่นั่งคร่อมอยู่บนอกพ่อ และกระหน่ำมีดกระเหม็ดคมโค้งเป็นประกายวาบวับอย่างไม่ยั้งมือ ภาพของพ่อที่ดิ้นรนสุดกำลัง ภาพของกระโจมไหววูบ ตะเกียงกวัดแกว่งสาดแสงสีเขียวแดงของแผ่นกระจกลงบนใบหน้าที่ตื่นตระหนกและเสื้อคลุมกัลบียะสีขาวชุ่มไปด้วยเลือดของชี้คฮาบาซ

ดาวีชเบือนหน้าจากดวงโคมและหอบหายใจแรง ๆ

'วันหนึ่งข้าจะต้องกลับมาที่นี่อีกครั้ง กลับมาเพื่อเป็นผู้นำแทนพ่อข้า'

คำปฏิญาณหน้าหลุมศพพ่อแว่วมาจากที่ไกลแสนไกล

'ตา...จริงหรือที่พ่อข้าว่ามีเมือง มีผู้คน มีบ่อน้ำใหญ่อยู่อีกฟากหนึ่งของทะเลทราย'

'ชี้คฮาบาซไม่เคยพูดเท็จ'

'ถ้างั้น ทำไมเราไม่ข้ามทะเลทรายไปอยู่ที่นั่น'

'เราอยู่ที่นี่เพราะอัลเลาะห์มีพระประสงค์เช่นนั้น'

ถ้อยสนทนาในอดีตค่อยกลืนหายไปกับสายลม

'พ่อฝันจะเห็นเบดูอินที่กระจัดกระจายอยู่ทั่วทะเลทรายรวมตัวเป็นกลุ่มก้อน ยุติการระเหเร่ร่อน ไม่ถูกเอารัดเอาเปรียบข่มเหงรังแกจากพวกที่อยู่นอกทะเลทราย'

ภาพของร้อยเอกรอเจอร์ที่นั่งซันเข่าดื่มกาแฟจากกระบอกทองแดงบู้บี้ในกระโจม เมื่อเช้าวันแรกที่เขากลับคืนไปสู่เผ่าในฐานะนักเรียนนายสิบของกองบัญชาการทหารอังกฤษ ปรากฏขึ้นในมโนภาพ

'ชี้คฮาบาซฝันไว้ไกลมาก หน้าที่ของเธอคือสืบสานความฝันอันนั้นและไปให้ถึงจุดหมายปลายทาง'

'ดาวีช' เสียงของเลดีแอนน์แทรกขึ้นมา 'วิทยุเพิ่งออกข่าวเดี๋ยวนี้ว่าเกิดการปะทะกันที่ถิ่นของเธอระหว่างคนงานบริษัทอีสเทิร์น ออยส์กับชาวทะเลทราย มีผู้คนบาดเจ็บล้มตายนับร้อย โอเอซิสของเธอถูกทำลายราบ คนของเธอที่ชื่อจ๊าคโคโมถูกฆ่าตาย'

ดาวีชเบนสายตากลับไปที่โต๊ะทำงานซึ่งเอกสารสำคัญ ๒-๓ เรื่องยังรอคอยการตัดสินใจอยู่

เรียน ท่านประธานสภาผู้แทนราษฎร ที่เคารพ

ตลอดระยะเวลาสามเดือนที่ผ่านมา ผมได้ตระหนักถึงความตั้งใจจริง และความเสียสละของท่านและบรรดาสมาชิกสภาผู้แทนราษฎรในการทำหน้าที่ดูแลและคุ้มครองผลประโยชน์ของประชาชน ถึงแม้ว่าในบางครั้งจะเกิดความขัดแย้งทางความคิดเห็นระหว่างรัฐบาลกับสภาฯ แต่นั่นก็เป็นเหตุการณ์ธรรมดาที่เกิดขึ้นได้เสมอในระบอบการปกครองที่ประชาชนหรือผู้แทนของประชาชนมีสิทธิเสรีภาพ

ผมได้ตั้งใจไว้แต่แรกที่ได้รับพระมหากรุณาธิคุณโปรดเกล้าฯ ให้ดำรงตำแหน่งนายกรัฐมนตรี ว่าผมจะอยู่ในตำแหน่งนี้ชั่วระยะเวลาอันจำกัดเพื่อช่วยรักษาสถานการณ์ของประเทศในช่วงที่กำลังมี

การเปลี่ยนแปลงครั้งสำคัญ ซึ่งบัดนี้เหตุการณ์ต่าง ๆ ก็เป็นที่สงบเรียบร้อย สมควรแก่เวลาที่ผมจะพ้นจากหน้าที่นี้เพื่อเปิดโอกาสให้สภาผู้แทนราษฎรคัดเลือกสมาชิกผู้หนึ่งผู้ใดที่มีความรู้ ความสามารถและความเหมาะสม ซึ่งเป็นตัวแทนที่ได้รับการคัดเลือกมาจากประชาชน ขึ้นดำรงตำแหน่งนายกรัฐมนตรีคนใหม่ของไบเดอร์ฮาบัดตามวิถีทางแห่งการปกครองในระบอบประชาธิปไตย

อย่างไรก็ตาม ผมใคร่ขออนุญาตให้ทุกท่านได้หวนรำลึกถึงเรื่องราวที่เพิ่งผ่านพ้นมาเมื่อสองทศวรรษก่อน ผมเชื่อว่าทุกท่านคงจะจดจำได้ดีถึงสภาพของดินแดนที่ตกเป็นอาณานิคมของชาติอื่นคงไม่ลืมรสชาติแห่งความชอกช้ำขมขื่นและความเสียสละของบรรดาวีรชนที่เอาชีวิตและเลือดเนื้อเข้าแลกเพื่อให้ได้มาซึ่งเอกราชของชาติและสิทธิเสรีภาพของประชาชน รวมทั้งใคร่ขอร้องให้ท่านจดจำพระราชปณิธานของกษัตริย์ฟาฮัดที่ทรงปรารถนาจะเห็นไบเดอร์ฮาบัด เป็นสาธารณรัฐอิสลาม ที่ยึดถืออัล กุรอ่าน เป็นจารีตแห่งสังคม ให้ชนเผ่าต่าง ๆ ร่วมมีสิทธิมีเสียงในการปกครองประเทศโดยเสมอภาค และดูแลจัดการเรื่องน้ำมันอันเป็นทรัพยากรธรรมชาติที่ล้ำค่าของชาติให้เกิดประโยชน์สูงสุดและทั่วถึงแก่ประชาชนส่วนใหญ่

ผมเชื่อมั่นว่าทุกท่านที่เป็นตัวแทนของประชาชนคงคำนึงถึงผลประโยชน์ของประเทศชาติและประชาชนยิ่งกว่าผลประโยชน์ส่วนตัวของบุคคลหนึ่งบุคคลใด ยึดมั่นในกติกาและหลักเกณฑ์ความถูกต้องมากกว่าติดยึดในตัวบุคคล รวมทั้งมีความสมัครสมานสามัคคีในทางที่ถูกที่ควร ร่วมแรงร่วมใจนำพาไบเดอร์ฮาบัดไปสู่เสถียรภาพสันติสุขและความจำเริญรุ่งเรือง

ขออัลเลาะห์โปรดประทานพรอันประเสริฐแด่ไบเดอร์ฮาบัดและผู้รับใช้ประเทศชาติทั้งมวล

ซี้คดาวีช

ดาวีชถอนปลายปากกาจากจดหมายฉบับนั้น เขาอ่านทบทวนซ้ำ ๆ อีกเที่ยว ก่อนปิดปลอกปากกาหมึกซึม พับจดหมายลงซองที่จ่าหน้าเตรียมไว้แล้ว และผนึกอย่างแน่นหนา...

ลูกชายชี้คฮาบาซเหลียวกลับมาดูห้องทำงานอีกครั้งก่อนยื่นมือไปดับไฟที่สวิตช์หน้าประตู เขาสูดลมหายใจเข้าเต็มปอดขณะที่ยืนจดหมายฉบับถึงประธานสภาผู้แทนราษฎรให้นายทหารคนสนิทที่นั่งรออยู่หน้าห้องทำงาน และก้าวเท้ายาว ๆ ไปตามทางเดินของตัวตึก

ดึกมากแล้ว แต่อูฐสองตัวยังคงดุ่มเดินอย่างไม่หยุดยั้ง ชายวัยกลางคนในเครื่องแต่งกายแบบเบดูอินที่ขี่อูฐนำหน้ามีท่าทางสงบเยือกเย็นเหมือนกะลาสีเรือผู้คร่ำหวอดอยู่กับท้องทะเลมาชั่วชีวิต รู้จักคลื่น รู้จักลม รู้จักดวงดาว และเกาะแก่งแนวปะการัง ในขณะที่สตรีวัยไล่เรี่ยกันที่ขี่อูฐตามมาข้างหลังยังเหลียวซ้ายแลขวาอย่างคนที่ไม่มั่นใจในหนทางที่กำลังเดินทาง

"อีกสักสองชั่วยาม เมื่อดาวหมาลับคุ้งฟ้าเราก็คงไปถึงที่หมาย"

คนที่นำหน้าหยุดอูฐรอและร้องบอกเมื่อคนที่ตามหลังเร่งอูฐขึ้นมาเคียงคู่

ฝ่ายหญิงห่อไหล่ร่างแบบบางสะท้านด้วยสายลมหนาว

"รออีกหน่อยนะ ไม่นานก็จะรุ่งอรุณและอากาศจะค่อยอุ่นขึ้น"

เขาเอ่ยด้วยน้ำเสียงเอื้ออาทร

"ฉันรอได้ค่ะดาวีช" หล่อนเงยหน้าขึ้นมองเขา ดวงตาสีเขียวกระจ่างแวมวับกับแสงดาว "เหมือนกับที่เคยรอคอยอรุโณทัยแห่งชีวิต"

อูฐสองตัวย่างเท้าออกเดินต่อไป ห่างออกไป ห่างออกไปทุกทีจนกระทั่งเป็นเพียงจุดเล็ก ๆ ในท้องทะเลทรายอันกว้างใหญ่ไพศาลและค่อย ๆ กลืนหายไปในความมืดแห่งรัตติกาล

ลมหายใจของข้า
เหมือนเสียงกระพือปีกของเหยี่ยวใหญ่
ที่ถาบินสู่ท้องฟ้า

ข้ากอดนางไว้แน่น
ในวงแขนที่อบอุ่น
แต่ยามนั้น
กายนางกลับสั่นสะทก

ลมหายใจของนาง
ราวเสียงคำรนแห่งพายุทราย
ผ่าวร้อนและรุนแรง
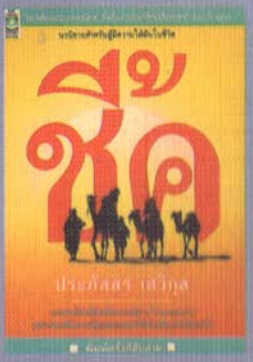
อนิจจา
แสนเสียดาย
ที่ราตรีนั้นพลันสั้นนัก
อีกเมื่อไหร่
ลมร้อนและเหยี่ยวร้ายจะหวนทวนมา